

Provinciaal recreatiedomein

ZILVERMEER

JAARVERSLAG 2016



Provincie
Antwerpen

Departement Vrije Tijd en Recreatie
Provinciaal Recreatiedomein Zilvermeer
BTW BE 0541.413.814
Zilvermeerlaan 2
2400 Mol
Nummer vestigingseenheid : 2.166.175.690
T +32 (0) 14 82 95 00
F +32 (0) 14 82 95 01
info@zilvermeer.be
Wet. depot : D/2017/0180/19

Inhoudsopgave

Korte historiek	4
Deel 1 : Jaarrapport Zilvermeer	6
1.1. Administratieve gegevens Zilvermeer	6
1.2. Beheersovereenkomst tussen de provincie Antwerpen en het APB Zilvermeer	7
1.2.1. Algemene bepalingen	7
1.2.2. Situering beheersovereenkomst in beedskader	8
1.2.3. Engagements van het APB	9
1.2.4. Engagements van de provincie Antwerpen	11
1.2.5. Personeel van het APB	12
1.2.6. Bestuur	13
1.2.7. Externe audit	13
1.2.8. Kwaliteitszorg	13
1.3. : Overzicht actie indicatoren	14
1.4. Personeel	16
1.4.1. Organogram - toestand op 31 december 2016	16
1.5. Milieuzorg - ISO 14001	21
1.5.1. Algemeen	21
1.5.2. Samenvatting van de jaarlijkse beoordeling in het kader van ISO 14001	22
1.6. Financieel verslag	33
1.6.1. Woord Vooraf	33
1.6.2. Verslagen van de commissaris over het boekjaar	37
1.6.3. Balans per 31/12/2015 met die op 31/12/2016	49
1.6.4. BBC rapport	59
Deel 2 : Het Zilvermeer in beeld	86
2.1. Algemene info	86
2.2. Speciale gebeurtenissen	88
2.2.1. Het Zilvermeer als opvangcentrum voor asielzoekers	88
2.2.2. Opening wandelboulevard en waterspeeltuin	92
2.2.3. Personeel Zilvermeer	94
2.2.4. Investerings in 2016	96
2.3. Dagrecreatie	99
2.3.1. Situering	99
2.3.2. Algemene statistiek	99

2.3.3. Klimatologisch jaaroverzicht KMI	101
2.3.4. Horeca op het Zilvermeer	102
2.3.5. Attracties dagrecreatie	105
2.3.6. Watersportcentrum	106
2.3.7. Toervaarhaven Zilvermeer "Port Aventura"	108
2.4. Verblijfsrecreatie	113
2.4.1. Algemene gegevens camping	113
2.4.2. Statistische gegevens camping	117
2.4.3. Overnachtingen per sector	118
2.4.4. De Campingwinkel	129
2.4.5. Bibliotheek Zilvermeer	131
2.5. Sport, educatie en animatie	133
2.5.1. Algemeen	133
2.5.2. Overzicht deelnemers per activiteit	134
2.5.3. Educatie	135
2.5.4. Ecocentrum de Goren	136
2.6. Evenementen	138
2.7. Communicatie	157
2.7.1. Promotie	157
2.7.2. Publicaties 2016	158
2.7.3. Het Zilvermeer in de media	161
Deel 3 Bijlagen	165
3.1. Bijlagen : Resultatenrekening analytisch	165
3.1.1. Resultatenrekening analytisch Ijsvogel, Camping- en strandwinkel	165
3.1.2. Resultatenrekening analytisch dagrecreatie	168
3.1.3. Resultatenrekening analytisch verblijfsrecreatie	170
3.1.4. Resultatenrekening analytisch sports & events (incl. PZR)	172
3.1.5. Resultatenrekening analytisch overhead	174
3.2. Het Zilvermeer in de pers	178



2016 is aan het Zilvermeer niet onopgemerkt voorbijgegaan. Voor ons provinciaal recreatiedomein was het een bijzonder jaar.

Tijdens de eerste maanden van 2016 bood het Zilvermeer onderdak aan een tijdelijk asielcentrum van Fedasil met plaats voor 300 bewoners. De komst van de asielzoekers zorgde bij het bekendmaken voor heel wat commotie onder onze vaste kampeerders, maar na enkele weken verzachte de sfeer. Tal van vrijwilligers boden hun diensten aan om te helpen bij de opvang. Er werden taalcursussen ingericht en de asielzoekers kregen een uitgebreid aanbod aan (pedagogische) activiteiten. Zoals afgesproken sloot de tijdelijke aan het begin van het paasverlof. Vanuit het Zilvermeer kijken we hier positief op terug. We zijn trots op de gastvrijheid van Mol en omgeving en blij dat we een bijdrage hebben kunnen leveren tijdens de zware vluchtelingencrisis.

Ander nieuws was er tijdens de zomer. In juni werd de nieuwe kind- en rolstoelvriendelijke waterspeeltuin en de wandelweg naast het strand officieel geopend.

Met de start van de zomervakantie op 1 juli vierden we het pensioen van Jean-Pierre Bulens en verwelkomden we Toon Claes als nieuwe directeur. Aan Toon Claes de taak om het Zilvermeer de komende jaren verder te laten groeien en het zijn plaats te geven in toeristisch aanbod van de Kempen.

2016 was op toeristisch vlak een topjaar. Vooral in augustus en september waren het weer en onze bezoekerscijfers erg goed. Het Zilvermeer haalde ondanks een zwak voorjaar en een mindere julimaand nagenoeg evenveel bezoekers als in topjaar 2015.

Het Zilvermeer staat ook steeds meer op de kaart als gastheer voor zeer uiteenlopende evenementen. Op deze manier krijgen we bezoekers ook buiten het toeristisch seizoen tot bij het Zilvermeer.

Dankzij het harde werk van de nieuwe directeur en ons team willen wij het provinciaal recreatiedomein Zilvermeer verder uitbouwen als dé toeristische bestemming voor jong en oud in de Kempen.

Bruno Peeters, gedeputeerde voor recreatie- en groendomeinen

Korte historiek

Het Zilvermeer is opgericht rond de vroegere zandputten met als voornaamste doel het sociaal toerisme te promoten. De zandontginning op het Zilvermeer was al voor 1870 aangevat, maar na de eerste wereldoorlog hielden de zandontginners het er voor bekeken. Op het Zilvermeer kan men trouwens nog altijd de oudste (en eerste) zandputten aanschouwen (huidige vijvers langsheen het kanaal). De zandputten zijn altijd door de mensen uit de regio benut geweest als zwemvijver na de exploitatie van wit zand. Om dat spontane toerisme qua veiligheid en goede zeden enigszins in de hand te houden, richtte de gemeente Mol in 1947 op het Zilvermeer een zwemstrand in. Het primitieve strandje lokte heel wat bezoekers, waaronder Richard Declerck,



kersvers gouverneur van de provincie Antwerpen, die meteen weg was van de plek.

Vanaf 1956 huurde de provincie de gronden van het Zilvermeer van de zandontginningsmaatschappijen SCR-Sibelco en NZM. De provincie nam de infrastructuur van de gemeente over en een jaar later werd de realisatie van het toeristisch centrum aangevat.

Vanaf het midden van de jaren tachtig werd onder impuls van gedeputeerde Jos Geuens een structuurplan voor het Zilvermeer uitgetekend. De toenmalige directeur Danny Toelen liet het structuurplan realiseren, waarin de twaalfmaandenfunctie een sleutelbegrip was. Het Zilvermeer moest voortaan het hele jaar door wat te bieden hebben. Door het verder uitbouwen van animatie, natuureducatie en watersport werd de aantrekkelijkheid van het domein vergroot.

Vanaf 1989 werd het structuurplan stap voor stap uitgevoerd. Een aparte ingang voor de kampeerders, het Ecocentrum, de inkomaccommodatie en parking voor de dagrecreanten met een aangelegde parking en een volledig nieuw campinggedeelte waren er de eerste resultaten van.

In 1991 werd een akkoord bereikt met SCR-Sibelco, waardoor de provincie het Zilvermeer in erfpacht kreeg voor een periode van 99 jaar met een eerste opzegmogelijkheid in 2040.

Directeur Jean-Pierre Bulens heeft in 2002 het Zilvermeer omgeturnd naar een gewoon provinciebedrijf.

In 2011 werd door gedeputeerde Rik Röttger dit vernieuwde deel, van het hart van het Zilvermeer, officieel geopend. Het centrale gedeelte vormde het sluitstuk van het structuurplan van het Zilvermeer dat reeds dateert van 1989.



In december 2012 heeft gedeputeerde Rik Röttger de bevoegdheid van groen en recreatiedomeinen overgedragen aan gedeputeerde Bruno Peeters. Vanaf 1 januari 2014 is het domein een autonoom provinciebedrijf geworden.

Op 1 juli 2016 is Jean-Pierre Bulens op rust gesteld en werd als directeur opgevolgd door Toon Claes.

Om de toekomst van het Zilvermeer veilig te stellen wordt er volop verder gewerkt aan de opmaak van een kaderplan 'Kempense Meren'.

Deel 1 : Jaarrapport Zilvermeer



Deel 1 : Jaarrapport Zilvermeer

1.1. Administratieve gegevens Zilvermeer

Met ingang van 1 januari 2014 werd het autonoom provinciebedrijf (APB PZR) " Provinciaal recreatiedomein Zilvermeer " verkort Zilvermeer opgericht. Het adres van het autonoom provinciebedrijf is :

Provinciaal Recreatiedomein Zilvermeer
Zilvermeerlaan 2

2400 Mol

T +32 (0) 14 82 95 00

F +32 (0) 14 82 95 01

Email : info@zilvermeer.be

Website : www.zilvermeer.be
www.zilvermeer.eu

Facebook : [www.facebook.com/Zilvermeer Mol](http://www.facebook.com/ZilvermeerMol)

Oprichtingsdatum en organisatie

Het protocol van de oprichting van het gewoon provinciebedrijf Zilvermeer werd in vergadering van 27 september 2001 goedgekeurd. Het provinciebedrijf is met ingang van 1 januari 2002 operationeel geworden. Sinds 01 januari 2014 is het Zilvermeer omgevormd tot autonoom provinciebedrijf Provinciaal Recreatiedomein Zilvermeer (APB PRZ) met rechts-persoonlijkheid.

Bevoegde gedeputeerde

Dhr. Bruno Peeters

Samenstelling Commissie recreatie, sport en toerisme

Voorzitter :

Cuyt Rony Provincieraadslid

Ondervoorzitter :

Hens Werner Provincieraadslid

Leden :

Boonen Nicole Provincieraadslid

Cottenie Christ'l Provincieraadslid

De Haes Jan Provincieraadslid

Merckx Kris Provincieraadslid

Michiels Inge Provincieraadslid

Minnen Herman Provincieraadslid

Stevens Lili Provincieraadslid

Vanalme An Provincieraadslid

Van Hoffelen Karin Provincieraadslid

Verlinden Linda Provincieraadslid

Vollebergh Steven Provincieraadslid

Janssens Ria Secretaris

Mertens Jef Departementshoofd

Raad van bestuur : de provinciale raadsleden

Leden :

Avontroodt Yolande

Baeten Els

Bayraktar Aysel

Bellens Peter

Bockx Greet

Bollen Ivo

Boonen Nicole

Bradt Sofie

Bungeneers Luc

Bwatu Nkaya Annie

Caals Tom

Caluwé Ludwig

Claessen Jan

Colson Mireille

Corluy Bert

Cottenie Christ'l

Cuyt Rony

De Cock Koen

De Haes Jan

De Hert Vera

Dillen Koen

Feyaerts Patrick

Geudens Frank

Geysen Kris

Gielen Pascale

Godden Jürgen

Goossens Kris

Helsen Koen

Hendrickx Iefke

Hens Werner

Huijbrechts Jan

Jacques Ilse

Janssen Patrick

Janssens Eric

Kerremans Koen

Lemmens Luk

Marcipont Daniël

Meeus Michel

Merckx Kris

Michiels Inge

Directiecomité

Het directiecomité wordt gevormd door de gedeputeerden.

Voorzitter : Bruno Peeters

Leden : Luk Lemmens

Ludwig Caluwé

Inga Verhaert

Peter Bellens

Rik Röttger

Minnen Herman
Moreau Livia
Muysshondt Tine
Naert Nicole
Palinckx Koen
Peeters Bruno
Peeters Marleen
Röttger Rik
Schoofs Hans
Sels Frank
Stevens Lili
Thijs Danny
Ugurlu Sener
Vanalme An
Van Cleemput Loes
Vandendriessche Diederik
Van Eetvelt Roel
Van Gool Greet
Van Hauteghem Marleen
Van Hoffelen Karin
Van Hove Bart
Van Hove Katleen
Van Langendonck Gerda

Van Neck Daniëlle
Van Olmen Mien
Verhaert Inga
Verhaeven Eddy
Verlinden Linda
Vollebergh Steven
Weckhuysen Wendy
Willekens Tim
Zander Jan

Gebruikte infrastructuur

De gebouwen waarin de activiteiten van het Zilvermeer zich afspelen zijn eigendom van de Provincie Antwerpen. De gronden waarop de gebouwen staan, zijn in erfpacht van de zandontginningsmaatschappij SCR-Sibelco.

Bedrijfsrevisor

Grant Thornton Bedrijfsrevisoren CVBA
Potvlietlaan 6
2600 Antwerpen

1.2. Beheersovereenkomst tussen de provincie Antwerpen en het APB provinciaal recreatiedomein Zilvermeer

1.2.1. Algemene bepalingen

Partijen van de overeenkomst

Volgende beheersovereenkomst wordt afgesloten tussen :

- de provincie Antwerpen, vertegenwoordigd door de heer Danny Toelen, provinciegriffier en de heer Bruno Peeters, gedeputeerde, hier handelend in uitvoering van het provincieraadsbesluit van 27 maart 2014, , enerzijds,
- en
- het autonoom provinciebedrijf Provinciaal Recreatiedomein Zilvermeer (APB PRZ) met rechtspersoonlijkheid, opgericht bij provincieraadsbesluit van 26 september 2013, vertegenwoordigd door de heer Jean-Pierre Bulens ,directeur, hier handelend in uitvoering van het besluit van de raad van bestuur van 27 maart 2014, anderzijds, hierna samen genoemd 'de partijen'.

Duur van deze overeenkomst en datum inwerkingtreding

De duur van de beheersovereenkomst wordt afgestemd op de legislatuur. De beheersovereenkomst wordt gesloten voor een periode die eindigt uiterlijk zes maanden na de volledige vernieuwing van de provincieraad. Indien bij het verstrijken van deze termijn geen nieuwe beheersovereenkomst in werking

is getreden, wordt deze beheersovereenkomst van rechtswege verlengd met één jaar. Als geen nieuwe beheersovereenkomst in werking is getreden binnen één jaar na deze verlenging of als de beheersovereenkomst werd ontbonden of geschorst, kan de provincieraad na overleg met het APB voorlopige regels vaststellen inzake de in de beheersovereenkomst bedoelde aangelegenheden. Die voorlopige regels zullen als beheersovereenkomst gelden tot op het ogenblik dat een nieuwe beheersovereenkomst in werking treedt.

Wijzigingen in de overeenkomst

Elke verlenging, wijziging, schorsing of ontbinding van deze beheersovereenkomst wordt opgenomen op de lijst met een beknopte omschrijving, die binnen de twintig dagen na het nemen van een besluit, wordt verzonden aan de Vlaamse Regering en gepubliceerd op de provinciale website bij toepassing van artikel 245 van het provinciedecreet. Elke wijziging aan de beheersovereenkomst wordt neergelegd op de griffie van de provincie Antwerpen en op het secretariaat van het APB.

Interpretatie van de inhoud van de overeenkomst en overleg

De partijen kunnen deze beheersovereenkomst steeds wijzigen mits ze er beide mee instemmen.

Voorafgaand aan belangrijke beslissingen van de pro-

vincie Antwerpen en van het APB in uitvoering van deze overeenkomst of aan beslissingen met een belangrijke weerslag op de andere partij en/of de onderlinge verhoudingen, vindt er overleg plaats tussen de partijen.

De partijen verbinden zich ertoe om betwistingen over de toepassing van deze beheersovereenkomst in eerste instantie via overleg tussen de partijen op te lossen.

Met het oog op het overleg tussen de partijen kan de provincie het APB uitnodigen op de deputatiezitting. Het APB kan tevens aan de provincie verzoeken om gehoord te worden door de deputatie. Het APB wordt bij dit overleg minimaal vertegenwoordigd door de voorzitter en/of de ondervoorzitter en de directeur.

Met het oog op een vlotte informatiedoorstroming op managementniveau, wordt de directeur van het APB uitgenodigd op het managementforum voor leidinggevenden van de provincie. Het bevoegde departementshoofd neemt deel aan de raad van bestuur van het APB als waarnemend lid met raadgevende stem.

Het APB wordt in de organisatiestructuur van de provincie Antwerpen ondergebracht onder het departement vrije tijd (DVT) op het niveau N-2.

1.2.2. Situering beheersovereenkomst in beidskader

Situering van het APB

Het APB heeft volgende missie en kernopdrachten:

- Het Zilvermeer heeft tot doel een provinciaal domein met regionale uitstraling te beheren dat voorziet in de behoefte aan betaalbaar en kwaliteitsvol aanbod van verblijfsmogelijkheden, recreatie, animatie en educatie. Dit alles overwegend in openlucht en in een groene omgeving.
- Doelstellingen (actieplannen en toekomstige acties):
- In functie van een uitgelezen publieksgerichte werking, het realiseren van een eigen duurzaam, laagdrempelig, kwaliteitsvol en betaalbaar vrijetijdsaanbod. (met hedendaagse infrastructuur, aanbod, werking en promotie).
- Structuurvisies opmaken en implementeren voor de provinciale domeinen zodat een hedendaags, laagdrempelig, kwaliteitsvol, bovenlokaal vrijetijdsaanbod naar de toekomst gegarandeerd wordt. Dit in verhouding tot de draagkracht van elk domeinen.
- Het opmaken van een structuurplan voor de toekomstige uitbouw van PRD Zilvermeer (meerjarrenplan over 10 jaar voor de periode 2014 - 2023).
- Opmaak van een globaal Kaderplan Kempense Meren. Hierin dient onder meer de toekomst van het Zilvermeer veilig gesteld.
- Provinciale domeinen als locaties voor interne en externe evenementen om zodoende een bovenlokaal Vrijetijdsaanbod te creëren.
- Een toegankelijk vrijetijdsaanbod organiseren.
- Inspelend op de nieuwe trends als beleven, betekeniseconomie, groeiend individualisme en ont-haasting resoluut gaan voor een 'slow' vrijetijdsaanbod.
- Door educatie en natuurbeleving, duurzame attitudes en competenties ontwikkelen bij elke burger binnen het kader van levenslang leren.



- De publieksgerichte werking van de provinciale domeinen is het uitgelezen platform om de provincie te promoten in haar trekkersrol/ voorbeeldfunctie en katalysator van de waarde gedreven thema's zoals duurzaamheid en gelijke kansen.

APB als rechtsopvolger van het GPB

Ingevolge de oprichting van het APB treedt deze nieuwe rechtspersoon van rechtswege en volledig in de rechten en plichten van het voormalige GPB. Dit impliceert dat de overeenkomsten die werden aangegaan namens de GPB verder zullen worden uitgevoerd door het APB.

Algemeen wettelijk kader en beleidskader

Het wettelijke kader waarbinnen deze beheersovereenkomst moet gelezen worden, bestaat uit volgende elementen:

- provinciedecreet;
- oprichtingsbesluit provincieraad;
- statuten;
- besluit van de Vlaamse regering houdende de minimale voorwaarden voor de personeelsformatie, de rechtspositieregeling en het mandaatsstelsel van het gemeentepersoneel en het provinciepersoneel en houdende enkele bepalingen betreffende de rechtspositie van de secretaris en de ontvanger van de openbare centra voor maatschappelijk welzijn.
- Decreet van 10 juli 2008 betreffende het toeristische logies (erkenning van het recreatiedomein Zilvermeer te Mol op 13 maart 2013, als openluchtrecreatief terrein / camping, voor het plaatsen van 1.064 openluchtrecreatieve verblijven - dossier V.OT.1.00173.0.02/C)
- Decreet van 18 juli 2003 betreffende de verblijven die een werking uitoefenen in het kader van 'toerisme voor allen' (erkenning van het bivakgebouw als sociaal-toeristisch verblijf met een capaciteit van 50 bedden, sedert 23 juni 2010, met het jeugdlabele type B).
- KB van 18 maart 2001 betreffende de veiligheid van speeltoestellen.

De engagementen beschreven in de beheersovereenkomst steunen op het oprichtingsdossier van het APB, goedgekeurd in de provincieraad van 26 september 2013 en op de verwezenlijking van de relevante doelstellingen en actieplannen zoals omschreven in het bestuursakkoord en opgenomen in het meerjarenplan van de provincie Antwerpen. Concreet betekent dit dat het APB zijn acties zo opmaakt dat ze deze doelstellingen binnen haar eigen missie mee helpen verwezenlijken.

Het APB staat in voor de beleidsuitvoering van de welomschreven opdrachten. Het APB moet te allen tijde advies uitbrengen als de provincie Antwerpen hierom verzoekt.

De provincie consulteert het APB en vraagt in het kader van de strategische budgetplanning aan het APB expertise, advies en ideeën. Het APB maakt hiertoe een nota voor de nieuwe legislatuur klaar. Bij de oprichting van het APB kan de raad van bestuur van het APB, indien gewenst, een advies uitbrengen voor de aanpassing van de relevante doelstellingen en actieplannen, opgenomen in het meerjarenplan, zodanig dat er een maximale afstemming is.

In uitvoering van de legislatuurnota per beleidsdomein en het meerjarenplan voor de legislatuur, vraagt de provincie Antwerpen jaarlijks het ontwerp op van acties voor het volgende jaar bij de directeur. De raad van bestuur van het APB bezorgt aan de provincie Antwerpen een ontwerpvoorstel van meerjarenplan en een voorstel van de te financieren dotatie. Het ontwerpvoorstel van meerjarenplan en de te financieren dotatie maken het voorwerp uit van de begrotingsbesprekingen. De deputatie maakt haar voorstel over aan de raad van bestuur van het APB, waarna een finaal voorstel wordt opgemaakt door het APB. Dit wordt in de budgetbespreking aan de provincieraad ter goedkeuring voorgelegd.

1.2.3. Engagements van het APB

Hoofdstuk 1 – Realisatie van de doelstellingen en actieplannen

Artikel 1 – Doelstellingen, actieplannen en acties

Het APB engageert zich om acties op te zetten om provinciale doelstellingen en actieplannen te realiseren.

De doelstellingen en actieplannen zijn:

A : Prioritaire beleidsdoelstelling (= missie)

Ontwikkelen en promoten van een laagdrempelig, kwaliteitsvol en bovenlokaal vrijetijdsaanbod.

1. Actieplan – We maken (structuur-) visies en beheerplannen op voor de provinciale recreatie-, sport- en groendomeinen, rekening houdende met hun draagkracht en omgeving.

We denken vooruit en tekenen de krijtlijnen uit van het toekomstig provinciaal vrijetijdsbeleid waarbij we een visie op (middel)lange termijn uitwerken die gericht is op de uitbouw van een sterk vrijetijdswaerfel in de provincie.

- o **Actie** omvat de opmaak van een globaal structuurplan voor de komende 10 jaar.

2. Actieplan – We werken publieksgericht waarvoor we een recreatief, sportief en toeristisch vrijetijdsaanbod realiseren, zowel in eigen beheer als door het stimuleren en ondersteunen van derden.

We bieden een bovenlokaal, geografisch verspreid, divers en complementair aanbod van provinciale groen-, recreatie- en sportdomeinen en de toeristische recreatieve routestructuren aan. Elk domein met zijn eigen klemtonen en met respect voor de eigenheid van de locatie, waarbij recreatiedomeinen meer gericht zijn op actieve recreatie en vrijetijdsbeleving, de groendomeinen meer de passieve recreatie en natuurbeleving centraal stellen en waarbij de sportdomeinen gericht zijn op sportparticipatie.

- o **Actie** : omvat de realisatie van een energieneutraal recreatiedomein en camping, het verder organiseren van sportieve activiteiten, animatie en events in eigen beheer of receptief. Daarnaast wordt gestreefd naar een betaalbaar en kwaliteitsvol aanbod in recreatieve, verblijfs- en sportieve accommodatie met de bedoeling de belevings- en amusementswaarde van de dag- en verblijfsrecreanten op te drijven.

3. Actieplan – In een context van schaarse ruimte nemen we onze verantwoordelijkheid op wat betreft de toenemende nood aan omgevingsrecreatie en toegankelijke groene ruimte. Als bovenlokaal bestuur zetten we daarin in op ons eigen aanbod via de provinciale recreatie-, sport- en groendomeinen, op het stimuleren van derden tot gelijkaardige initiatieven maar gaan we ook resoluut voor het beschermen, behouden, ontsluiten en toegankelijk maken van het landschappelijk, natuurlijk en levend erfgoed.

- o **Actie** : we willen voor het APB PRZ het aanbod aan toeristische staanplaatsen verruimen op de camping (toeristische plaatsen) en tevens het aantal 100% toegankelijke vakantiewoningen uitbreiden.

4. Actieplan – We maken het provinciale recreatieve, sportieve en toeristische vrijetijdsaanbod bekend en organiseren of participeren aan promotiecampagnes die ons beleid en aanbod ondersteunen.

- o **Actie** : Dit beoogt de stimulatie van potentiële bezoekers tot een bezoek of verblijf op het domein.

B : Prioritaire beleidsdoelstelling

De instantie zijn voor streekontwikkeling door het voeren van een geïntegreerd gebiedsgericht beleid, door interne en externe samenwerking vanuit een gedragen visie.

Actieplan – We stimuleren de streekontwikkeling met het geïntegreerd gebiedsprogramma Kempense Meren.

- o **Actie** : we beogen hiermee de vrijwaring van de exploitatie door de opmaak van een globaal kaderplan (genaamd Kempense Meren).

Hoofdstuk 2 Plannings- en rapporteringsdocumenten

Artikel 2 – Overzicht van de gevraagde documenten ter rapportering (BBC)

Het APB zal naast planningsdocumenten ook rapporteringsdocumenten ter beschikking stellen van de provincie Antwerpen. Deze moeten het de provincie Antwerpen mogelijk maken de geplande en uitgevoerde realisaties van het APB in het kader van de doelstellingen en actieplannen op te volgen.

Het APB maakt volgende rapporteringsdocumenten op: af te spreken kwartaal- rapportering (of minstens semestriële) aan het departement, semestriële rapportering aan de deputatie, jaarrapport aan de provincieraad, decretaal voorziene rapportering, rapportering aan het algemeen bestuurlijk toezicht, eindrapportering aan de provincieraad op het einde van de samenwerkingsperiode.

Artikel 3 – Optimaal beheer van werkingsmiddelen en financiële transparantie

Het APB zal zijn opdrachten steeds uitvoeren volgens bedrijfseconomisch verantwoorde principes waaronder een maximale kostentransparantie en –responsabilisering.

Het APB maakt een budget op overeenkomstig de vereisten die krachtens het provinciedecreet worden gesteld voor het budget van de provincie Antwerpen.

Artikel 4 – Engagement i.v.m. openbaarheid van bestuur

Het APB zal de verplichtingen inzake formele motivering en openbaarheid van bestuur die gelden voor de provincie Antwerpen volgen. Het APB zal de wetgeving op de overheidsopdrachten en overheidsfiscaliteit respecteren voor zover en in de mate deze wetgeving op het APB van toepassing is.

Artikel 5 – Beleidsplan / meerjarenplan

Het APB actualiseert jaarlijks in zijn budgetplan de acties die het ter realisatie van de beleidsdoelstellingen en actieplannen zal nemen over meerdere jaren en tenminste tot het einde van de legislatuur. De planningshorizon bedraagt minimaal drie jaar, ook tegen het einde van de legislatuur.

Het budgetplan bevat de diverse uitgaven en inkomstenposten en geeft de benodigde middelen per actie aan voor het komende boekjaar en in de meerjarenplanning. Dit wordt geaggregeerd in een algemeen voorstel van dotatie aan het APB van de provincie Antwerpen. In het budgetplan worden het aantal VTE en hun (verloning)niveau onder de vorm van een personeelsformatie opgenomen. Een organogram wordt ter informatie bijgevoegd in dit jaarverslag.

Deze gegevens worden ingebracht in de budgettool van de provincie Antwerpen.

Het APB respecteert als uitgangspunt de dotatiebedragen die zijn opgenomen in het meerjarenplan van de provincie Antwerpen.

Artikel 6 – Jaarlijks budgetplan

Het APB maakt jaarlijks een budgetplan op waarin de planning voor het volgende jaar wordt opgenomen. Het budgetplan geeft concreet de acties weer die ter realisatie van de beleidsdoelstellingen en actieplannen in dat jaar worden nagestreefd. Het plan vermeldt de streefwaarden en normen die gerealiseerd dienen te worden en de indicatoren (per kwartaal of minstens per semester) om de vooruitgang tijdens het jaar te meten. Dit plan wordt ingebracht in de beleidsnota van het budget van de provincie Antwerpen via een door de provincie Antwerpen ter beschikking gestelde IT – tool (momenteel Olympus).

Artikel 7 – Goedkeuring

Het jaarlijkse budgetplan, het budgetplan, het meerjarenplan van het APB, de personeelsformatie en het organogram worden samen met de globale budgetbesprekingen van de provincie Antwerpen in de provincieraad besproken en goedgekeurd. De provincie Antwerpen stelt een IT – tool ter beschikking voor de opmaak van het budgetplan en de begroting. De

provincie Antwerpen ondersteunt het APB bij de invoer van de gevraagde gegevens.

Artikel 8 – Inhoudelijke en financiële rapportering aan de deputatie

Per semester rapporteert het APB aan de deputatie in welke mate verwacht wordt dat het budgetplan effectief gerealiseerd werd, welke de redenen zijn voor eventuele afwijkingen en welke correctieve acties genomen worden tegen welke datum. Het APB hanteert hierbij de rapporteringstool van het provinciebestuur.

De goedgekeurde notulen van de raad van bestuur worden digitaal ter inzage neergelegd op de griffie van de provincie Antwerpen, op het secretariaat van het APB en op de stafdienst van het betrokken departement.

Artikel 9 - Jaarrapport

Het APB rapporteert jaarlijks aan de provincieraad over een aantal kwalitatieve en kwantitatieve aspecten van de werking. Het jaarrapport wordt uiterlijk op 15 mei aan de provincie Antwerpen voorgelegd.

1.2.4. Engagements van de provincie Antwerpen

Financiering en ondersteuning: algemeen

Artikel 23 - Ter beschikking gestelde middelen

- 0 Om de in "engagements van het APB" omschreven opdrachten en activiteiten uit te voeren, stelt de provincie Antwerpen het APB de volgende financiële en logistieke middelen ter beschikking: De jaarlijkse dotatie, vastgesteld door de provincieraad van Antwerpen, wordt in twee gelijke schijven (voorschot en saldo) uitbetaald. Het



voorschot wordt telkens uitbetaald bij het begin van het kalenderjaar. Het saldo na goedkeuring van de jaarrekening van het voorbije jaar. Tijdens het oprichtingsjaar zal het saldo worden uitbetaald na goedkeuring van de jaarrekening van het gewone provinciebedrijf/vzw of indien het een voormalige provinciedienst of intern verzelfstandigd agentschap betreft vanaf 1 juli. Bij de jaarlijkse budgetbesprekingen wordt ook de meerjarenplanning vastgelegd;

- 0 Het APB heeft het recht om kosteloos beroep te doen op bepaalde ondersteuning van de provincie Antwerpen:
 - de kosteloze ondersteuning wordt expliciet vermeld in deze beheersovereenkomst. In principe is advies gratis, tenzij het aspecten betreft die niet behoren tot de normale werking van de provincie Antwerpen;
 - de diensten waarvoor het APB een beroep doet op de provincie Antwerpen en waarvoor in deze overeenkomst niet expliciet vermeld is dat ze kosteloos zijn, zullen door het APB betaald worden;
- 0 Het APB kan gebruik maken van raamcontracten die door de provincie Antwerpen werden afgesloten, met uitzondering van de bouwkundig gereleerde contracten, mits instemming van de externe firma's. Externe firma's zullen rechtstreeks contracteren en factureren aan het APB;
- 0 Indien de provincie Antwerpen gedurende de looptijd van de beheersovereenkomst aan het APB bijkomende opdrachten met financiële repercussies geeft, past de provincie Antwerpen het budget en het meerjarenplan aan;
- 0 Het APB beslist vrij, binnen de grenzen van zijn doel over de verwerving, de aanwending of de vervreemding van zijn roerende goederen, over de vestiging of opheffing van zakelijke rechten op die roerende goederen, alsook over de uitvoering van dergelijke beslissingen en over hun financiering;
- 0 In onderling overleg en met het oog op voordeliger marktvoorwaarden kunnen het APB en de provincie Antwerpen samen onderhandelen met banken.

Het APB heeft krachtens het decreet de autonomie om zelf overeenkomsten en verbintenissen aan te gaan met derden.

Artikel 24 - Andere bronnen van inkomsten

Naast deze financiering en ondersteuning door de provincie Antwerpen wordt de werking van het APB gefinancierd via eventuele werkingsbijdragen, subsidies en projectsubsidies via derden. Indien deze

onverwacht wegvallen, kan er indien nodig een herziening gebeuren van de operationele doelstellingen (= acties) in de beheersovereenkomst. Het APB kan zelf eigen inkomsten verwerven uit andere bronnen bv. inkomsten uit eigen activiteiten, winstdeling in het kader van partnerschappen, ... Aan de provincieraad moet gerapporteerd worden over de aard en de hoogte van deze inkomsten.

In volgende hoofdstukken wordt aangegeven:

Welke kosten het APB zelf zal moeten financieren via eigen middelen. Deze kosten worden door de dienstverlener rechtstreeks aan het APB gefactureerd:

- indien de provincie Antwerpen de dienstverlener is, worden de kosten door de provincie Antwerpen aan het APB gefactureerd;
- externe dienstverleners factureren rechtstreeks aan het APB, tenzij de provincie Antwerpen de opdrachtgever was. In dit laatste geval zal de provincie Antwerpen doorfactureren aan het APB.

1.2.5. Personeel van het APB

Artikel 42 – Personeelsbeleid

Om zijn opdracht uit te voeren, beslist het APB, binnen het door de provincieraad goedgekeurde organogram, over zijn personeelsbeleid. Het APB werkt zelf een salarisschaal uit voor betrekkingen die niet bestaan binnen de provincie. Deze functie wordt, indien mogelijk, ingeschaald binnen een door de provincie Antwerpen gebruikte salarisschaal en op een vergelijkbaar marktconform verloningsniveau, bij voorkeur zoals voorzien binnen de provinciale organisatiestructuur.

Artikel 43 – Statuut van het personeel

Het APB kan uitsluitend personeel aanwerven in een contractueel dienstverband. Het APB volgt bij deze aanwervingen de procedures zoals omschreven in de rechtspositieregeling van het provinciepersoneel.

De lonen en vergoedingen van het contractueel personeel worden rechtstreeks aangerekend op een financiële rekening van het APB.

Een vastbenoemd personeelslid van de provincie Antwerpen kan door de deputatie met een verlof voor opdracht ter beschikking worden gesteld voor de uitoefening van een opdracht in het APB. De hieraan verbonden personeelskosten worden door de provincie Antwerpen driemaandelijks gefactureerd aan het APB. Het personeelsbeheer van de vastbenoemde personeelsleden blijft verder gevoerd door de provincie Antwerpen. Het APB bezorgt DMCO (departement mens, communicatie en ontwikkeling) hiervoor alle vereiste documenten en aanvragen.

Artikel 44– Functionele en juridische werkgever

Het APB is zowel de functionele als de juridische werkgever van het contractuele personeelslid.

Het contractueel personeel van het APB volgt de goedgekeurde rechtspositieregeling van het APB.

De contractuele directeur van het APB wordt geëvalueerd door het directiecomité op basis van het door het directiecomité in zitting van 3 januari 2014 en door de raad van bestuur in vergadering van 23 januari 2014 goedgekeurd evaluatiereglement. De evaluatie wordt uitgevoerd op basis van volgende evaluatiecriteria :

- de competenties van de competentiegerichte functiebeschrijving van de directeur;
- de taakuitoefening van de directeur;
- de realisatiegraad van de jaarafspraken van de directeur.
- De evaluatie heeft plaats op basis van een voorbereidend rapport van het bevoegd departementshoofd.

1.2.6. Bestuur

Artikel 48 – Presentiegelden en vergoedingen

Bij toepassing van artikel 229 van het provinciedecreet zijn er geen presentiegelden verschuldigd aan de leden van de raad van bestuur.

Artikel 49 – Deelname in andere rechtspersonen

Het APB beslist autonoom over het oprichten van, het deelnemen in en het zich laten vertegenwoordigen in andere rechtspersonen, voor zover dat in overeenstemming is met zijn maatschappelijk doel en met de beleidsdoelstellingen van de provincie Antwerpen en binnen de wettelijke randvoorwaarden. Het APB onderzoekt deze intentie en brengt de provincie Antwerpen hiervan vooraf op de hoogte.

1.2.7. Externe audit

Artikel 50 - Controle en externe audit

De controle op de wettigheid en regelmatigheid van de handelingen, de controle op de correctheid en volledigheid van de financiële bescheiden, de controle op de inventarislijsten en de controle op het waar en getrouw beeld van de boekhouding en de jaarrekening wordt uitgeoefend door een bedrijfsrevisor, lid van het Instituut der Bedrijfsrevisoren (IBR). Het APB is verplicht om tijdig eventueel opgevraagde documenten en informatie ter beschikking te stellen en de aanbevelingen van deze audits te implementeren.

Artikel 51 – Externe milieuaudit

Regelmatig zullen er externe milieuaudits plaatsvinden in het kader van het behalen/behouden van een ISO14001-certificaat voor het provinciale milieumanagementsysteem. Deze externe milieuaudits zullen worden uitgevoerd door een extern bureau dat is aangesteld door het provinciebestuur. Het APB stelt de nodige werknemers en de nodige documenten ter beschikking om de externe milieuaudit vlot te laten verlopen. De kosten verbonden aan deze audit zijn ten laste van het departement leefmilieu.

1.2.8. Kwaliteitszorg

Intern controlesysteem

Voor de financiële processen wordt gebruik gemaakt van een administratief handboek met een duidelijke functiebeschrijving. Deze functiebeschrijving houdt in :

- Budgethouder : Toon Claes
- Rekenplichtige : David Sels
- Boekhouder : Lara van Eeckhout

Resultaat klachtenbehandeling :

De klachtenbehandeling verloopt conform het behandelingssysteem van de provincie Antwerpen.

Er is in 2016 één nieuwe officiële klacht ontvangen op het domein via de Provincie:

- één handelend over een kampeerder die vond dat zijn aanvraag mindervaliedenkorting onterecht was afgekeurd (bij ons standpunt gebleven, er was niet aan de voorwaarden voldaan).

Verder ontvingen we nog:

- één klacht, welke de nasleep was van een vorige klacht in kader van schade die volgens kampeerder door ons moest vergoed worden => doorgestuurd aan verzekering en daar verder afgehandeld.
- één klacht, ook nasleep van burenruzie op de camping, waarbij klager vond dat er nieuwe elementen waren in de vete met zijn buur, waardoor hij de klacht nog eens kon herinneren.

Verder ontvingen we nog verschillende klachten rechtstreeks aan PRZ (niet via Provincie) over dorre takken, overlast en interne werking (openingsuren), maar deze zijn niet via het klachtenbehandelingssysteem verwerkt.

Bijkomend zijn er een 50-tal mails beantwoord vanuit de directie in antwoord op mails van kampeerders.

We ontvingen ongeveer een 80-tal mails van kampeerders i.v.m. de tijdelijke asielopvang. Enkelen hiervan waren met een positieve noot, begrip en zelfs felicitaties. Een gedeelte was zeer negatief en zelfs racistisch. Het overgrote deel bestond uit vragen en bezorgdheden/angst.

Rapportering kwaliteits- en opvolginginstrumenten

De werking van de APB werd opgevolgd conform de beheers- en beleidscyclus van de provincie Antwerpen binnen de Olympus applicatie.

1.2.9. Inwerkingtreding

Deze overeenkomst werd van kracht vanaf 1 januari 2014.

1.3. : Overzicht actie indicatoren

Indicator volgnummer	Indicator omschrijving	Actie volgnummer	Actie omschrijving	Toelichting
2016000335	Aantal deelnemers aan activiteiten, sportdagen, events, ...	2016140029	A We willen sportieve activiteiten organiseren en aanbieden, animatie aanbieden en initiatieven nemen ter realisatie van events in eigen beheer of receptief.	9 Het najaar was in vergelijking met de streefwaardes succesvol dankzij o.a. het eigen evenement Wintersfeer, de terugkeer van de Masters cyclocross, ...
2016000329	Aantal activiteiten gecumul., beoogd doel stijgend	2016140029	A We willen sportieve activiteiten organiseren en aanbieden, animatie aanbieden en initiatieven nemen ter realisatie van events in eigen beheer of receptief.	9 Er werden meer activiteiten georganiseerd zoals een nieuwe bosbar en het eco-atelier.
2016000333	Aantal uitgereikte of verzonden publicaties.	2016140041	A We willen potentiële bezoekers stimuleren tot een bezoek of een verblijf op het domein.	9 De frequentie van de nieuwsbrieven voor o.a. Pennenzakkenrock en de verblijfsrecreatie werd verhoogd waardoor de streefwaarde overtroffen kon worden.
2016000332	Aantal toeristische overnachtingen op de camping (incl. de verblijfsaccommodaties zoals blokhutten, bivak, kampeerhutten en 100% toegankelijke woningen.	2016140042	A We willen het aanbod toeristische staanplaatsen op de camping en het aanbod 100 % toegankelijke vakantiewoningen verruimen.	9 M.b.t. Q4 werden in november en december meer overnachtingen geboekt dan vorig jaar.
2016000331	Bezettingspercentage van de 100 % toegankelijke vakantiewoningen	2016140042	A We willen het aanbod toeristische staanplaatsen op de camping en het aanbod 100 % toegankelijke vakantiewoningen verruimen.	9 De verhuur van de 100 % toegankelijke vakantiewoningen verloopt beter dan verwacht.
2016000336	Aantal verkoopsgoederen uit de horeca in eigen beheer, winkels, attracties, dagrecreatie.	2016140043	A We willen het betaalbaar en kwaliteitsvol aanbod aan recreatieve, verblijfs- en sportieve accommodatie versterken met de bedoeling de belevings- en amusementswaarde voor zowel de dag- als de verblijfsrecreanten op te drijven.	7 In de supermarkt werden minder artikelen verkocht doordat er voortaan minder kranten worden aangeboden. Daarnaast werd ook veel minder gas verkocht omwille van de zachte temperaturen. In de strandwinkel werd minder speelgoed verkocht en minder verhuurd dan gebruikelijk. Deze gedaalde aantallen werden gedeeltelijk gecompenseerd doordat voortaan voor het evenement Wintersfeer een inkomtarief werd betaald.

2016000337	Aantal kWh groene stroom.	2016140044	A We willen een energie-neutraal recreatiedomein en camping worden.	9	In 2016 is nog geen groene stroom geproduceerd door het Zilvermeer.
2016000330	Aantal kWh opgewekte energie door de zonnecollectoren	2016140044	A We willen een energie-neutraal recreatiedomein en camping worden.	7	De installatie aan sanitair zuid is tijdelijk buiten dienst vanwege een paneel dat stuk is.
2016141027	Realisatiegraad masterplan Zilvermeer	2016140045	A We maken voor het Provinciaal Recreatiedomein Zilvermeer een masterplan op voor de komende 10 jaar (periode 2013 - 2023) voor de verdere en toekomstgerichte uitbouw van het domein.	9	Er wordt op korte termijn geen globaal masterplan opge maakt. De veilige overstek van de Zilvermeerlaan vormt nu de 1ste prioriteit.
2016000334	Realisatiegraad Provinciaal Ruimtelijk Uitvoeringsplan Kempense Meren.	2016140046	A We willen de exploitatie voor de toekomst vrijwaren door de opmaak van een Provinciaal Ruimtelijk Uitvoeringsplan.	9	Het gebiedsprogramma loopt. Ondertussen werd officieel een nieuwe procedure voor de opmaak van het PRUP Kempense Meren opgestart. Een nieuw studiebureau werd aangesteld. De doelstelling is nog altijd om dit proces nog deze legislatuur af te ronden.



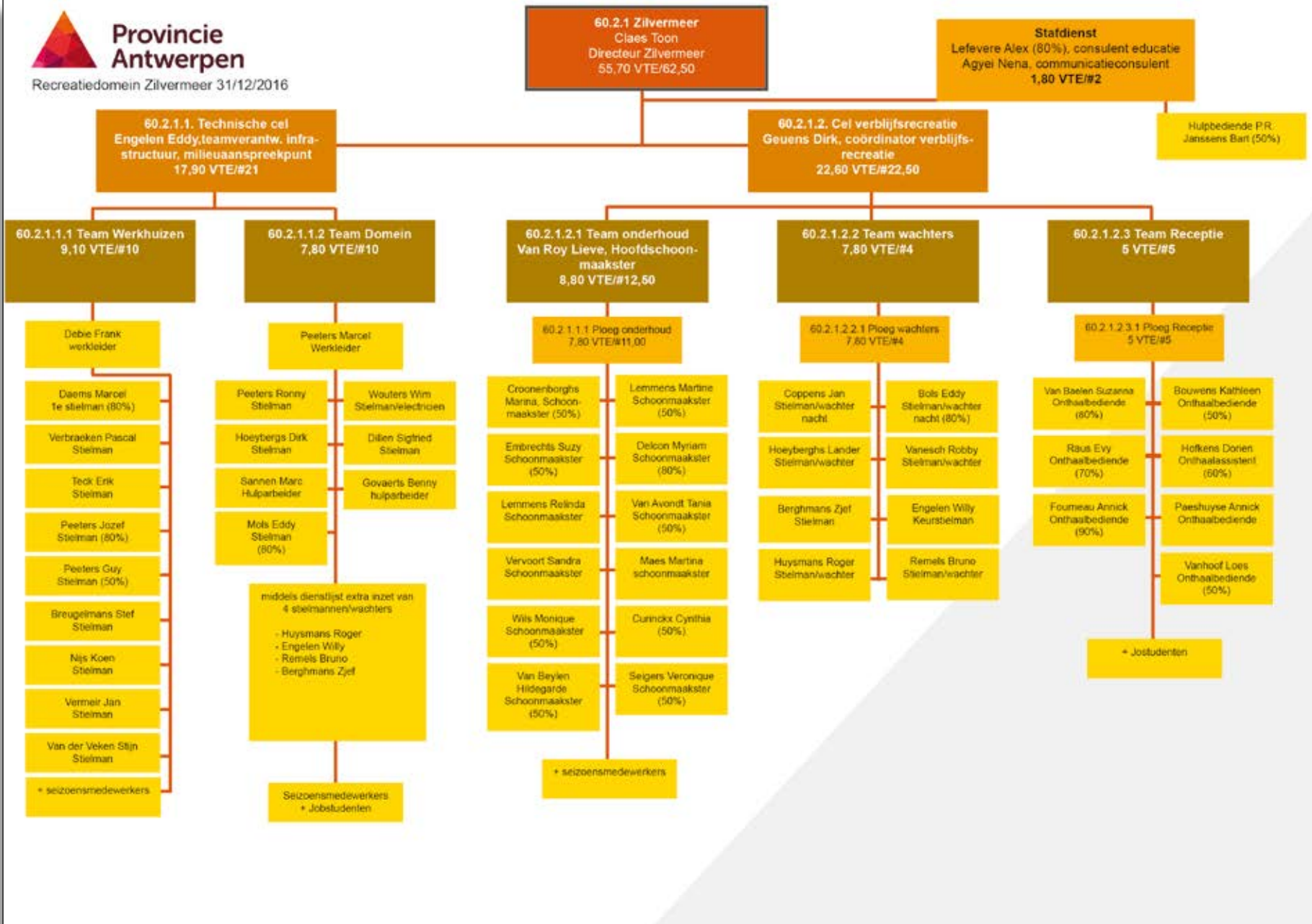

1.4.1. Organogram - toestand op 31 december 2016

1.4. : Personeel



60.2.1 Zilvermeer
Claes Toon, Directeur Zilvermeer
55.70 VTE/62,50

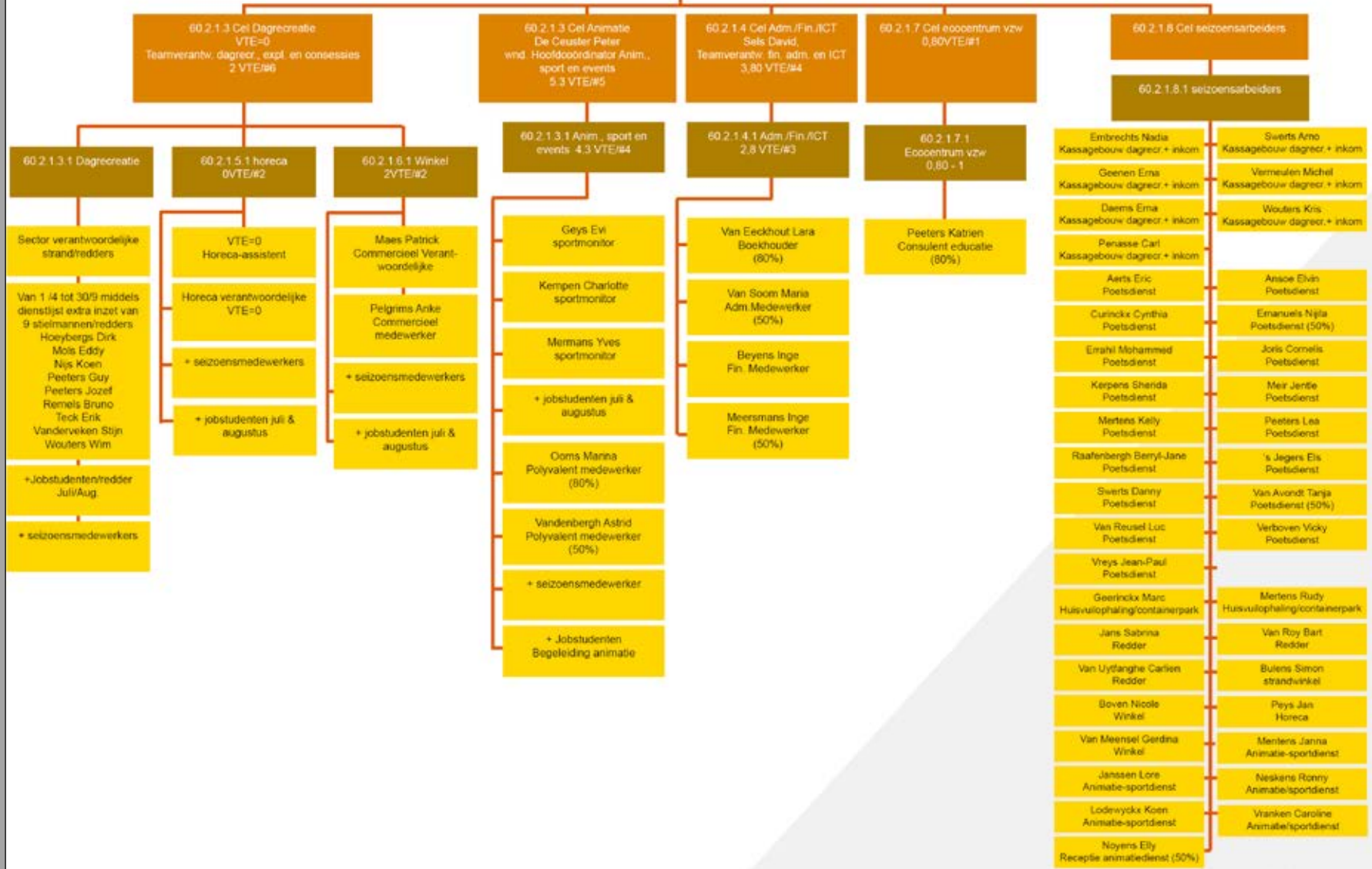

1.4.2. Personeelsleden Zilvermeer

Naam	Mogelijke functie	VTE	A	B	C	D	E	Statuut	Datum indiensttreding	BD17AP03305 Overhead	BD17AP03307 Dagrecreatie	BD17AP03308 Sport&Events	BD17AP01203 Verblijf	BD17AP03306 Energieneutraal domein
Agyei Nena	consulent communicatie	1		1				CB	1/05/2016			1		
Berghmans Zjef	stielman	1				1		CO	1/01/2012		0	0	1	
Beyens Inge	financieel medewerker	1			1			S	1/06/2002	1				
Bols Eddy	stielman	1				1		S	1/04/1992		0	0	1	
Bouwens Kathleen	onthaalbediende	1			1			CO	1/01/2012		0	0	1	
Breugelmans Stef	stielman	1				1		CO	14/07/2014		1	0	0	
Claes Toon	directeur	1	1					CO	1/07/2016	1	0	0	0	1
Coppens Jan	stielman	1				1		CO	1/04/2005		0		1	
Croonenborghs Marina	schoonmaakster 50 %	1					1	CO	15/03/1996		0		1	
Curinckx Cynthia	schoonmaakster 50 %	1					1	CO	1/04/2011		0		1	
Daems Marcel	stielman 80 %	1				1		S	1/12/1975	1	0	0		
De Ceuster Peter	hoofdcoördinator	1		1				S	1/05/2006			1		
Debie Frank	werkleider	1			1			S	1/10/1998	1				
Delcon Myriam	schoonmaakster 80 %	1					1	CO	1/03/2004		0		1	
Dillen Siegfried	stielman	1				1		CO	1/03/2013		0	0	1	
Embrechts Suzy	schoonmaakster 50 %	1					1	CO	2/06/2000		0		1	
Engelen Eddy	teamverantw. infrastructuur	1	1					S	5/07/1994	1				
Engelen Willy	stielman	1				1		S	1/06/1976		0	0	1	
Fourneau Annick	onthaalbediende	1			1			CO	1/04/2004		0	0	1	
Geuens Dirk	coördinator verblijfsrecreatie	1		1				S	1/07/1994			0	1	
Geys Evi	sportmonitor	1		1				CO	1/06/2002			1		
Govaerts Benjamin	hulparbeider	1					1	CO	1/10/1990		1	0	0	
Hoeyberghs Dirk	stielman	1				1		S	8/01/2001		1	0	0	
Hoeyberghs Lander	stielman	1				1		CO	3/08/2015		0		1	
Hofkens Dorien	onthaalbediende	1			1			CB	1/07/2015		0	0	1	
Huysmans Roger	stielman	1				1		S	1/04/1976		0	0	1	
Janssens Bart	hulpbediende	1					1	S	15/10/2005	1				
Kempen Charlotte	sportmonitor	1		1				CB	1/04/2015			1		
Lefevere Alex	consulent educatie	1		1				S	16/10/1978	1				
Lemmens Martine	schoonmaakster 50 %	1					1	CO	1/04/2007		0		1	
Lemmens Relinda	schoonmaakster	1					1	CO	1/04/1997		0		1	
Maes Martina	schoonmaakster	1					1	CO	1/06/1998		0		1	
Maes Patrick	commercieel verantwoordelijke	1			1			CO	1/10/2002		1			
Meersmans Inge	financieel medewerker 50 %	1			1			S	16/03/1981	1		0		
Mermans Yves	sportmonitor	1		1				CB	1/03/2015			1		
Mols Eddy	stielman	1				1		S	1/04/1993		1	0	0	
Nijs Koen	stielman	1				1		S	1/04/1997		1	0	0	
Ooms Marina	polyvalent medewerker 80 %	1			1			CO	1/07/1986		0	1		
Paeshuyse Annick	onthaalbediende	1			1			CO	20/07/1999		0	0	1	
Peeters Guy	stielman 50 %	1				1		S	23/06/1997		1	0	0	
Peeters Jozef	stielman 80 %	1				1		S	1/06/1981		1	0	0	
Peeters Katrien	consulent educatie 80 %	1		1				CO	3/02/1998			1		
Peeters Marcel	werkleider	1			1			S	1/03/1976	1				
Peeters Ronny	stielman	1				1		CO	30/11/2009		1	0	0	
Pelgrims Anke	commercieel verantwoordelijke	1			1			CO	1/11/2015		1			
Raus Evy	onthaalbediende 50 %	1			1			CO	2/02/2011		0	0	1	
Remels Bruno	stielman	1				1		CO	1/04/2007		0	0	1	
Sannen Marc	werkman	1					1	S	1/10/2005		0	0	1	

Seigers Veronique	schoonmaakster 50 %	1					1	CO	1/04/2005		0		1	
Sels David	teamverantwoordelijke financiën, ict	1	1					S	1/07/1999	1				
Teck Erik	stielman	1				1		S	1/04/1996		1	0	0	
Van Avondt Tanja	schoonmaakster	1					1	CO	1/04/2015		0		1	
Van Baelen Suzanne	onthaalbediende 80 %	1			1			S	1/03/1982		0	0	1	
Van Beylen Hildegard	schoonmaakster 50 %	1					1	CO	1/04/2009		0		1	
Van der Veken Stijn	stielman	1				1		CO	1/12/2014		1	0	0	
Van Eeckhout Lara	Boekhoudster	1		1				CO	1/04/2009	1				
Vanesch Robby	stielman	1				1		CO	1/07/2015		0		1	
Vanhoof Loes	Onthaalbediende	1			1			CO	1/05/2010				1	
Van Soom Maria	polyvalent medewerker 50 %	1			1			S	8/04/1980	1				
Vandenbergh Astrid	polyvalent medewerker 50 %	1			1			CO	1/07/1994		0	1		
Van Roy Lieve	hoofdschoonmaakster	1				1		CB	16/03/2015	1		0		
Verbraeken Pascal	stielman	1				1		CO	1/07/2012		0	0	1	
Vermeir Jan	stielman	1				1		CO	1/09/2011		1	0	0	
Vervoort Sandra	schoonmaakster	1					1	CO	4/08/2010		0		1	
Wils Monique	schoonmaakster 50 %	1					1	CO	1/04/2004		0		1	
Wouters Wim	stielman	1				1		S	1/01/2007		1	0	0	
	VTE	56	3	8	12	22	10							

1.4.3. Overzicht personeel inclusief hulpbedienden en hulparbeider

			Statuut	Datum indiensttreding	Datum uitdiensttreding
Van Avondt Tanja	extr 1/2 verv.SeigersV.	2016			
Schillbeeckx Frieda	contract bep.duur (Flammini)	2016			
Van Grieken Lien	contract bep.duur (Flammini)	2016			
Vanhoof Loes	loopbaanonderbreking		LO	1/1/2012	31/12/2016
Vermeer Leen	vervangingscontr. Vanhoof Loes		CB	1/1/2016	31/12/2016



Seizoensmedewerkers



Naam	Mogelijke functie	Statuut	Datum indiensttreding	Datum uitdiensttreding
Daems Erna	kassagebrouw dagrecr.+inkom	CB	5/1/2016	30/9/2016
Embrechts Nadia	kassagebrouw dagrecr.+inkom	CB	4/1/2016	30/9/2016
Geenen Erna (1/2)	kassagebrouw dagrecr.+inkom	CB	3/1/2016	31/10/2016
Penasse Carl	kassagebrouw dagrecr.+inkom	CB	4/1/2016	30/9/2016
Vermeulen Michel	kassagebrouw dagrecr.+inkom	CB	4/1/2016	30/9/2016
Wouters Kris	kassagebrouw dagrecr.+inkom	CB	4/1/2016	30/9/2016
Aerts Eric	poetsdienst	CB	4/1/2016	30/9/2016
Ansoe Elvin	poetsdienst	CB	5/1/2016	29/7/2016
Curinckx Cynthia (1/2)	poetsdienst	CB	4/1/2016	30/9/2016
Emanuel Nijlta	poetsdienst	CB	8/10/2016	20/11/2016
Errahil Mohammed	poetsdienst	CB	4/1/2016	30/9/2016
Joris Cornelis	poetsdienst	CB	4/1/2016	30/9/2016
Kerpens Sherida	poetsdienst	CB	4/1/2016	31/12/2016
Meir Jentle	poetsdienst	CB	4/1/2016	30/9/2016
Mertens Kelly	poetsdienst	CB	4/15/2016	30/9/2016
Peeters Lea	poetsdienst	CB	4/1/2016	31/12/2016
Raafenbergh Berryl-Jane	poetsdienst (1/2)	CB	8/1/2016	31/10/2016
s Jegers Els	poetsdienst	CB	4/15/2016	30/9/2016
Swerts Danny	poetsdienst	CB	4/1/2016	30/9/2016
Van Avondt Tanja	poetsdienst (1/2)	CB	4/1/2016	30/9/2016
Van Reusel Luc	poetsdienst	CB	4/1/2016	30/9/2016
Verboven Vicky	poetsdienst	CB	3/1/2016	31/8/2016
Verboven Vicky	poetsdienst	CB	10/1/2016	31/12/2016
Vreys Jean-Paul	poetsdienst	CB	4/1/2016	30/9/2016

Gerinckx Marc	huisvuilophaling/containerpark	CB	4/1/2016	30/9/2016
Mertens Rudy	huisvuilophaling/containerpark	CB	4/1/2016	30/9/2016
Jans Sabrina	redder	CB	4/1/2016	30/9/2016
Swerts Anro	redder	CB	4/1/2016	30/9/2016
Van Roy Bart	redder	CB	4/1/2016	30/9/2016
Van Uytfanghe Carlien	redder	CB	4/1/2016	30/9/2016
Bulens Simon	strandwinkel	CB	4/1/2016	30/9/2016
Boven Nicole	winkel	CB	4/1/2016	30/6/2016
Van Meensel Gerdina	winkel	CB	4/15/2016	30/6/2016
Peys Jan	horeca	CB	4/1/2016	30/9/2016
Janssen Lore	animatie- sportdienst	CB	5/1/2016	31/10/2016
Mentens Janna	animatie- sportdienst	CB	5/1/2016	31/12/2016
Noyens Elly (1/2)	animatie- sportdienst	CB	1/1/2016	31/12/2016
Lodewyckx Koen	animatie- sportdienst	CB	5/1/2016	31/8/2016
Neskens Ronny	animatie- sportdienst	CB	9/1/2016	31/10/2016
Vranken Caroline	animatie- sportdienst	CB	4/1/2016	30/11/2016



Jobstudenten 2016

aantal	61
totaal aantal uren	8.476u

Leeftijdsopbouw personeel

Leeftijds- groep	aantal	%
20-24	1	2
25-29	6	9
30-34	6	9
35-39	7	11
40-44	9	13
45-49	12	18
50-54	8	12
55-59	11	16
60-65	7	10

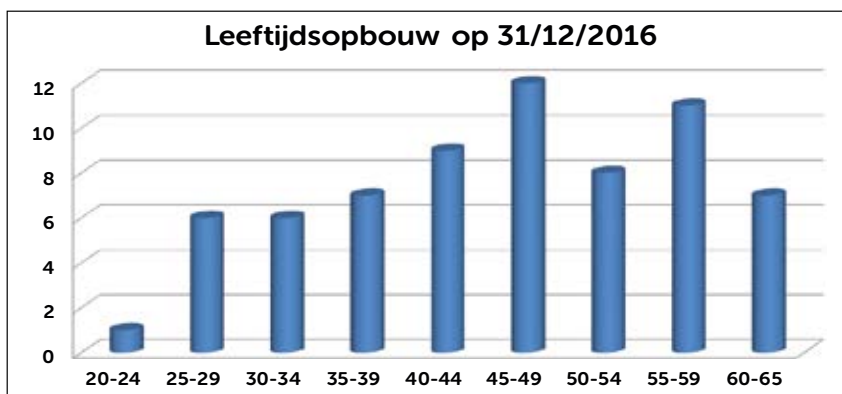

Nieuwe medewerkers :

- Agyei Nena
- Claes Toon
- Curinckx Cynthia
- Pelgrims Anke

Uit dienst :

- Seigers Robbie

Pensioen :

- Bulens Jean-Pierre
- Flammini Giovanni
- Mermans Maria (1/1/2017)

Mutaties :

- Goyvaerts Els naar Prinsenpark



In 2016 wordt directeur Jean-Pierre Bulens op rust gesteld en wordt hij als directeur opgevolgd vanaf 1 juli 2016 door Toon Claes. De nieuwe directeur werd door Danny Toelen, griffier, op 5 februari voorgesteld aan het personeel in .aanwezigheid van Jef Mertens, departementshoofd van het Departement Vrije Tijd.

1.5. Milieuzorg - ISO 14001

1.5.1. Algemeen

De provincie werkt al verschillende jaren rond interne milieuzorg: Klimaatwijken, Ik Kyoto, (h)eerlijks bij de koffie, doen misschien een belletje rinkelen. Dit waren tot nu toe eerder losse acties, die niet kaderden in een groter geheel.

Dit wordt structureel geënt op onze globale werking. Onze ambitie is om te voldoen aan alle wet- en regelgeving, voortdurend te verbeteren op milieugebied en om het goede voorbeeld te geven.

Met grote en kleine inspanningen van iedereen hebben we in februari 2010 het certificaat behaald. Ondertussen wordt naarstig verdergewerkt om het certificaat te behouden en nog verder te optimaliseren. Dit is ons ook in 2016 gelukt.

Waarom een milieumanagementsysteem (MMS)?

De projecten rond interne milieuzorg die het provinciebestuur in het verleden uitwerkte, zijn uiteraard mooie projecten. Maar om binnen de provincie te kunnen blijven verbeteren, was het nodig om organisatiebreed te werken, op een systematische en structurele manier. Daarom werd nog een stap verder gegaan en de interne milieuzorg verder uitgebouwd via een volwaardig en organisatiebreed milieumanagementsysteem. Hierbij koos het bestuur voor het stramen van de internationaal erkende ISO-14001 norm.

Wat is ISO-14001?

ISO 14001 is een internationale standaard voor organisaties die een milieumanagementsysteem willen uitbouwen. Deze norm geeft aan waaraan een goed MMS moet voldoen. Door te werken met een voortdurende cyclus van plannen – uitvoeren – controleren – bijsturen, wordt gestreefd naar een continue verbetering. Externe auditors beoordelen het provinciebestuur daarop, en zullen controleren of aan alle eisen is voldaan, waarna zij een certificaat aan het bestuur kunnen verlenen.

Hoe pakt de provincie ISO 14001 aan?

Omdat het niet eenvoudig is om zo'n systeem meteen in heel de provincie toe te passen, besloot men om te starten met een pilootproject. Hieraan namen 3 entiteiten deel:

- het Provinciaal Instituut voor Milieu Educatie (Lier),
 - het Provinciaal Instituut voor Hygiëne (Antwerpen),
 - het APB Provinciaal Recreatiedomein Zilvermeer
- Al deze pilootentiteiten hebben in 2010 het ISO 14001 certificaat behaald. Ondertussen werd in de andere entiteiten de basis van de ISO 14001 standaard:



- In elke entiteit is een milieuaanspreekpunt aanwezig (voor het Zilvermeer is dat Eddy Engelen).
- Er wordt gezorgd dat alle wettelijke milieuaspecten in orde zijn.
- Milieugegevens worden geïnventariseerd.
- Er wordt gesensibiliseerd.
- Er is aandacht voor duurzaam aankoopbeleid.

In het kader van het milieumanagementsysteem heeft de provincie een milieubeleidsverklaring opgesteld. In deze verklaring engageert het volledige bestuur zich om:

- De milieuwetgeving en andere milieueisen na te leven.
- Zuinig om te springen met water, energie en grondstoffen.
- Correct om te gaan met afvalstoffen.
- Lucht- en waterverontreiniging te beperken.
- Milieu-incidenten en noodsituaties te vermijden.
- Een ecologisch en sociaal aankoopbeleid te voeren.
- Milieubewust te handelen.
- Te communiceren over milieuinformatie.

Ondertussen beschikken al veel diensten van het provinciebestuur over een ISO 14001 gecertificeerd intern milieumanagementsysteem.

Op 10 mei 2010 haalde de provincie Antwerpen de eerste ISO 14001 certificaten binnen. Het APB Provinciaal Recreatiedomein Zilvermeer in Mol, het Provinciaal Instituut voor Milieueducatie in Lier en het Provinciaal Instituut voor Hygiëne in Antwerpen voldeden als eerste aan deze internationale norm.

Het internationaal erkende ISO 14001-certificaat behaal je niet zomaar. Je moet een volledig milieumanagementsysteem invoeren, voldoen aan alle geldende milieuwetgeving, je milieu-impact in kaart brengen en zo veel mogelijk onder controle houden en verminderen, noodsituaties en milieu-incidenten voorkomen, verbruiken (water, energie, papier, ...) beperken, ...

Er moet met andere woorden continu gewerkt worden aan het verbeteren van de werking op gebied van milieu.

1.5.2. Samenvatting van de jaarlijkse beoordeling in het kader van ISO 14001

1. Status actiepunten vorige beoordeling

Nihil

2. De milieudoelstellingen en acties van het vorige jaar

2.1. Behaald en afgesloten

De volgende milieudoelstellingen zijn behaald en afgesloten: geen

2.2. Niet behaald

De volgende milieudoelstellingen werden niet behaald: geen

2.3. Opnieuw meegenomen / lopen door naar volgend jaar

De volgende milieudoelstellingen worden opnieuw meegenomen of lopen door naar het komende jaar:

De doelstellingen **"behouden groene sleutel voor de verblijfsrecreatie"** en **"behouden groene sleutel voor de dagrecreatie"** keren jaarlijks terug:

De Groene Sleutel is een internationaal programma van de Foundation for Environmental Education (FEE), in Vlaanderen beheerd door Bond Beter Leefmilieu (BBL) met steun van Toerisme Vlaanderen. Met het label wil de minister samen met BBL en Toerisme Vlaanderen toeristische ondernemers aanmoedigen om zo duurzaam mogelijk te werken. De groene sleutel wordt steeds uitgereikt voor één jaar.

De jury van de Groene Sleutel heeft beslist dat het APB Provinciaal Recreatiedomein Zilvermeer is toegelaten tot de Groene Sleutel 2017 zonder verdere voorwaarden. We werden gefeliciteerd met onze duurzame inspanningen om dit ecologisch keurmerk met zijn kritische milieuvriendelijke eisen behaald te hebben. De uitreiking vond plaats op 12 december 2016.





En dit voor onze attracties (dagrecreatie), onze camping én onze jeugdlogies (bivak).

De doelstelling "behouden blauwe vlag" keert ook jaarlijks terug.

In april 2016 heeft het Provinciaal Recreatiedomein Zilvermeer de Blauwe Vlag opnieuw in de wacht gesleept voor de zwembijver en de duikbijver. Dit bevestigt de goede waterkwaliteit en de randvoorzieningen zoals sanitair, kledkamers en EHBO.

De Blauwe Vlag staat garant voor duurzaam watertoeisme. Met dit kwaliteitslabel kunnen jachthavens en stranden (kust en binnenwateren) zich onderscheiden op het vlak van waterkwaliteit, interne milieuzorg en veiligheid. Het kwaliteitslabel is maar één jaar geldig.

De uitbaters die de Blauwe Vlag jaar na jaar mogen uithangen, leveren dus steeds meer inspanning voor een beter milieu.

- We gaan de deksels van de 2 afvalstraatjes aan de dagrecreatie nog aanpassen zodat het sorteren van afval beter verloopt.

In 2013 werd een nieuwe doelstelling aangemaakt: **verminderen drinkwaterverbruik met 1% per jaar over 5 jaar.**

Deze doelstelling werd in 2016 inderdaad behaald. Het waterverbruik in 2016 (21.402m^3) is wederom gedaald t.o.v. 2015 (24.023m^3). T.o.v. 2013 (26.823m^3) is er zelfs een daling van 20%.

Dit is mede te danken aan de watermeters die werden geplaatst op alle campingpercelen om zo de verblijfsrecreanten te sensibiliseren. Verbruiken boven 5m^3 worden vanaf 2016 aangerekend. Het totaal verbruik op de campingpercelen bedraagt in 2016 3.120m^3 , met een gemiddeld verbruik van 4.050 liter per campingperceel. Daarvan werd 1024m^3 aangerekend verdeeld over ongeveer 165 gebruikers.

Vanaf dit jaar zullen er nog meer metingen genoteerd worden van diverse gebouwen om een nog beter beeld te krijgen van ons drinkwaterverbruik en zal bekeken worden of het vijverwatercircuit kan uitgebreid worden.



In 2016 werd een nieuwe doelstelling aangemaakt: Bijdragen aan **'tegen 2020 als organisatie klimaatneutraal zijn'**

- Hier werden alle relevante acties ondergebracht. Het onderzoek voor het plaatsen van PV-panelen werd in 2016 afgerond. In februari 2017 zullen er PV-panelen worden geplaatst op het strandgebouw met een jaarlijkse verwachte opbrengst van 97.775 kWh en een terugverdiëntijd van 9 jaar.
- Er is een nieuwe elektrische heftruck besteld.
- Het dossier voor het vervangen van de keerwandverlichting door LED armaturen werd toegevoegd. Uitvoering in de eerste 3 maanden van 2017.
- De oude wandkoelmeubelen campingwinkel zullen begin 2017 worden vervangen (50% energiebesparing)
- Er werd een dossier opgestart om de verlichting in sanitair gebouw Oost te vervangen door LED verlichting, uitvoering in 2017.

Vanaf 2017 wordt een nieuwe doelstelling aangemaakt: **100% van de aankopen duurzaam tegen 2020**

2.4 Acties in het kader van algemene doelstellingen

- Samen met een nieuw masterplan zal er ook een groenbeheerplan worden opgemaakt.

3. Update milieuaspectenanalyse

Er werd een nieuwe milieuaspectenanalyse in gebruik genomen. Bedoeling is hieruit op een eenvoudige manier duidelijke prioriteiten te halen, waaraan we als entiteit willen werken. De milieuaspectenanalyse werd in dit overleg overlopen. Volgende milieuaspecten worden dit jaar als significant

Significant milieuaspect	Doelstelling of actie die hieraan gekoppeld is	
Elektriciteitsverbruik	Bijdragen aan 'tegen 2020 als organisatie klimaatneutraal zijn'	Voornamelijk vervangen verlichting door LED en plaatsen van PV panelen.
WATERVERBRUIK	Verminderen drinkwaterverbruik met 1% per jaar over 5 jaar	Bijkomende watermeters voor opvolging en verdere sensibilisatie personeel en bezoekers
Luchtemissie en brandstofverbruik	Bijdragen aan 'tegen 2020 als organisatie klimaatneutraal zijn'	Sensibiliseren bezoekers

4. Wijzigingen aan het milieumanagementsysteem

4.1 Gewijzigde documenten in het voorbije jaar

Milieuveiligheidsregels medewerkers contractors (verplichte vuurvergunning werd opgenomen)

4.2 Nieuwe documenten in het voorbije jaar

Geen

4.3 Geplande wijzigingen voor het komende jaar

- Intern Noodplan
- amenstelling_interventieteam
- Milieuveiligheidsregels medewerkers contractors (aanpassing contactpersonen)

5. Aankopen

- Aankopen van gas en elektriciteit gebeuren via centrale raamcontracten die voldoen aan de criteria in de Gids duurzame aankopen.
- Aankopen van kantoorbenodigdheden en papier gebeuren via het centrale raamcontract met Lyreco dat voldoet aan de criteria in de Gids duurzame aankopen.
- Voor de schoonmaak van de gebouwen met eigen personeel worden producten van het centrale raamcontract gebruikt die voldoen aan de criteria in de gids duurzame aankopen.
- Ruiten wassen en schoonmaak gebeurt via centraal raamcontract die voldoen aan de criteria in de Gids duurzame aankopen.
- Aankoop FSC gelabeld hout voor diverse herstellingen in eigen beheer.
- Aankoop elektrische heftruck.
- Aankoop LED armaturen voor straatverlichting.

6. Evenementen

- **Sus Luyten wielerfeest 8 mei 2016** : op de bevoorradingsposten zijn afvalstanden voorzien vanuit het Zilvermeer en deze worden natuurlijk opgeruimd! Weinig afval. Affiches en flyers worden steeds minder en minder gedrukt, bijna alles verloopt digitaal. Beperkt aantal bezoekers, nadeel voor het event, voordeel voor de hoeveelheid afval. Individueel verpakte dranken PET over stock winkel, soep en water geserveerd in PLA bekertjes of kartonnen bekertjes.
- **Pennenzakkenrock 28 juni 2016** : Samenwerking met Ecocentrum, IOK en gemeente Mol, & adviezen van Fost Plus. Werking met afvaleiland en afvalplan verliep naar voorbeeld voorgaande jaren heel goed, het domein was daags nadien reeds zeer netjes. Externe firma's moeten een eigen afvalplan inleveren en dit wordt opgevolgd door het Zilvermeer.

- Externe Firma's MOETEN hun (rest)afval zelf afvoeren.
- Het sorteren van afval is heel moeilijk voor de kinderen tijdens het event.
- Aanbod watertappunten voor vullen eigen drinkbussen blijft een succes.
- Cateraar is verplicht om ook een gezonde (fruitstand met streekproducten) stand te voorzien is voorzien naar verkoop !!!, gebruik van milieuvriendelijk frietzakjes, ...
- Flyering is niet toegestaan (op geen enkel event trouwens, interne of extern).

De organisatie wenst in de editie 2017 de visie aan te passen, afval netjes opruimen zou moeten evolueren naar sensibiliseren rond sorteren en afval productie vermijden. Andere invulling afvaleilanden wordt dus gepland in 2017.

➤ **Scholencross, S.O. 19 oktober B.O 26 oktober 2016:**

geen speciale voorzieningen, het reguliere afvalplan. Alle communicatie verloopt via mailing naar de scholen. Lopers kregen bij aankomst een appel uit de streek, drank = PET over stock winkel.

➤ **Wintersfeer op het Zilvermeer 16 december 2016 :**

reguliere afvalplan + extra voorzieningen aan de horecastanden door Zilvermeer. De externe cateraars moeten een eigen afvalplan voorzien, afval zelf afvoeren. Minimum aan Flyers en affiches zijn gedrukt volgens de criteria in de gids duurzame aankopen (gedrukt op PAS).

Er werd 1 horecazone geschrapt, deze was niet in professioneel beheer wat controle rond ISO moeilijk maakte (org. in handen treintjesclubje..). Een andere horecazone werd volledig in concessie gegeven en een uitbatingsovereenkomst werd opgemaakt waarin een aantal zaken (ISO) duidelijk werden afgesproken. Deze ingrepen zorgden er voor dat de horeca beter volgens onze richtlijnen werd uitgebaat.

7. De milieuprestaties

7.1. Afval

Het afval volume in kg is in 2016 t.o.v. 2015 licht gestegen, van 443 ton naar 468 ton. Voor-naamste oorzaak van deze stijging is het grote volume tuin- en plantsoenafval (217 ton) dat sinds 2015 wordt afgevoerd.

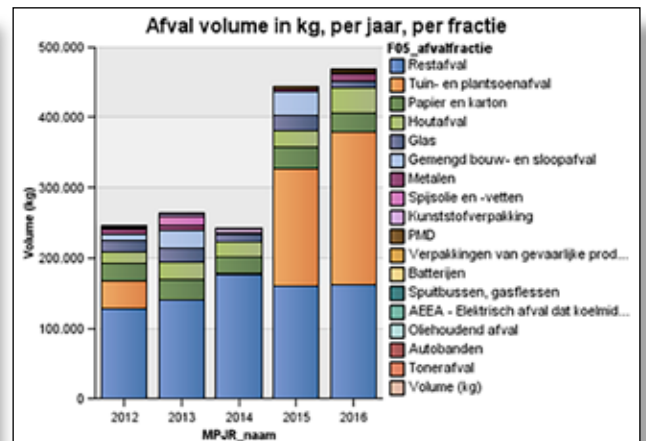
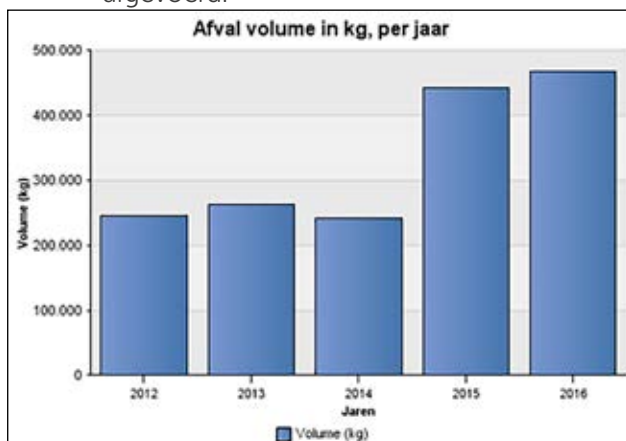

7.2 Gas, stookolie, hout

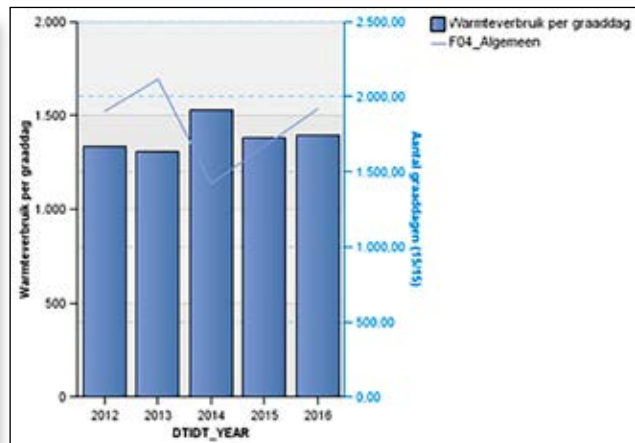
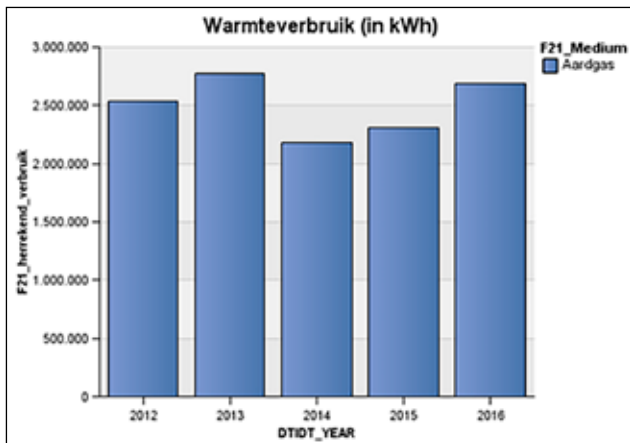

De graaddagen geven een invers beeld van de temperatuur (de warmte) weer. De graaddagen zijn dus een maatstaf voor de koude over een periode. Een graaddag is relatief ten opzichte van een referentie temperatuur, meestal die waarbij geen verwarming meer nodig is (typisch 18 graden Celsius). Als de gemiddelde temperatuur over een bepaalde dag 10 graden Celsius was, dan heeft die dag een equivalent van 8 graaddagen. Als de gemiddelde temperatuur hoger ligt dan de referentietemperatuur (bijvoorbeeld 20 graden), dan is er typisch geen verwarming nodig; het aantal graaddagen is dan 0 (en niet -2).

Het gasverbruik is in 2016 (rood, totaalverbruik 2.680.442 kWh) met 16% toegenomen t.o.v. 2015 (groen, totaalverbruik 2.309.078 kWh).

Het gasverbruik in de zomer (opwarming sanitair water) is ongeveer stabiel gebleven, maar het voorjaar en het najaar waren kouder dan in 2015. Bovendien werden de sanitaire gebouwen en het strandgebouw meer ter beschikking gesteld en werd de temperatuur in de warm water boilers opgedreven in functie van legionellabeheer.

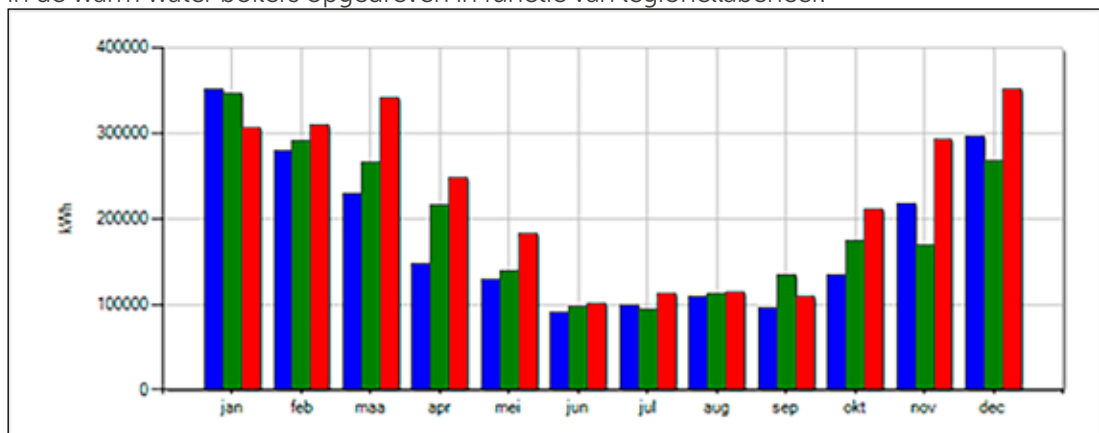

Maandgrafiek gecorrigeerde aardgasverbruik: gecorrigeerde aardgasverbruik per maand voor 2016 en jaar 2015 (uit Comeet)

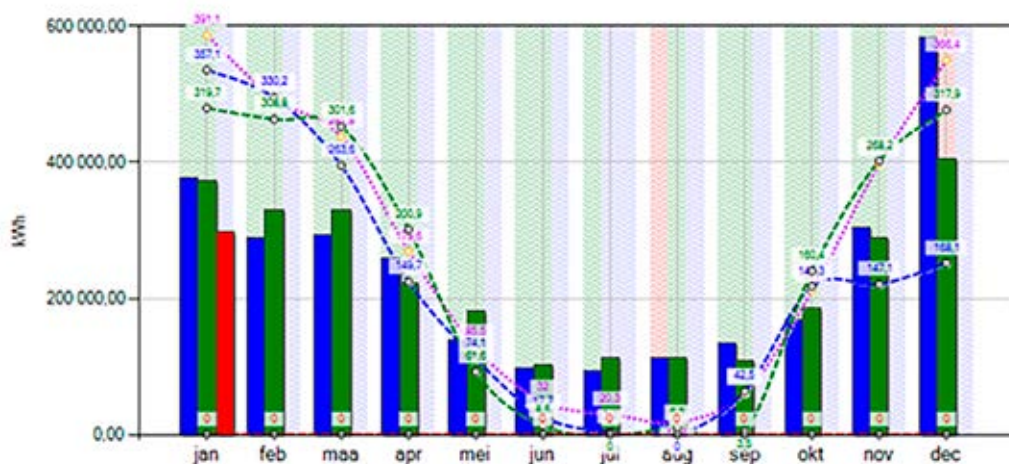

7.3. Elektriciteit

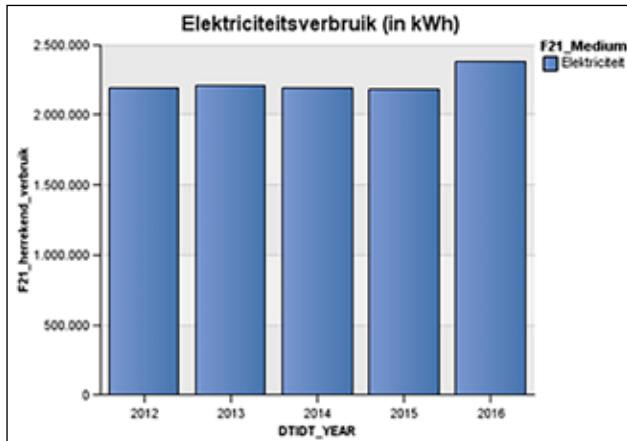

Het elektriciteitsverbruik is in 2016 gestegen t.o.v. 2015 (van 2.309.078 kWh naar 2.680.442 kWh).

Dit valt mede te verklaren door de opvang van vluchtelingen op de camping tijdens de eerste 3 maanden van 2016. Sanitair gebouw Noord werd in deze periode in gebruik genomen en de tijdelijk geplaatste caravans werden elektrisch verwarmd (64.295 kWh). De verhoging op het einde van het jaar valt te verklaren door het grote aantal evenementen en het meer ter beschikking stellen van de sanitaire gebouwen en blokhutten.

In functie van de veiligheid werd de openbare verlichting op de camping meer ingeschakeld.

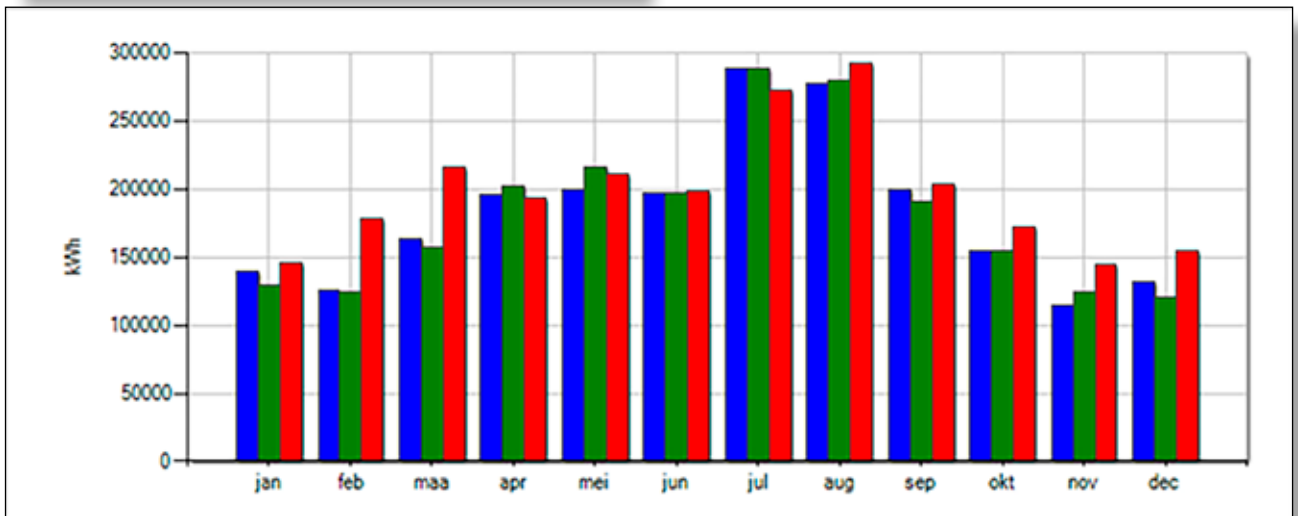

7.4. Opwekking groene stroom

Het onderzoek voor het plaatsen van pv panelen werd in 2016 afgerond. In februari 2017 zullen er pv panelen worden geplaatst op het strandgebouw met een jaarlijkse verwachte opbrengst van 97.775 kWh en een terugverdientijd van 9 jaar.

Momenteel beschikken we reeds over 5 installaties voor het aanmaken van warm water d.m.v. zonnecollectoren. De 3 grootste installaties brachten in 2016 samen 107.366 kWh op. In 2015 was dit slechts 24.490 kWh vanwege lekken aan de installaties.

7.5. Dienstverplaatsingen (met dienstwagenpark)

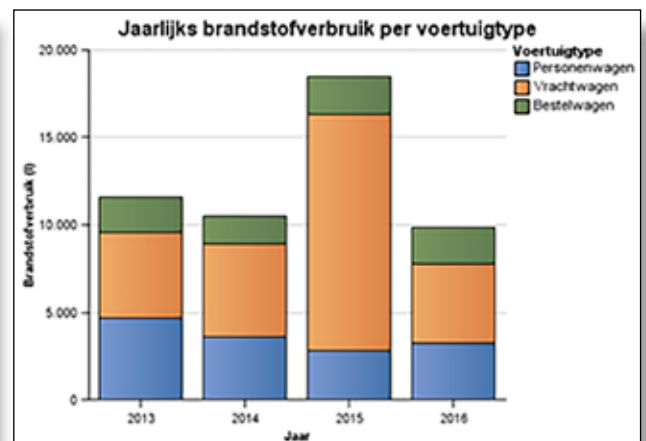
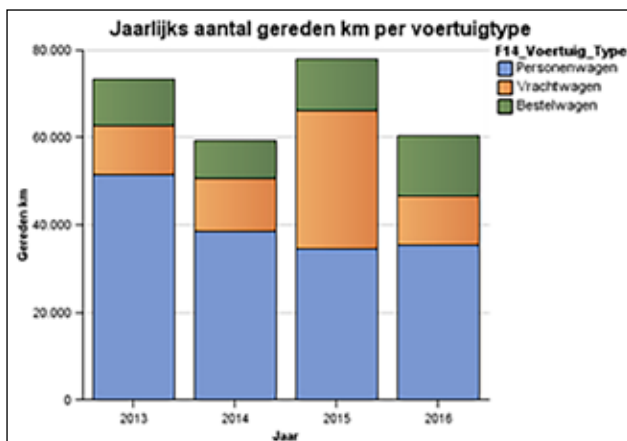

Het aantal gereden km en het brandstofverbruik van de vrachtwagens zijn terug op normaal niveau. In 2015 was dit sterk gestegen vanwege de aanvoer van 8000 ton wit zand voor het strand. Het totale brandstofverbruik voor dienstverplaatsingen in 2016 bedraagt 9.886 liter.

7.6. Dienstverplaatsingen (andere dan met dienstwagenpark)

dienstverplaatsingen met eigen wagen (terugbetaalde km's)

2010	168
2011	360
2012	260
2013	220
2014	420
2015	883
2016	1.053

Het aantal gereden km voor dienstverplaatsingen met eigen wagen is ook wederom gestegen.

7.7. Machines en toestellen verbruiken

Het brandstofverbruik van de machines is opnieuw op normaal niveau. In 2015 lag dit nog opmerkelijk hoger vanwege de werken op het strand en het opruimen van de sneeuwschade.

7.8. Water

Het drinkwaterverbruik is in 2016 sterk gedaald t.o.v. 2015, nl. van 24.023m³ naar 21.402m³.

Het grondwaterverbruik (vijverwater) is daarentegen sterk gestegen van 1.842m³ naar 4.026m³.

Aangezien het grondwaterverbruik van de toiletten van de sanitaire gebouwen niet gestegen is en er watermeters werden geplaatst op alle campingpercelen om de verblijfsrecreanten te sensibiliseren i.v.m. het gebruik van drinkwater, wordt er waarschijnlijk nu grondwater gebruikt om de grasperkjes in het voorjaar en in de zomer te besproeien in de plaats van drinkwater.

Vanaf dit jaar zullen er ook meer metingen genoteerd worden van diverse gebouwen om een nog beter beeld te krijgen van ons drinkwaterverbruik en zal bekeken worden of het vijverwatercircuit kan uitgebreid worden.

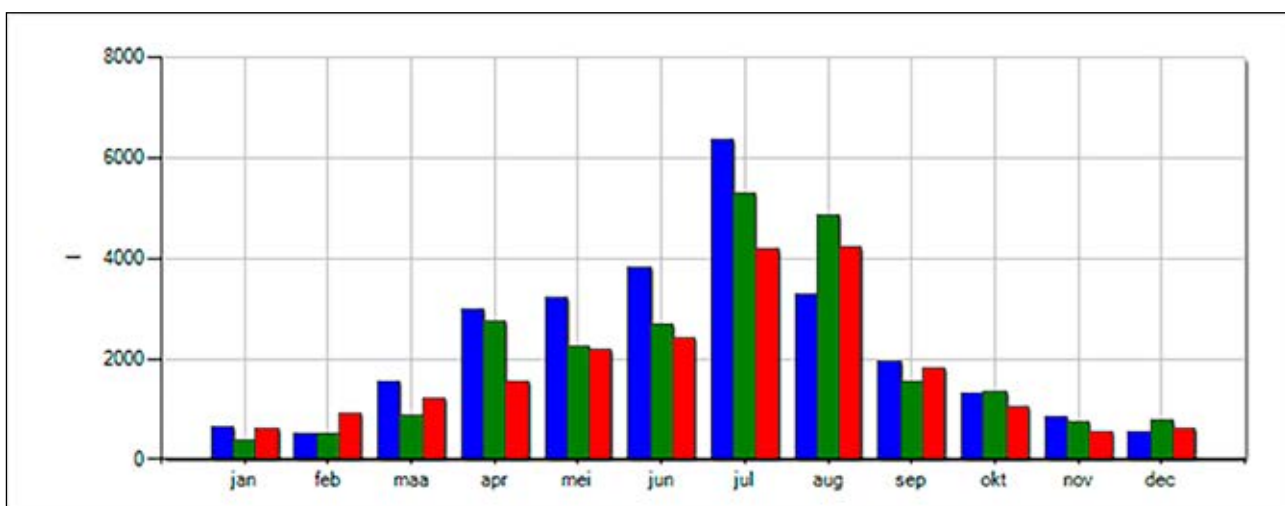
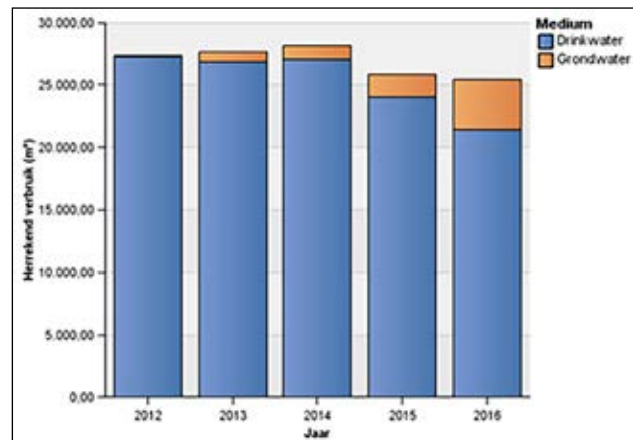
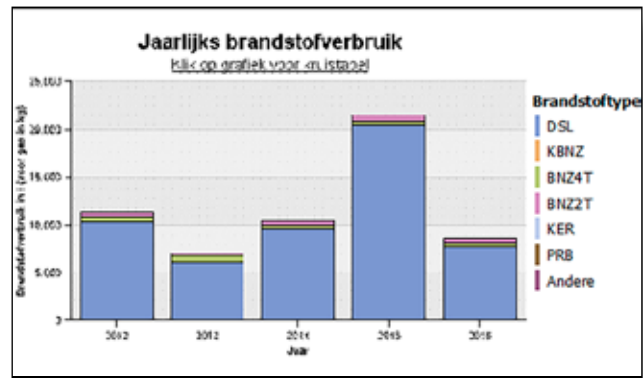

7.9 Papier en toners

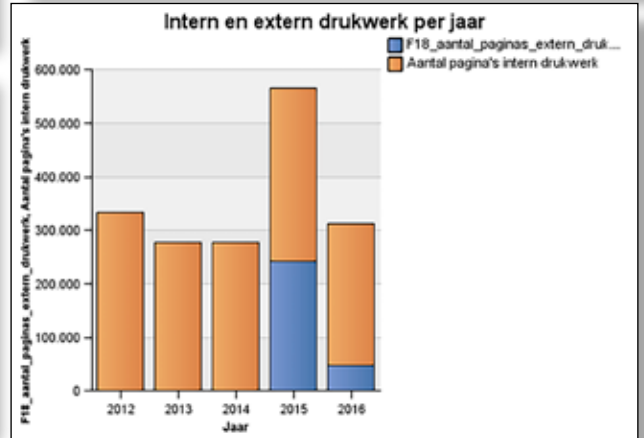
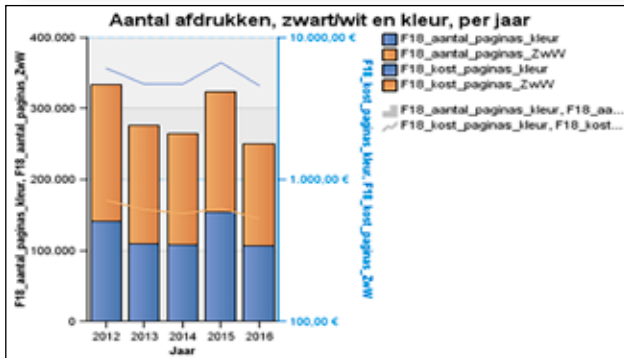
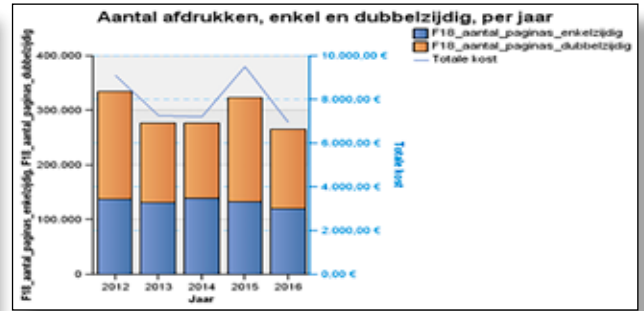
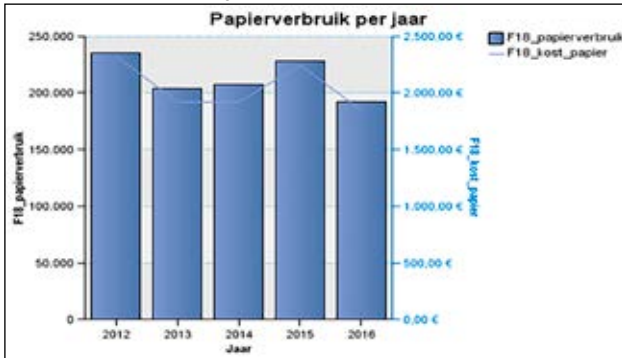

Jaargrafiek totaal drukwerk (intern en extern drukwerk per jaar): evolutie van jaartotalen. Definities: Intern drukwerk = via printers/multifunctionals. Extern drukwerk = via externe firma. Gegevens copy center zitten in de databank bij het PAS, maar zijn niet per entiteit uit-gesplitst.

7.10 Dieren en mest

Nvt.

7.11 Bos en hout

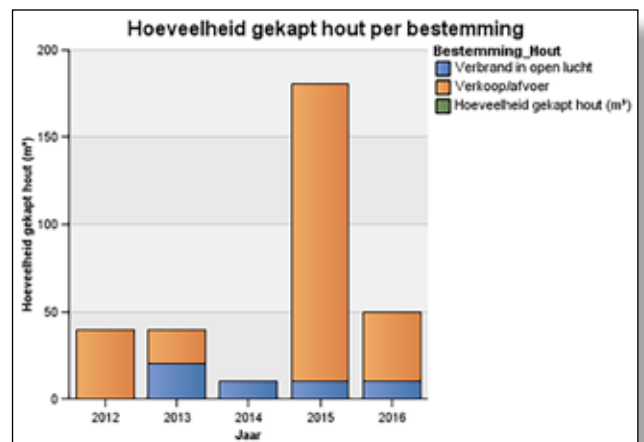

7.12 Vergelijkende rapporten

In 2017 zullen we bepalen welke de mogelijke relevante vergelijkende rapporten zijn voor het Zilvermeer en hiervoor de nodige gegevens verzamelen.

7.13 Broeikasgasuitstoot

entiteit & jaar	2010	2012	2014
Stookinstallatie	558.755	514.410	441.669
Provinciale voertuigen	41.426	35.257	28.990
Eigen auto	35	54	88
Trein binnenland	0	0	0
Trein buitenland	0	0	0
Vliegtuig	0	0	238
Machines en toestellen	36.712	33.735	30.062
Dieren	0	0	0
Mestbeheer	0	0	0
Mestgebruik	0	0	0
Biomassa verbranding	0	0	9
Elektriciteit	203.716	197.581	196.873
Biomassa opname	-380.000	-456.475	-456.523
Hernieuwbare Energie productie	0	-12.528	-12.528
Netto Broeikasgas uitstoot	460.644	324.522	241.400

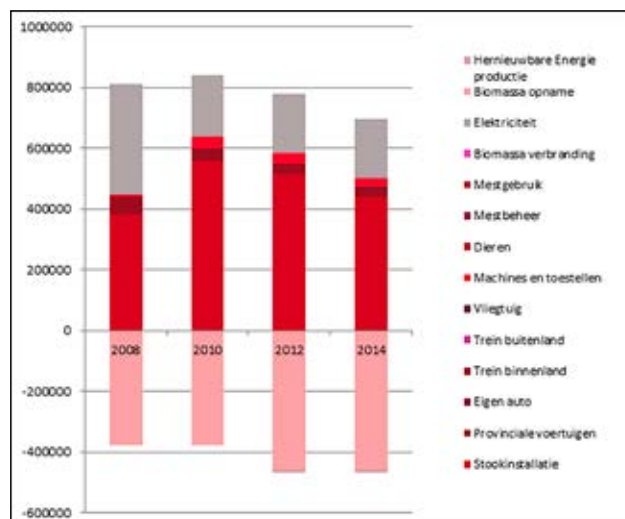

7.14 Score duurzaamheidsscreening gebouw

De duurzaamheidsscreening is een quickscan die weergeeft hoe duurzaam je site is op vlak van mobiliteit, vervuiling en ecologie en hoe duurzaam je gebouw is (of je gebouwen zijn) op vlak van water, energie, gezondheid en comfort.

SITE

GEBOUW

65Zilvermeer	SITE			SCORE SITE	GEBOUW				SCORE GEBOUW
	mobiliteit	vervuiling	ecologie		water	energie	gezondh/ comf	SCORE GEBOUW	
65Zilvermeer	69	88	30	61	933 gebouw jachthaven	40	79	85	69
					481 receptie camping	13	54	70	46
					482 sanitair receptie camping	0	51	50	35
					488 ecocentrum	19	37	60	38
					489 blokhut 01	40	45	50	45
					519 sanitair 519	38	86	80	69
					521 sanitair 521				
					529 sanitair 529	25	37	30	31
					531 sanitair oost 531	33	54	50	46
					539 bivak	55	54	60	56
					541 oud sanitair				
					547 waterdruppel	28	53	55	46
					548 marktgebouw Zilverbos	70	71	65	69
					552 strandgebouw	28	42	80	49
					556 Zilvermeeuw	30	51	70	51
					557 administratief gebouw	50	72	80	68
					571 woning directeur	35	65	50	51
					694 vakantiewoningen	98	76	95	89
					719 sanitair centraal 719	75	76	90	80
					720 sanitair zuid 720	75	76	90	80
					909 watersportgebouw	40	74	65	61



Groendak op de sanitaire gebouwen

De duurzaamheidsscreening werd geactualiseerd en in dit overleg overlopen. Volgende belangrijke wijzigingen werden aangebracht:

Het sanitair in gebouw 547 Waterdruppel werd vernieuwd en er werd een gasketel geplaatst, samen met een gasmeter en een watermeter. Daardoor stijgt de score van het gebouw van 18 naar 46%.

8. Naleving van de wettelijke en andere milieueisen

8.1 Keuringskalender

De uitvoering van wettelijk verplichte milieukeuringen wordt opgevolgd in de keuringskalender. Het percentage keuringen dat op tijd werd uitgevoerd, bedraagt:

- score keuringen in eigen beheer: 87 %.
- score keuringen door DIN: 62 %.

De verwarmingsaudits van de diverse ketels zijn opgestart maar nog niet afgerond.

Vele opmerkingen van de keuringen van de laagspanningsinstallaties dienen nog in orde te worden gebracht.

8.2 Milieurondgang

Op 11/10/2016 werd door de milieucoördinator een milieurondgang/interne audit uitgevoerd. Hierbij werden geen non-conformiteiten en 4 verbetervoorstellen vastgesteld. Deze worden door het milieu-aanspreekpunt opgevolgd in Planon. De belangrijkste knelpunten zijn: opslag en identificatie gevaarlijke producten in en rond het magazijn.

Er werden geen structurele tekortkomingen vastgesteld tijdens het controlebezoek op 23/06/2016 aan "Zwemvijver Zilvermeer" ten opzichte van de criteria van de blauwe vlag.

Ook bij de controle uitgevoerd op dezelfde dag in functie van de Groene Sleutel was alles in orde.

9. Veranderingen die het milieumanagementsysteem kunnen beïnvloeden

Algemeen

- Wijziging ISO14001 norm: de nieuwe norm ISO14001:2015 (publicatie september 2015) wordt geleidelijk geïmplementeerd in de organisatie. Omzetting van het certificaat is voorzien voor 2018. Acties in 2016:
 - aanstelling consultant die de omzetting naar de nieuwe norm begeleidt
 - Opmaak GAP-analyse
 - Organisatie brainstorm met de milieuaanspreekpunten rond de werking van het milieumanagementsysteem en de nieuwe norm (nov'16). Een eerste concrete uitwerking hiervan vormt de vereenvoudigde milieuaspectenanalyse.
- Afslanking provincie: op 1/1/2018 worden verschillende instellingen en diensten overgeheveld naar een ander bestuursniveau (domeinen sport, welzijn, cultuur en jeugd). De provincie blijft enkel bevoegd voor taken met een grondgebonden karakter.
- Milieuwetgeving:
 - Tariefregulering integrale drinkwaterfactuur: prijs drinkwater (€/m³) zal blijven stijgen komende jaren.
 - Geleidelijk verstrengende Low Emission Zones toegelaten in Vlaanderen. Ze worden binnen onze provincie alvast door de steden Antwerpen en Mechelen. Aanvankelijk worden o.a. Euronorm III dieselmotoren zonder goede roetfilter worden geweerd. Op termijn worden ook Euronorm V dieselmotoren en Euronorm III benzinemotoren uit de LEZ's geweerd.
 - Wijziging EPB-regelgeving: vanaf 1/1/2017 ook E-peil van kracht voor alle niet-residentiele gebouwen (voordien enkel kantoren en schoolgebouwen); afzwakken EPB-eisen bij renovatie: aardgasketels jonger dan 10j hoeven niet meer vervangen te worden.
 - Omgevingsvergunning vervangt bouw- en milieuvergunning. Nieuwe aanvragen in één procedure, met één openbaar onderzoek, resulterend in omgevingsvergunningen zonder Geleidelijke uitfasering van HFK's, dit zijn o.a. de koelmiddelen in bijna alle provinciale airco's en koelinstallaties. O.a. vanaf 2020 gebruik en bijvullen R507 en R404a beperkt.
 - Rendementskeuring op airco's met koelvermogen van 12 kW nu ook van toepassing op verschillende airco's die samen meer dan 12 kW vermogen hebben.

- Verstrengde regels voor keuring tanks, bijv. stookolie: als tank met oranje label bij herkeuring niet in orde is, dan rood label
- Verplichte energieaudits voor instellingen met meer dan 250 werknemers per vestiging.

Specifiek voor entiteit

- geplande wijzigingen aan het brandstofstation (van 3 naar 2 slangen)

10. Signalen van belanghebbenden

Diverse klachten mbt geluidsoverlast (Legacy festival, After Work Party, Divecenter).

11. Resultaten van milieuaudits

Op 11/10/2016 werd door de milieucoördinator een milieurondgang/interne audit uitgevoerd. Hier bij werden geen non-conformiteiten en 4 verbetervoorstellen vastgesteld. Deze worden door het milieu-aanspreekpunt opgevolgd in Planon. De belangrijkste knelpunten zijn: opslag en identificatie gevaarlijke producten in en rond het magazijn.

Op 8/12/2016 werd een nood-oefening georganiseerd met de wachters van het domein. Het scenario bestond erin een brand was uitgebroken in een caravan en de eigenaar niet aanwezig was. Tijdens deze oefening bleek dat niet al het brandbestrijdingsmateriaal in goede staat was en dat de buitensirenes van de sanitaire gebouwen niet aangesloten zijn op de resp. brandcentrales. De verbetervoorstellen zullen worden opgevolgd in Planon.

12. Non-conformiteiten en verbetervoorstellen

In 2016 waren er 7 verbetervoorstellen die voortvloeiden uit de milieurondgang, de interne audit en het nakijken van de milieuaspectenanalyse.

13. Vooruitblik: het lokale milieubeleid en de nieuwe milieudoelstellingen

13.1 Beoordeling/aanpassing van het (lokale) milieubeleid

13.2 Nieuwe acties bij lopende doelstellingen

Het drinkwaterverbruik zal verder op de voet gevolgd worden, de verlichting in sanitair gebouw Oost zal vernieuwd worden (LED), de promenadeverlichting zal vervangen worden (LED) en de pv panelen worden geplaatst.

13.3 Bespreking/goedkeuring van de nieuwe entiteitspecifieke milieudoelstellingen

Vanaf 2017 wordt een nieuwe doelstelling aangemaakt: 100% van de aankopen duurzaam tegen 2020

14. Opleidingsbehoeften

- 2016: samenkomst milieuaanspreekpunten
- 2017: bezoek Sita
- 2017: samenkomst milieuaanspreekpunten

15. Behoeftte aan middelen/personeel

Budget vervangen verlichtingsarmaturen sanitair gebouw Oost en aanpassen brandstofstation.
Budget 2e fase pv panelen 2018?

16. Actieplan vergadering

Acties die passen binnen een doelstelling neem je op in de F_ALG_DoelstellingenActieprogramma's. Andere nieuwe losse acties kan je hieronder bijeenzetten en opvolgen in Planon.

1.6. Financieel verslag

1.6.1. Woord Vooraf

Met ingang van 1 januari 2014 werd het Autonoom Provinciebedrijf Provinciaal Recreatiedomein Zilvermeer opgericht, verkort genoemd APB Zilvermeer. Het APB Zilvermeer is een externe verzelfstandiging van een provinciale inrichting of dienst volgens art. 225-237 van Provinciedecreet. Het wordt beheerd buiten de algemene diensten van de provincie onder een eigen rechtspersoonlijkheid. Het APB legt bijgevolg een eigen balans en resultatenrekening neer.

Het APB is onderworpen aan de wetgeving die van toepassing is op de provincie. In het bijzonder (maar niet uitsluitend) betreft het de volgende regelgeving en de aanvullende wijzigingen:

- provinciedecreet;
- Besluit Vlaams Regering m.b.t. beleids- en beheerscyclus.

Zijn tevens van belang :

- diverse provincieraad- en deputatiebesluiten zoals:
 - oprichtingsbesluit APB;
 - statuten APB;
 - beheersprotocol APB;
- gebruikersovereenkomsten met de diverse departementen van provincie Antwerpen

Gelet op het statutair doel van APB Provinciaal Recreatiedomein Zilvermeer is het APB niet onderhevig aan de vennootschapswetgeving. Naast de specifieke regelgeving voor de provincies, moet in het bijzonder aandacht worden geschonken aan de wetgeving op de overheidsopdrachten.

Het APB Zilvermeer voert een eigen boekhouding in de door de provincie Antwerpen voorziene software, gelet op het van toepassing zijn van het BBC-besluit op de provinciebedrijven.

Het APB voert een dubbele boekhouding. De klemtoon ligt op de kosten en de opbrengsten. Het softwarepakket voorzien door de provincie Antwerpen geeft de mogelijkheid om te rapporteren enerzijds

volgens de schema's voorzien in het BBC-besluit en anderzijds op basis structuur voorzien in de boekhoudwet 1975 indien vereist.

Het budget van het APB wordt opgemaakt op basis van budgettaire cijfers. Een evenwicht bij het hantieren van de budgettaire methode zal niet altijd overeenstemmen met een tekort op basis van een resultaatberekening via een dubbele boekhouding. Bij de interpretatie van de resultaten is hiermee rekening te houden.

Het exploitatietekort van het provinciebedrijf wordt bijgepast door provincie Antwerpen via een dotatie. In het provinciale budget wordt deze voorzien op basis van een berekening volgens werkingstekort, personeelsdotatie en logistieke ondersteuning.

Het APB boekt deze provinciale dotatie niet uitgesplitst, maar als één werkingsdotatie.

Algemeen

De jaarrekening sluit het boekjaar 2016 af met een positief saldo van € 398.258,43 (t.o.v. een positief saldo van € 536.145,51 in 2015). Aan de basis hiervan ligt een totale omzet (incl. dotatie) van € 8.002.028,48 d.i. een stijging van circa 1,84 % t.o.v. 2015 toen de omzet nog € 7.857.112,39 bedroeg. In 2016 belopen de totale kosten (incl. personeel) € 7.603.770,05 d.i. een stijging van 3,86 % t.o.v. 2015 toen de totale kosten nog € 7.320.966,88 bedroegen.

De opbrengsten bestaan voor 46,29 % uit bedrijfsopbrengsten zoals inkomsten van het ter beschikking stellen van kampeerplaatsen, verhuring, verkoop, inkomgelden,... (t.o.v. 45,20 % in 2015). Daarnaast zijn 49,11 % van de inkomsten afkomstig van een personeelsdotatie van het provinciebestuur (t.o.v. 50,04 %).

2,38 % is afkomstig van opbrengsten uit concessies en sponsoring en andere subsidies (t.o.v. 2,45 %).

1,16 % is afkomstig uit andere (financieel, etc.) (t.o.v. 0,97 % in 2014). In de grafiek en de tabel vind je dezelfde relatieve percentages opnieuw weer voor de bedrijfsopbrengsten.

Bedrijfsopbrengsten	2016	2016%2015	2015	2015%2014	2014
Verkoop handelsgoederen	775.130	-7%	831.996	14%	727.432
Dagrecreatie	561.663	12%	501.143	37%	365.292
Verblijfsrecreatie	2.074.611	7%	1.938.899	9%	1.775.063
Sport & events	292.621	5%	279.114	13%	246.725
Totaal bedrijfsopbrengsten	3.704.025	4%	3.551.152	14%	3.114.512

Opbrengsten

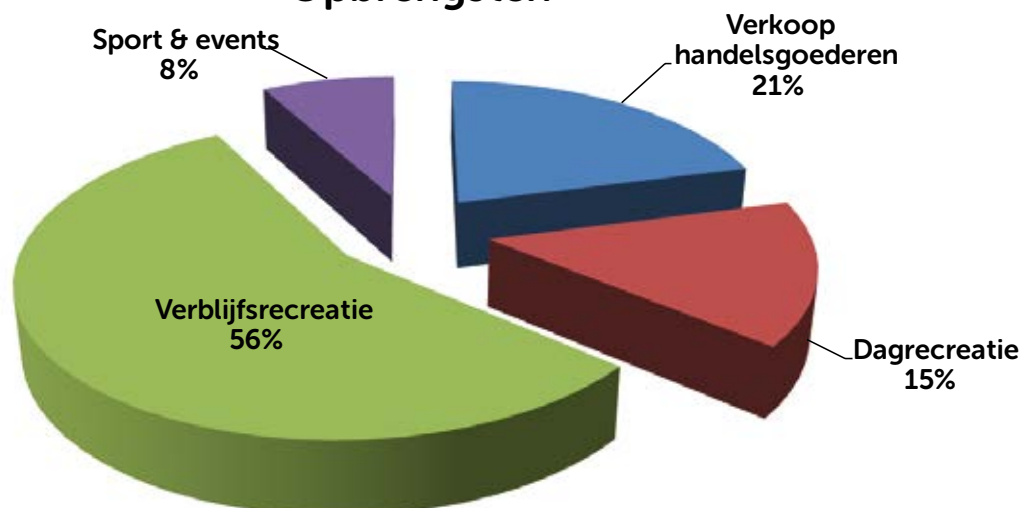

De totale personeelskosten (inclusief interim arbeid) van het Zilvermeer bedragen 55,87 % van de totale kosten (t.o.v. 57,86 % in 2015). In cijfers uitgedrukt komt dit neer op € 4.248.600,98 (t.o.v. € 4.235.812,70). De diensten en diversen bedragen 28,86 % van de totale kosten (t.o.v. 27,53 % in 2015), de handelsgoederen 6,71 % (t.o.v. 7,59 % in 2015), de afschrijvingen en de voorzieningen 8,35 % (t.o.v. 6,98 % in 2015) en de andere kosten 0,21 % (t.o.v. 0,05 % in 2015). In de grafiek en de tabel vind je dezelfde relatieve percentages opnieuw weer voor de werkingkosten (zonder personeel).

Kosten excl. personeel	2016	%	2015	%	2014
604-609 Handelsgoederen	509.900	-8%	555.573	14%	488.967
610 Erfpacht	184.599	1%	181.894	-0%	182.574
611-612 Artiesten & Erelonen	46.811	10%	42.505	-18%	51.620
6130 Meubilair, Kantoor, Administratie	59.892	-9%	65.785	-19%	81.672
6131 ICT	323.471	26%	256.040	-7%	275.977
6132 Promotie & Voorlichting	57.455	9%	52.837	-38%	85.552
6132 Kosten mbt personeel	49.801	-14%	57.745	123%	25.847
6133 Werkingsk. Geb & Infra	666.892	3%	649.632	-27%	886.379
6133 Werkingsk. RM	88.024	6%	83.027	-19%	102.236
6134 Kosten mbt dienstactiviteiten	417.846	5%	397.733	-8%	433.706
6139 Andere Algemene Werkingsk.	2.200	32%	1.661	-9%	1.820
614-616 Verzekeringen & Belastingen	297.426	31%	226.473	61%	140.341
63-64 Afschrijv/Voorzien/Waardeverm	634.774	24%	510.712	38%	371.051
65-66 Financiële & Uitzonderlijke kosten	16.079	355%	3.537	-92%	44.479
Totaal	3.355.169	9%	3.085.154	-3%	3.172.221

Kosten

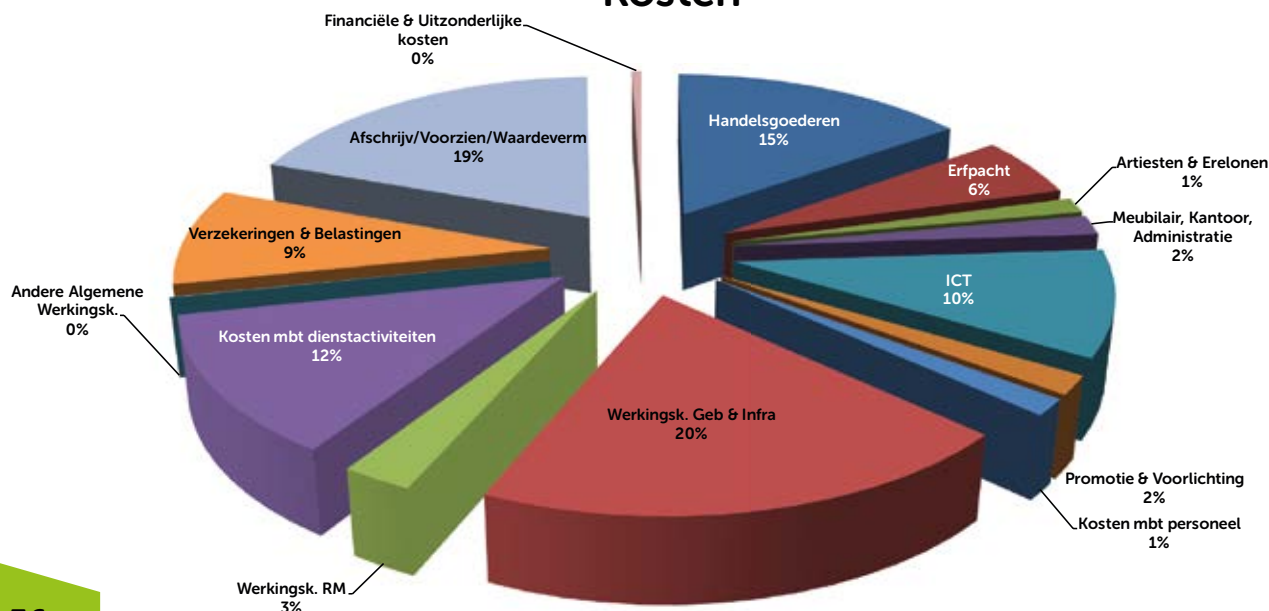

Investerings

In 2016 werd 68 % van het voorziene investeringsbudget gerealiseerd. Samen met projecten, opgenomen in het budget 2015, werd € 458.400,63 geïnvesteerd via de eigen middelen van het provinciebedrijf (t.o.v. € 654.308,34 in 2015). De belangrijkste roerende investeringen zijn onder meer:

➤ Omgevingsaanleg oud botenhuis	€ 190.017,81
➤ Afwerking Waterspeeltuin	€ 95.829,48
➤ Wandkoelmeubel winkel	€ 78.606,60
➤ Heftruck	€ 38.344,50
➤ Hangkraan voor metaalbewerkers	€ 15.748,82

Enkele grote projecten voorzien in het budget 2016 werden echter nog niet helemaal gefinaliseerd en zijn dus nog niet opgenomen in de kosten:

➤ Verlichting wandelpromenade	€ 46.334
➤ Digitale TV camping	€ 26.011
➤ Ruimtenet speeltuin	€ 22.968
➤ Vorkheftruck	€ 22.700

Voor 2016 bedragen de totale afschrijvingskosten € 544.607,97 d.i. een daling met 3,12 % t.o.v. 2015.

Balans

Aan de actiefzijde van de balans dalen de posten ICT en Meubilair omwille van de gewijzigde waarderingsregels. Volgens de nieuwe waarderingsregels van de BBC spreken we minder vlug over een investering. De regels, in voege sinds 2014, zijn toegevoegd als bijlage. De lening aan PRC De Nekker werd renteloos verlengd voor 3 jaar waardoor de vordering terug onder de rubriek lange termijn ressorteert.

De voorraad handelsgoederen is gestegen met € 9.070,84 tot € 74.629,54; dit zijn vnl. non-food artikelen.

De over te dragen opbrengsten bedragen € 1.367.658,20, De facturen voor de jaarabonnementen verblijfsrecreatie voor jaar x worden opgemaakt in oktober van jaar x-1.

Daarnaast worden sommige reserveringen voor de verblijfsrecreatie al meer dan een jaar voor aankomst geboekt.

In bijlage zijn ook de "niet in de balans opgenomen rechten en verplichtingen" opgenomen; dit zijn enerzijds waarborgen gesteld in het kader van de wetgeving overheidsopdrachten en anderzijds bestellingen geplaatst in 2016 die nog niet zijn geleverd zijn.

Toelichting bij de belangrijkste activiteiten

Een belangrijke voorafgaande opmerking bij de resultaten per activiteitscentrum is het feit dat heel wat directe en indirecte kosten worden toegewezen aan de verbruikers van deze kosten. Bij directe kosten wordt dit waar mogelijk al bepaald bij de opmaak van de bestellingen. Voor de indirecte kosten wordt gezocht naar gepaste verdeelsleutels. Toch kunnen nog verschillende kosten en opbrengsten niet op directe of op indirecte wijze worden toegeschreven; deze zijn dan terug te vinden bij de overhead. Deze kostenplaats is nog altijd vrij omvangrijk omdat sommige technische aspecten, een juiste verdeling bijzonder moeilijk maken (b.v. één elektriciteitsmeter voor verschillende kostenplaatsen).

De overheadkosten diensten & diversen bedroegen in 2016 € 772.285,94 t.o.v. € 538.385,76 in 2015. Belangrijke kosten bij de overhead zijn o.a. de energiekosten (elektriciteit, gas en water); de totale energiekosten voor heel het recreatiedomein bedroegen in 2016 € 418.554,59 t.o.v. € 350.488,69. De stijging is hoofdzakelijk toe te schrijven aan hogere tarieven en een hoger verbruik i.f.v. de tijdelijke opvang van vluchtelingen op de camping gedurende de winterperiode.

Voor de grote recurrente onderhoudswerken aan de wegeninfrastructuur wordt jaarlijks een voorziening aangelegd ten bedrage van € 70.000. Bij de kosten is de rechtspersonenbelasting (roerende voorheffing) voor boekjaar 2014, 2015 én 2016 opgenomen voor een bedrag van € 75.306,65.

Om de totale personeelskost in 2016 € 4.248.600,98 te dekken ontving het Zilvermeer een personeelsdotatie van € 3.745.003,00. Het Zilvermeer draagt 11,85 % van de totale personeelskosten (inclusief interim arbeid) zelf, zijnde € 503.597,98 in 2016 (t.o.v. 11,47 % in 2015). De andere subsidies (o.a. Gesco, Activaplan, Sociale Maribel,...) dalen ook in vergelijking met 2016 door de afbouw van sommige tewerkstellingsplannen zoals Gesco.

Horeca (Ijsvogel, Campingwinkel & Strandwinkel)

De omzet uit de 3 verkooppunten (ijsvogel, campingwinkel, strandwinkel,...) daalde met 7,98 % van € 809.232,46 tot € 744.651,85. Het totale resultaat van de horeca daalde € 193.908,09 tot € 118.800,22.

De omzet van de ijsvogel daalde van € 189.095,12 tot € 169.296,98. Er werden minder gerechten en ook minder ijs geconsumeerd. Langs kostenzijde steeg de kost van de verkochte goederen van € 79.644,64 tot € 92.416,22.

De omzet van de strandwinkel daalde van € 124.715,79 tot € 100.240,82. In de strandwinkel werd minder speelgoed verkocht en minder verhuurd dan

gebruikelijk. Langs kostenzijde daalde de kost van de verkochte goederen licht tot € 45.943,79.

De bedrijfsopbrengsten van de campingwinkel daalden van € 502.812,47 naar € 464.648,42. In de supermarkt werden minder artikelen verkocht doordat er voortaan minder kranten worden aangeboden. Daarnaast werd ook veel minder gas verkocht omwille van de zachte temperaturen. Langs kostenzijde daalde de kost van de verkochte goederen van € 411.331,73 tot € 358.596,82. In de winkel werd een nieuw wandkoelmeubel geplaatst en werd gestart met de vernieuwing van het kassasysteem.

Dagrecreatie

In juni werd de nieuwe waterspeeltuin officieel in gebruik genomen. De kostprijs van de nieuwe waterspeeltuin aangelegd in de omgeving van het oude botenhuis (circa € 760.000 excl. btw) werd gespreid over 2 boekjaar ; 2015 en 2016 en volledig gedragen door het APB. Voor de waterspeeltuin werd een investeringssubsidie € 35.620 ontvangen van Toerisme Vlaanderen; deze wordt à rato van de afschrijvingen op 5 jaar opgenomen in de ontvangsten.

De totale omzet van de dagrecreatie steeg met 7,37 % van € 499.483,89 tot € 536.312,98. De belangrijkste bron van inkomsten zijn de inkomgelden, samen goed voor meer dan € 457.870,00 in 2016. Met meer dan 165.000 dagrecreanten mogen we toch spreken van een geslaagd jaar. Aan de basis van deze goede omzetcijfers ligt eveneens de verhoging van het belangrijkste inkomtarief in het hoogseizoen van € 4 naar € 5 per persoon en was mogelijk door het ruimere aanbod (waterspeeltuin) naar de allerkleinsten. De inkomsten uit roeien & waterfietsen, sportterreinen, minigolf & sport, animatiemateriaal zijn eerder beperkt. Dit heeft grotendeels te maken met het feit dat deze ook vaak verhuurd worden in functie van de sportdagen. De opbrengsten worden dan geboekt onder Sport & Events.

Bij de belangrijkste kosten voor de dagrecreatie zien we de kosten m.b.t. erfpacht d.i. circa € 55.379,83. Voorts wordt een voorziening aangelegd van € 20.000 voor de belangrijke recurrente onderhoudswerken aan de zandlaag op het strand. In 2015 werd deze nog volledig vernieuwd, in het totaal 8.000 ton wit zand. De kostprijs hiervan bedroeg € 92.008,29.

Verblijfsrecreatie

De omzet m.b.t. de verblijfsrecreatie is de belangrijkste bron van inkomsten. De omzet uit de verblijfsrecreatie steeg met meer dan 6,84 % van € 1.955.022,19 tot € 2.088.703,75. De stijging is vnl. te danken aan de camping. Het belangrijkste overnachtingstarief werd verhoogd van € 26 naar € 30 en daarnaast werd het hoogseizientarief nu ook van toepassing voor het Pinkster- en Hemelvaartarrangement. Ook de groepscamping en de kampeerautoplaatsen bleven het

goed doen. In het vroege voorjaar is een stijgende trend aanwezig van kampeerdere uit o.a. Noorwegen, Zweden en Finland.

De belangrijkste uitgave is de toeristenbelasting betaald aan de gemeente Mol. In 2016 bedroeg deze € 180.750,00. Nog significant is de erfpacht: de totale kost hiervan bedraagt € 184.599,42. De verblijfsrecreatie neemt daarvan meer dan de helft voor haar rekening, nl. € 92.299,72.

Voor alle langverblijvers op de camping werden watermeters aangeschaft en werd een groot aantal elektrameters vervangen. Het excessief waterverbruik door abonnees werd vanaf 2016 aangerekend.

Sport & Events

De belangrijkste bron van inkomsten en een constante binnen de animatiewerking is de organisatie van schoolsportdagen. De opbrengsten uit sportdagen bleef ongeveer gelijk op € 150.326,50; de reguliere sportdagen deden het wat beter, terwijl de zilverklassen het wat minder deden. De schoolsportdagen zijn nog altijd veruit het belangrijkste in aantal; sportdagen voor verenigingen en bedrijven zijn veel minder in aantal en omzet. In 2016 konden, net zoals in 2015, de kosten terug gedrukt worden en bleven ongeveer gelijk op € 311.830,50 dankzij verschillende samenwerkingsverbanden met o.a. de organisatoren van evenementen waarbij o.a. podium en tenten na elkaar kunnen gebruikt worden. Het aantal deelnemers voor Pennenzakkenrock is weer terug in stijgende lijn zodat de inkomsten stegen van € 105.722,55 naar € 127.379,64.

Daarnaast heeft het Zilvermeer voor de 5de keer met succes mee geparticipeerd in een samenwerkingsverband met o.a. De Schorre, De Lilse Bergen,... aan het winterevenement "Putteke Winter". In 2016 werd voor de eerste keer een inkomtarief van € 2 gehanteerd. Dit leverde een extra inkomst op van € 14.866,00.

Voorts bleef het gratis aanbod van animatieprogramma's voor de verblijfsrecreanten behouden (tijdens de zomermaanden juli en augustus).



1.6.2. Verslagen van de commissaris over het boekjaar



APB Zilvermeer

Zilvermeerlaan 2
2400 Mol
RPR: 0541.413.814

Verslagen van de commissaris over het boekjaar per
31 december 2016

Grant Thornton Bedrijfsrevisoren CVBA
Poblietlaan 6
2500 Antwerpen

T +32 (0)3 235 66 66
F +32 (0)3 235 22 22
E antwerpen@be.gt.com
www.grantthornton.be



Verslagen van de commissaris aan de provincieraad betreffende het autonoom provinciebedrijf APB Zilvermeer in uitvoering van artikel 236bis, § 1 van het provinciedecreet van 9 december 2005

Artikel 236bis, § 1 van het decreet van 9 december 2005 (BS 29 december 2005) ("het provinciedecreet") stipuleert het volgende:

"De controle op de financiële informatieverstrekking, op de jaarrekening en op de regelmatigheid van de verrichtingen weer te geven in de jaarrekening van het autonoom provinciebedrijf wordt uitgeoefend door één of meer commissarissen. Die commissarissen zijn erkende bedrijfsrevisoren en worden benoemd door de provincieraad. Zij zijn onderworpen aan de wettelijke en reglementaire bepalingen die hun ambt en hun bevoegdheid regelen."

Op grond van deze wetsbepaling vloeit de bundel voort die onze volgende verslagen bevat:

- commissarisverslag over de samenvatting van de algemene rekeningen en de toelichting bij de samenvatting van de algemene rekeningen binnen de beleids- en beheerscyclus (BBC) conform het provinciedecreet en de uitvoeringsbesluiten betreffende het boekjaar afgesloten op 31 december 2016 (art. 236bis, § 1 *juncto* 236, laatste lid van het provinciedecreet *juncto* het BBC-besluit en het Ministerieel Besluit BBC)
- commissarisverslag inzake de controle voor het boekjaar 2016 op de financiële informatieverstrekking binnen de beleids- en beheerscyclus (BBC) (art. 236bis, § 1 *juncto* 236, laatste lid van het provinciedecreet *juncto* het BBC-besluit en het Ministerieel Besluit BBC) en
- commissarisverslag over de niet-financiële informatieverstrekking binnen de beleids- en beheerscyclus (BBC) betreffende het boekjaar afgesloten op 31 december 2016 (art. 236bis, § 1 *juncto* 236, laatste lid van het provinciedecreet *juncto* het BBC-besluit en het Ministerieel Besluit BBC).

Deze 3 verslagen dienen in onderlinge samenhang te worden gelezen en kunnen niet afzonderlijk van elkaar worden gezien of gebruikt.

Verslag van de commissaris aan de provincieraad betreffende het autonoom provinciebedrijf APB Zilvermeer over de samenvatting van de algemene rekeningen en de toelichting bij de samenvatting van de algemene rekeningen binnen de beleids- en beheerscyclus (BBC) conform het provinciedecreet en de uitvoeringsbesluiten betreffende het boekjaar afgesloten op 31 december 2016 (art. 236bis, § 1 juncto 236, laatste lid van het provinciedecreet juncto het BBC-besluit en het Ministerieel Besluit BBC)

Overeenkomstig art. 236bis, § 1 juncto 236, laatste lid van het provinciedecreet juncto het Besluit van de Vlaamse Regering van 25 juni 2010 betreffende de beleids- en beheerscyclus van de gemeenten, de provincies en de openbare centra voor maatschappelijk welzijn (BS 7 oktober 2010) ("het BBC-besluit") en het Ministerieel Besluit van 1 oktober 2010 tot vaststelling van de modellen en de nadere voorschriften van de beleidsrapporten en de toelichting ervan, en van de rekeningstelsels van de gemeenten, de provincies en de openbare centra voor maatschappelijk welzijn (BS 27 oktober 2010) ("het Ministerieel Besluit BBC"), brengen wij u verslag uit in het kader van onze opdracht van commissaris.

Dit verslag omvat ons oordeel over de samenvatting van de algemene rekeningen (art. 40 BBC-besluit) (Schema J6 en J7) en de toelichting bij de samenvatting van de algemene rekeningen (onder andere Schema TJ7) binnen de beleids- en beheerscyclus (BBC) (hierna de "BBC-rekening"), conform het provinciedecreet en de uitvoeringsbesluiten. De BBC-rekening conform het provinciedecreet en de uitvoeringsbesluiten bevat de balans op 31 december 2016, en de staat van opbrengsten en kosten voor het boekjaar afgesloten op die datum en de toelichting bij de samenvatting van de algemene rekeningen. De BBC-rekening is opgesteld onder verantwoordelijkheid van de Raad van Bestuur van het autonoom provinciebedrijf APB Zilvermeer volgens de bepalingen van het provinciedecreet en de uitvoeringsbesluiten, ten behoeve van de provincieraad.

Verslag over de samenvatting van de algemene rekeningen en de toelichting bij de samenvatting van de algemene rekeningen binnen de beleids- en beheerscyclus (BBC) conform het provinciedecreet en de uitvoeringsbesluiten – oordeel zonder voorbehoud

Wij hebben de controle uitgevoerd van de samenvatting van de algemene rekeningen en de toelichting bij de samenvatting van de algemene rekeningen binnen de beleids- en beheerscyclus (BBC) (hierna de “BBC-rekening”) van het autonoom provinciebedrijf APB Zilvermeer over het boekjaar afgesloten op 31 december 2016, opgesteld op grond van het provinciedecreet en de uitvoeringsbesluiten daarvan, met een balanstotaal van EUR 6.018.674,47 en waarvan de staat van opbrengsten en kosten afsluit met een positief saldo van het boekjaar van EUR 398.258,43.

Verantwoordelijkheid van de Raad van Bestuur voor het opstellen van de samenvatting van de algemene rekeningen en de toelichting bij de samenvatting van de algemene rekeningen binnen de beleids- en beheerscyclus (BBC) conform het provinciedecreet en de uitvoeringsbesluiten

De Raad van Bestuur is verantwoordelijk voor het opstellen van de BBC-rekening die een getrouw beeld geeft in overeenstemming met het provinciedecreet en de uitvoeringsbesluiten daarvan, alsook voor het implementeren van de interne beheersing die de Raad van Bestuur noodzakelijk acht voor het opstellen van de BBC-rekening conform het provinciedecreet en de uitvoeringsbesluiten die geen afwijking van materieel belang bevat die het gevolg is van fraude of van fouten.

Verantwoordelijkheid van de commissaris

Het is onze verantwoordelijkheid een oordeel over de BBC-rekening conform het provinciedecreet en de uitvoeringsbesluiten tot uitdrukking te brengen op basis van onze controle. Wij hebben onze controle volgens de internationale controlestandaarden (ISA's) zoals deze in België werden aangenomen uitgevoerd. Die standaarden vereisen dat wij aan de deontologische vereisten voldoen alsook de controle plannen en uitvoeren teneinde een redelijke mate van zekerheid te verkrijgen dat de BBC-rekening conform het provinciedecreet en de uitvoeringsbesluiten geen afwijkingen van materieel belang bevat.

Een controle omvat werkzaamheden ter verkrijging van controle-informatie over de in de BBC-rekening conform het provinciedecreet en de uitvoeringsbesluiten opgenomen bedragen en toelichtingen. De geselecteerde werkzaamheden zijn afhankelijk van de beoordeling door de commissaris, met inbegrip van diens inschatting van de risico's op een afwijking van materieel belang in de BBC-rekening conform het provinciedecreet en de uitvoeringsbesluiten die het gevolg is van fraude of van fouten. Bij het maken van die risico-inschatting hebben wij het aangepast karakter en de werking van de administratieve en boekhoudkundige organisatie, gericht op de productie van financiële rapportering in



aanmerking genomen zonder een oordeel over de effectiviteit van de interne beheersing van de entiteit tot uitdrukking te brengen. Een controle omvat tevens het evalueren van de geschiktheid van de gebruikte grondslagen voor financiële verslaggeving en van de redelijkheid van de door de Raad van Bestuur gemaakte schattingen, alsmede het evalueren van de presentatie van de BBC-rekening conform het provinciedecreet en de uitvoeringsbesluiten als geheel.

Wij zijn van mening dat de door ons verkregen controle-informatie voldoende en geschikt is om daarop ons oordeel te baseren.

Oordeel zonder voorbehoud

Naar ons oordeel geeft de samenvatting van de algemene rekeningen en de toelichting bij de samenvatting van de algemene rekeningen binnen de beleids- en beheerscyclus (BBC) conform het provinciedecreet en de uitvoeringsbesluiten een getrouw beeld van het vermogen en de financiële toestand van het autonoom provinciebedrijf APB Zilvermeer per 31 december 2016, alsook van diens resultaten over het boekjaar dat op die datum is afgesloten, in overeenstemming met het provinciedecreet en de uitvoeringsbesluiten daarvan.

Bepaling inzake financiële verslaggeving

Aangezien de samenvatting van de algemene rekeningen en de toelichting bij de samenvatting van de algemene rekeningen binnen de beleids- en beheerscyclus (BBC) werd opgesteld in overeenstemming met het provinciedecreet en de uitvoeringsbesluiten en in het kader van de doelstellingen van dit referentiekader, is de samenvatting van de algemene rekeningen en de toelichting bij de samenvatting van de algemene rekeningen binnen de beleids- en beheerscyclus (BBC) niet geschikt voor andere doeleinden.

Verslag betreffende overige door wet- en regelgeving gestelde eisen

Het bestuursorgaan is verantwoordelijk voor het naleven van het oprichtingsdecreet en van de bepalingen uit het provinciedecreet en de uitvoeringsbesluiten daarvan, alsmede van de statuten en van de wettelijke en bestuursrechtelijke voorschriften die van toepassing zijn op het voeren van de boekhouding.

In het kader van onze opdracht, is het onze verantwoordelijkheid om, in alle van materieel belang zijnde opzichten, de naleving van bepaalde wettelijke en reglementaire verplichtingen na te gaan. Op grond hiervan doen wij de volgende bijkomende verklaringen die niet van aard zijn om de draagwijdte van ons oordeel over de jaarrekening conform het provinciedecreet en de uitvoeringsbesluiten te wijzigen:

- Onverminderd formele aspecten van ondergeschikt belang, werd de boekhouding gevoerd in overeenstemming met het provinciedecreet en diens uitvoeringsbesluiten.

Wij dienen u geen verrichtingen of beslissingen mede te delen die in overtreding met het oprichtingsdecreet, de bepalingen uit het provinciedecreet en de uitvoeringsbesluiten daarvan, of van de statuten van de entiteit zijn gedaan of genomen.

Antwerpen, 24 mei 2017

Grant Thornton Bedrijfsrevisoren CVBA
Commissaris
vertegenwoordigd door



Luc Deltour
Bedrijfsrevisor

Verslag van de commissaris aan de provincieraad betreffende het autonoom provinciebedrijf APB Zilvermeer inzake de controle voor het boekjaar 2016 op de financiële informatieverstrekking binnen de beleids- en beheerscyclus (BBC) betreffende het boekjaar afgesloten op 31 december 2016 (art. 236bis, § 1 juncto 236, laatste lid van het provinciedecreet juncto het BBC-besluit en het Ministerieel Besluit BBC)

Overeenkomstig art. 236bis, § 1 juncto 236, laatste lid van het provinciedecreet juncto het BBC-besluit en het Ministerieel Besluit BBC, hebben wij de financiële informatieverstrekking binnen de beleids- en beheerscyclus (BBC) (de “financiële informatieverstrekking”) betreffende het boekjaar afgesloten op 31 december 2016 gecontroleerd.

De financiële informatieverstrekking bevat:

- de beleidsnota (art. 32 BBC-besluit), behoudens de doelstellingenrealisatie (art. 32, 1^o BBC-besluit)
- de financiële nota (art. 36 BBC-besluit) en
- de toelichting bij de financiële nota, behoudens:
 - de verklaring van de materiële verschillen tussen gerealiseerde en geraamde ontvangsten en uitgaven volgens de laatste budgetwijziging van de toelichting bij de exploitatierekening en
 - de verklaring van de materiële verschillen tussen gerealiseerde en geraamde ontvangsten en uitgaven volgens de laatste budgetwijziging van de toelichting bij de investeringsrekening.

De financiële informatieverstrekking is door de Raad van Bestuur van het autonoom provinciebedrijf APB Zilvermeer opgesteld volgens de beleids- en beheerscyclus (BBC), zoals uitgewerkt in het BBC-besluit, alsook in het Ministerieel Besluit BBC, in de versie die van toepassing is op het gecontroleerde boekjaar, zoals respectievelijk opgesteld door de Vlaamse Regering en de Vlaamse minister van Bestuurszaken, Binnenlands Bestuur, Inburgering, Toerisme en Vlaamse Rand, in uitvoering van de principes beschreven in het provinciedecreet.

Verslag over de financiële informatieverstrekking binnen de beleids- en beheerscyclus (BBC) – oordeel zonder voorbehoud

Verantwoordelijkheid van de Raad van Bestuur voor de financiële informatieverstrekking binnen de beleids- en beheerscyclus (BBC)

De Raad van Bestuur is verantwoordelijk voor de opmaak van de financiële informatieverstrekking binnen de beleids- en beheerscyclus (BBC) volgens het rapporteringssjabloon zoals vervat in de bijlage bij het Ministerieel Besluit BBC, in de versie die van toepassing is op het gecontroleerde boekjaar, zoals opgesteld door de Vlaamse minister van Bestuurszaken, Binnenlands Bestuur, Inburgering, Toerisme en Vlaamse Rand alsook in het Ministerieel Besluit BBC. De Raad van Bestuur is tevens verantwoordelijk voor de boekhoudkundige organisatie zoals voorgeschreven door het provinciedecreet en de uitvoeringsbesluiten. De Raad van Bestuur is eveneens verantwoordelijk voor het implementeren van de interne beheersing die het bestuursorgaan noodzakelijk acht voor het opstellen van de financiële informatieverstrekking binnen de beleids- en beheerscyclus (BBC) die geen afwijking van materieel belang bevat die het gevolg is van fraude of van fouten.

Verantwoordelijkheid van de commissaris

Het is onze verantwoordelijkheid een oordeel over deze financiële informatieverstrekking binnen de beleids- en beheerscyclus (BBC) tot uitdrukking te brengen op basis van onze controle. Wij hebben onze controle volgens de internationale controlestandaarden (ISA's) zoals deze in België werden aangenomen uitgevoerd. Die standaarden vereisen dat wij ethische voorschriften naleven alsook de audit plannen en uitvoeren teneinde een redelijke mate van zekerheid te verkrijgen over de vraag of de financiële informatieverstrekking binnen de beleids- en beheerscyclus (BBC) geen afwijkingen van materieel belang bevat.

Een controle omvat het uitvoeren van werkzaamheden ter verkrijging van controle-informatie over de in de financiële informatieverstrekking binnen de beleids- en beheerscyclus (BBC) opgenomen bedragen en toelichtingen. De geselecteerde werkzaamheden zijn afhankelijk van de beoordeling door de commissaris, met inbegrip van diens inschatting van de risico's op een afwijking van materieel belang in de financiële informatieverstrekking binnen de beleids- en beheerscyclus (BBC) die het gevolg is van fraude of van fouten. Bij het maken van die risico-inschattingen gericht op het opzetten van controlewerkzaamheden die onder de gegeven omstandigheden passend zijn maar die niet gericht zijn op het tot uitdrukking brengen van een oordeel over de effectiviteit van de interne beheersing van de entiteit neemt de commissaris de interne beheersing in overweging die relevant is voor het door de entiteit opstellen van de financiële informatieverstrekking binnen de beleids- en beheerscyclus (BBC). Een controle omvat tevens het evalueren van de geschiktheid van de gebruikte grondslagen voor financiële verslaggeving en van de redelijkheid van de door de Raad van Bestuur gemaakte schattingen, alsmede het evalueren van de presentatie van de financiële informatieverstrekking binnen de beleids- en beheerscyclus (BBC).



Wij zijn van mening dat de door ons verkregen controle-informatie voldoende en geschikt is om daarop ons oordeel te baseren.

Oordeel zonder voorbehoud

Naar ons oordeel is de financiële informatieverstrekking binnen de beleids- en beheerscyclus (BBC) van het autonoom provinciebedrijf APB Zilvermeer per 31 december 2016 in alle van materieel belang zijnde opzichten opgesteld in overeenstemming met de beleids- en beheerscyclus (BBC), zoals uitgewerkt in het BBC-besluit, alsook in het Ministerieel Besluit BBC, in de versie die van toepassing is op het gecontroleerde boekjaar, zoals respectievelijk opgesteld door de Vlaamse Regering en de Vlaamse minister van Bestuurszaken, Binnenlands Bestuur, Inburgering, Toerisme en Vlaamse Rand, in uitvoering van de principes beschreven in het provinciedecreet.

Antwerpen, 24 mei 2017

Grant Thornton Bedrijfsrevisoren CVBA
Commissaris
vertegenwoordigd door



Luc Deltour
Bedrijfsrevisor

Verslag van de commissaris aan de provincieraad betreffende het autonoom provinciebedrijf APB Zilvermeer over de niet-financiële informatieverstrekking binnen de beleids- en beheerscyclus (BBC) betreffende het boekjaar afgesloten op 31 december 2016 (art. 236bis, § 1 juncto 236, laatste lid van het provinciedecreet juncto het BBC-besluit en het Ministerieel Besluit BBC)

Overeenkomstig art. 236bis, § 1 juncto 236, laatste lid van het provinciedecreet juncto het BBC-besluit en het Ministerieel Besluit BBC, hebben we een controle uitgevoerd om een conclusie met beperkte mate van zekerheid te geven omtrent de niet-financiële informatieverstrekking binnen de beleids- en beheerscyclus (BBC) betreffende het boekjaar afgesloten op 31 december 2016.

De “niet-financiële informatieverstrekking binnen de beleids- en beheerscyclus (BBC)” bevat:

- de doelstellingenrealisatie van de beleidsnota (art. 32, 1° BBC-besluit) en
- de volgende elementen van de toelichting bij de financiële nota:
 - de verklaring van de materiële verschillen tussen gerealiseerde en geraamde ontvangsten en uitgaven volgens de laatste budgetwijziging van de toelichting bij de exploitatierekening en
 - de verklaring van de materiële verschillen tussen gerealiseerde en geraamde ontvangsten en uitgaven volgens de laatste budgetwijziging van de toelichting bij de investeringsrekening.

Verantwoordelijkheid van de Raad van Bestuur voor de niet-financiële informatieverstrekking binnen de beleids- en beheerscyclus (BBC)

De Raad van Bestuur is verantwoordelijk voor de opmaak van de niet-financiële informatieverstrekking binnen de beleids- en beheerscyclus (BBC) volgens het rapporteringssjabloon zoals vervat in de bijlage bij het Ministerieel Besluit BBC, in de versie die van toepassing is op het gecontroleerde boekjaar, zoals opgesteld door de Vlaamse minister van Bestuurszaken, Binnenlands Bestuur, Inburgering, Toerisme en Vlaamse Rand. De Raad van Bestuur is tevens verantwoordelijk voor de boekhoudkundige organisatie zoals voorgeschreven door het provinciedecreet en de uitvoeringsbesluiten.



De Raad van Bestuur is eveneens verantwoordelijk voor het implementeren van de interne beheersing die het bestuursorgaan noodzakelijk acht voor het opstellen van de niet-financiële informatieverstrekking binnen de beleids- en beheerscyclus (BBC) die geen afwijking van materieel belang bevat die het gevolg is van fraude of van fouten.

Verantwoordelijkheid van de commissaris

Het is onze verantwoordelijkheid om een conclusie te geven op grond van onze beoordeling. Wij hebben onze werkzaamheden uitgevoerd volgens de 'International Standard for Assurance Engagements 3000' (ISAE 3000). Deze standaard vereist dat wij deontologische voorschriften naleven alsook de beoordeling plannen en uitvoeren om een beperkte mate van zekerheid te verkrijgen over de vraag of de niet-financiële informatieverstrekking binnen de beleids- en beheerscyclus (BBC), in alle van materieel belang zijnde opzichten, in overeenstemming is met de beleids- en beheerscyclus (BBC), zoals uitgewerkt in het BBC-besluit, alsook in het Ministerieel Besluit BBC, in de versie die van toepassing is op het gecontroleerde boekjaar, zoals respectievelijk opgesteld door de Vlaamse Regering en de Vlaamse minister van Bestuurszaken, Binnenlands Bestuur, Inburgering, Toerisme en Vlaamse Rand, in uitvoering van de principes beschreven in het provinciedecreet. De geselecteerde werkzaamheden zijn afhankelijk van de beoordeling door de commissaris, met inbegrip van diens inschatting van de risico's van een afwijking van materieel belang in de overeenstemming.

De werkzaamheden uitgevoerd in het kader van een opdracht tot het verkrijgen van een beperkte mate van zekerheid kunnen variëren wat de aard en de timing betreft ten opzichte van een opdracht tot het verkrijgen van een redelijke mate van zekerheid en is beperkt in vergelijking met het aantal vereiste werkzaamheden in het kader van een opdracht tot het verkrijgen van een redelijke mate van zekerheid, maar beoogt het verkrijgen van een mate van zekerheid die, naar de professionele oordeelsvorming van de beroepsbeoefenaar, betekenisvol is voor de beoogde gebruikers. De mate van zekerheid verkregen in een opdracht tot het verkrijgen van een beperkte mate van zekerheid is fundamenteel minder dan mocht een opdracht tot het verkrijgen van een redelijke mate van zekerheid zijn uitgevoerd.

Wij zijn van mening dat de door ons verkregen onderbouwende informatie voldoende en geschikt is om daarop onze conclusie te baseren.



Conclusie omtrent de niet-financiële informatieverstrekking binnen de beleids- en beheerscyclus (BBC)

Op grond van onze werkzaamheden zoals eerder beschreven in ons verslag, is ons niets gebleken op basis waarvan wij zouden moeten concluderen dat de niet-financiële informatieverstrekking binnen de beleids- en beheerscyclus (BBC), niet in alle van materieel belang zijnde opzichten, in overeenstemming is met de beleids- en beheerscyclus (BBC), zoals uitgewerkt in het BBC-besluit, alsook in het Ministerieel Besluit BBC, in de versie die van toepassing is op het gecontroleerde boekjaar.

Antwerpen, 24 mei 2017

Grant Thornton Bedrijfsrevisoren CVBA
Commissaris
vertegenwoordigd door



Luc Deltour
Bedrijfsrevisor

1.6.3. Balans per 31/12/2015 met die op 31/12/2016

Activa			jaar 2016	jaar 2015
	Vaste activa	20/29	1.613.188,17	1.199.705,49
III	Materiële vaste activa	22/27	1.113.188,17	1.199.705,49
a	Gebouwen: grote werken	221	88.698,07	154.951,40
b	Installaties, machines, uitrusting	230	931.776,36	912.051,11
c	Informaticahardware	231	14.021,02	49.263,03
d	Meubilair	240	10.035,73	24.331,08
e	Rollend materieel	241	68.656,99	59.108,87
f	Roerend kunstpatrimonium	242	0,00	0,00
IV	Financiële vaste activa	28	0,00	0,00
a	Deelnemingen in aandelen	280	0,00	0,00
b	Borgtochten betaald in contanten	288	0,00	0,00
V	Vorderingen op meer dan één jaar	29	500.000,00	0,00
a	Vorderingen op meer dan één jaar: werkingsvorderingen	290	0,00	0,00
b	Vorderingen op meer dan één jaar: subsidies	291	0,00	0,00
c	Vorderingen op meer dan één jaar: overige	292	500.000,00	0,00
	Vlottende Activa	30/58	4.405.486,30	2.869.508,57
VI	Voorraden en bestellingen in uitvoering	30/37	74.629,54	65.558,70
a	Grondstoffen en leveringen	300	0,00	0,00
b	Gereed product	330	0,00	0,00
c	Handelsgoederen	340	74.629,54	65.558,70
VII	Vorderingen op ten hoogste 1 jaar	40/41	921.697,96	1.306.572,74
a	Vorderingen betreffende de werking	401	695.646,51	702.973,86
b	Leveranciers met debetsaldo	403	3.298,71	548,48
c	Te ontvangen creditnota's	404		1.148,89
d	Vooruitbetalingen	406	82.802,86	32.785,82
e	Dubieuze handelsvorderingen	407	21.264,88	14.550,36
f	Geboekte waardeverminderingen	409	-166,00	0,00
g	Terug te vorderen belastingen en voorheffingen	411		0,00
h	Te ontvangen subsidies	412		0,00
i	Te innen opbrengsten	413	29.071,27	39.223,86
j	Terugvorderbare BTW	414	74.234,94	0,00
k	Diverse overige vorderingen	415	8.303,00	508.303,00
l	Borgtochten in contanten	418	7.241,79	7.038,47
VIII	Geldbeleggingen	51/53	0,00	0,00
a	Schatkistcertificaten op ten hoogste één jaar	511	0,00	0,00
b	Termijndeposito's op ten hoogste één jaar	513	0,00	0,00
IX	Liquide middelen	54/58	3.394.322,82	2.305.481,85
a	Financiële rekeningen	550	3.336.329,07	2.261.455,04
b	Kassen	570	57.993,75	44.026,81
c	Geldebewegingen	580		0,00
X	Overlopende rekeningen van het actief	49	14.835,98	10.533,48
a	Over te dragen kosten	490	14.835,98	10.533,48
b	Verkregen opbrengsten	491	0,00	0,00
	Totaal der activa	20/58	6.018.674,47	4.233.258,53

Passiva			jaar 2016	jaar 2015
	EIGEN VERMOGEN	10/15	2.595.223,48	2.204.327,47
I	Kapitaal	10	919.509,37	919.509,37
a	Aanvangskapitaal	101	919.509,37	919.509,37
b	In kapitaal opgenomen reserves	102		0,00
c	In kapitaal opgenomen resultaat	103		0,00
II	Permanent vermogen door giften	11	0,00	0,00
a	Permanent vermogen door giften in de vorm van geld	110	0,00	0,00
b	Permanent vermogen door giften in natura	111	0,00	0,00
IV	Reservefondsen	13	1.213.101,18	676.955,67
a	Gewoon reservefonds	130	0,00	0,00
b	Reserves Afschrijvingen	130/1	0,00	0,00
c	Reserves aankoop Kunstpatrimonium	130/2	0,00	0,00
d	Beschikbare reserves	133	1.213.101,18	676.955,67
V	Overgedragen resultaten	14	398.258,43	536.145,51
a	Overschot van het boekjaar	140	398.258,43	536.145,51
b	Tekort van het boekjaar	141	0,00	0,00
c	Overschotten van de vorige boekjaren	143	0,00	0,00
d	Tekorten van de vorige boekjaren	144	0,00	0,00
VI	Kapitaalsubsidies	15	64.354,50	71.716,92
a	Investeringsubsidies	151	28.496,00	0,00
b	Kapitaalsdotatie	153	0,00	0,00
c	Geactiveerde investerings- en kapitaalsdotaties	159	35.858,50	71.716,92
	VOORZIENINGEN	16	487.917,51	397.917,51
VII	Voorzieningen	16	487.917,51	397.917,51
a	Grote herstellings- en onderhoudswerken	162	487.917,51	397.917,51
b	Overige risico's en kosten	163	0,00	0,00
	SCHULDEN	17/49	2.935.533,48	2.285.607,28
VIII	Schulden op meer dan 1 jaar	17	0,00	0,00
a	Overige schulden	175	0,00	0,00
b	Borgtochten ontvangen in contanten	178	0,00	0,00
IX	Schulden op ten hoogste 1 jaar	42/48	1.577.257,17	912.378,27
a	Leveranciers	440	1.205.062,50	451.776,48
b	Op te maken creditnota's	441	0,00	1.320,76
c	Klanten met creditsaldo	442	0,00	0,00
d	Te ontvangen facturen	444	270.360,14	297.445,97
e	Te betalen BTW	451	0,00	26.305,53
e	Te betalen belastingen en taksen	452	0,00	39.405,90
f	Schulden RSZ	454	31.044,63	24.329,23
g	Ontvangen vooruitbetalingen	460	0,00	0,00
h	Nog niet verjaarde, terug te betalen ontvangsten	480	169,5	0,00
i	Waarborg U-key	482	70.620,40	71.794,40
X	Overlopende rekeningen van het passief	49	1.358.276,31	1.373.229,01
a	Toe te rekenen kosten	492	3.640,86	5.570,81
b	Over te dragen opbrengsten	493	1.354.635,45	1.367.658,20
	Totaal der passiva	10/49	6.018.674,47	2.683.524,79

Resultatenrekening

			jaar 2016	jaar 2015	begroting jaar 2016	
		Werkingsopbrengsten	70/74	7.909.143,09	7.780.562,27	8.261.493,00
I	a	Opbrengsten uit de werking	70	3.704.024,54	3.551.151,60	4.041.740,00
I	a	1 Belastingen	701	0,00	0,00	0,00
I	a	2 Andere opbrengsten uit de werking	702	3.704.024,54	3.551.151,60	4.041.740,00
I	b	Wijzigingen in voorraden	71	0,00	0,00	0,00
I	d	Andere werkingsopbrengsten	74	4.205.118,55	4.229.410,67	4.219.753,00
I	d	1 Subsidies van overheden, concessies, risto- no's	740	4.014.986,69	4.036.696,70	4.009.803,00
		Werkingsdotatie provinciebestuur		184.500,19	181.796,66	204.800,00
		Personeelsdotatie provinciebestuur		3.745.003,00	3.749.877,00	3.745.003,00
		Andere subsidies van overheden, concessies, ristorno's		85.483,50	105.023,04	60.000,00
I	d	2 Overige	742	190.131,86	192.713,97	209.950,00
		Werkingskosten	60/64	7.587.691,22	7.317.430,11	7.612.633,00
II	a	Goederen beheerd als voorraad	60	509.899,58	555.573,27	589.500,00
II	a	1 Inkopen handelsgoederen	604	518.970,42	535.922,46	589.500,00
II	a	2 Voorraadwijziging van goederen beheerd in voorraad	609	-9.070,84	19.650,81	
II	b	Exploitatiediensten en -goederen	61	3.719.719,21	3.581.735,33	4.244.483,00
II	b	1 Huur en huurlasten	610	184.599,42	181.894,23	204.900,00
II	b	2 Terugbetaling van kosten en dienstverlenin- gen aan personeelsleden	611	306,90	510,85	900,00
II	b	3 Erelonen, presentiegelden en andere ver- goedingen	612	46.504,00	41.994,20	53.000,00
II	b	4 Algemene werkingskosten	613	1.665.580,85	1.564.459,76	1.989.272,00
II	b	5 Verzekeringen	614	18.889,12	23.457,15	24.100,00
II	b	6 Belastingen ten laste van de provincie	616	278.536,40	203.015,68	212.200,00
II	b	7 Uitzendkrachten en personen ter beschikking gesteld aan de provincie	617	1.525.302,52	1.566.403,46	1.760.111,00
II	c	Wedden en vergoedingen	62	2.723.298,46	2.669.409,24	2.758.650,00
II	c	1 Bezoldigingen	620	1.800.575,54	1.795.739,56	1.864.020,00
II	c	2 Sociale vergoedingen	621	230.408,85	183.922,31	189.416,00
II	c	3 Patronale bijdragen op bezoldigingen	623	523.225,13	491.340,99	500.000,00
II	c	4 Vergoedingen voor verplaatsingskosten en andere geldelijke tegemoetkomingen	625	89.057,43	85.029,07	90.282,00
II	c	5 Pensioen en renten	626	62.851,19	78.179,46	80.000,00
II	c	6 premies voor verz .tegen werkongevallen & hospitalisatieverz.	627	11.034,76	19.615,92	18.932,00
II	c	7 Diverse personeelskosten	628	6.145,56	15.581,93	16.000,00
II	d	Afschrijvingen, waardeverminderingen en voor- zieningen voor risico's en kosten	63	634.773,97	471.306,37	0,00
II	d	1 Afschrijvingen en waardevermindering op vaste activa	630	544.607,97	562.127,69	
II	d	2 Waardeverminderingen op vlottende activa	631	166,00	1.501,24	
II	d	3 Voorzieningen	635	90.000,00	-92.322,56	
II	e	Andere werkingskosten	64	0,00	39.405,90	20.000,00
II	e	1 Bedrijfsbelasting	640		39.405,90	20.000,00
II	e	2 Minderwaarden op vorderingen <1 jaar	641		0,00	

II	e	3	Andere algemene kosten	642		0,00		
Werkingsresultaat				70/74 - 60/64	321.451,87	463.132,16	648.860,00	
IV	Financiële opbrengsten			75	51.778,04	55.369,27	21.840,00	
IV	a	1	Opbrengsten uit financiële vaste activa	750		0,00		
IV	b	1	Opbrengsten uit vlottende activa	751	741,96	2.245,29	21.840,00	
IV	c	1	Andere financiële opbrengsten	752	8.052,51	15.436,57		
IV	d	1	Verrekenen van ontvangen investeringssubsidies	753	42.983,57	37.687,41		
V	Financiële kosten			65	9.564,82	2.537,38	3.200,00	
V	a	1	Kosten van schulden	650	0,00	0,00		
V	b	1	Waardeverminderingen op vlottende activa	651	0,00	0,00		
V	c	1	Minderwaarde bij de realisatie van vlottende activa	652	0,00	0,00		
V	d	1	Andere financiële kosten	653	9.564,82	2.537,38	3.200,00	
Financieel resultaat				75-65	42.213,22	52.831,89	18.640,00	
VII	Uitzonderlijke opbrengsten			76	41.107,35	21.180,85	0,00	
VII	a	1	Meerwaarden bij realisatie van vaste activa	760	1.552,50	0,00		
VII	b	1	Andere uitzonderlijke opbrengsten	761	39.554,85	21.069,09		
VII	c	1	Terugneming van afschrijvingen, waardeverminderingen en voorzieningen	762	0,00	111,76		
VIII	Uitzonderlijke kosten			66	6.514,01	999,39	0,00	
VIII	a	1	Minderwaarde bij de realisatie van vaste activa	660		0,00		
VIII	b	1	Waardeverminderingen op financiële vaste activa (toevoeging)	661		0,00		
VIII	c	1	Andere uitzonderlijke kosten	662	6.514,01	999,39		
Uitzonderlijk resultaat				76-66	34.593,34	20.181,46	0,00	
XII	Verwerking reserves				0,00	0,00	0,00	
XII	(-)	Toevoeging aan de reserves		68	0,00	0,00		
XII	(+)	Ontrekking aan de reserves		78	0,00	0,00	0,00	
Saldo verwerking reserves					0,00	0,00	0,00	
XIII	Te bestemmen resultaat				398.258,43	536.145,51	667.500,00	
Te bestemmen resultaat van het boekjaar					398.258,43	536.145,51		
(+) Over te dragen resultaat - overschot boekjaar/ vorig boekjaren					0,00	0,00		
(-) Over te dragen resultaat - tekort boekjaar/ vorige boekjaren								
Over te dragen resultaat van het boekjaar					398.258,43	536.145,51		

opmerking :

het saldo van 667.500 euro als te bestemmen resultaat voor de begroting 2016 is gelijk aan het saldo van het aangepaste investeringsplan 2016

Sociale balans

Het personeelsbehoefteplan is goedgekeurd in de provincieraad van 27/06/2002.

Het bestaat uit 62,50 VTE, naargelang het niveau geeft dit:

	# personeelsleden	aantal VTE's
niveau A	4	4
niveau B	9	9
niveau C	13	10
niveau D	25	23
niveau E		418/week

exclusief seizoensarbeid, jobstudenten en interimarbeid

Gemiddelde personeelsbezetting in VTE's tijdens het jaar 2016

(het betreft de personeelsbezetting van provinciale personeelsleden)

	statuut	# personeelsleden	aantal VTE's
niveau A	statutair	2	2,00
	contractueel	1	1,00
niveau B	statutair	3	2,80
	contractueel	6	5,60
niveau C	statutair	6	4,80
	contractueel	10	7,50
niveau D	statutair	11	9,70
	contractueel	12	12,00
niveau E	statutair	2	1,50
	contractueel	13	8,80
		66	55,70

situatie per 31/12/2016 exclusief seizoensarbeid, jobstudenten en interimarbeid

Personeelskosten

De provinciale personeelsleden in dienst tijdens het boekjaar en het vorige boekjaar

	voltijds	deeltijds	aantal VTE's	aantal VTE's
	jaar 2016		2016	2015
gemiddelde VTE (pers+job+sei)	77,42		77,42	80,94
personeelskosten			4.213.863,16	
bedrag extra voordelen				
totale personeelskosten			4.213.863,16	
gemiddelde kost per VTE			54.428,61	

inclusief seizoensarbeid, jobstudent-
en exclusief interimarbeid 2016 : 34.795,47 (incl btw)

In tegenstelling tot vorige boekjaren is er geen bedrag voor MAR626 opgenomen. Naar aanleiding van enkele misverstanden met DMCO wordt dit forfaitair bedrag van 33% op de bezoldigingen als aandeel van de GPB in de pensioenlasten van de provincie, niet meer opgenomen in de jaarrekening GPB's.

De gesubsidieerde personeelsleden in dienst tijdens het boekjaar en het vorige boekjaar

	voltijds	deeltijds	aantal VTE's	aantal VTE's
	jaar x		jaar x	jaar x-1
gemiddeld aantal personeelsleden	niet van toepassing			
totale personeelskosten	niet van toepassing			
gemiddelde kost per VTE	niet van toepassing			

Financiële ratio's

Cash flow (Resultaat van het boekjaar + niet-kaskosten - niet-kasopbrengsten)

979.425,49

De cash flow is de liquiditeitsstroom die door de bedrijfsactiviteiten wordt gegenereerd.

Netto-werkkapitaal (Vlottende activa - Vreemd vermogen op korte termijn)

1.469.952,82

Het netto-werkkapitaal geeft aan hoeveel er overblijft van de vlottende activa indien het vreemd vermogen op korte termijn volledig wordt terugbetaald. Een negatief werkkapitaal is een indicatie voor een ongezonde liquiditeitspositie.

Current ratio (Vlottende activa / Vreemd vermogen op korte termijn)

1,50

Deze ratio moet, in normale omstandigheden, groter zijn dan 1. Als de vlottende activa niet volstaan om de schulden op korte termijn te dekken - het netto-bedrijfskapitaal is 0 - is de "current ratio" gelijk aan 1. Hoe hoger de current ratio, hoe sterker de onderneming. Een onderneming met een hoge current ratio, is in staat onder alle omstandigheden de verplichtingen op korte termijn na te komen.

Quick ratio (Vlottende activa - Voorraden / Vreemd vermogen op korte termijn)

1,48

Een "quick ratio" van meer dan 1 is uiteraard positief: het bedrijf is in dat geval voldoende liquide.

Solvabiliteit (Eigen vermogen / Vreemd vermogen * 100)

88,41%

De uitkomst (in %) geeft aan in hoeverre de onderneming haar schulden kan afbetalen met eigen middelen. In regel geldt: hoe hoger de schulden, hoe groter het risico voor de schuldeisers.

Niet in de balans opgenomen rechten en verplichtingen

MAR	Rekening code	Omschrijving	jaar 2016	jaar 2015
000	00000000	Crediteuren prov., houders v door 3den zekerheden	79.690,00	59.900,00
001	00100000	Derden, stellers van zekerheden v rekening provincie	79.690,00	59.900,00
00	totaal		159.380,00	119.800,00
050	05000000	Verplichtingen tot aankoop	756.686,35	325.773,85
051	05100000	Crediteuren wegens verplichtingen tot aankoop	756.686,35	325.773,85
050-052	totaal		1.513.372,70	651.547,70
052	05200000	Debiteuren wegens verplichtingen tot verkoop	0,00	0,00
053	05300000	Verplichtingen tot verkoop	0,00	0,00
052-'053	totaal		0,00	0,00

Mutatiestaat van de financiële vaste activa

	Boekwaarde 1/1/16	Investerings	Desinvestingen	Herwaarderings	Waardeverminderingen	Boekwaarde op 31/12/16
Extern Verzelfstandigde agentschappen						
Intergemeentelijke samenwerkingsverbanden en soortgelijke eniteiten						
Publike-Private samenwerkingen						
OCWM-verenigingen						
Andere financiële vaste activa						
Totaal financiële vaste activa						

Mutatiestaat van de materiële vaste activa

	Boekwaarde 1/1/16	Investerings	Desinvestingen	Herwaarderings	Afschrijvingen	Waardeverminderingen	Boekwaarde op 31/12/16
Gemeenschapsgoederen							
A. Terreinen en gebouwen	154.951,40				-66.253,33		88.698,07
B. Wegen en overige infrastructuur	0,00						0,00
C. Installaties, machines en uitrusting	912.051,11	420.056,13	-27.868,79		-372.397,96	-64,13	931.776,36
D. Meubilair, kantooruitrusting en rollend materieel	132.702,98	38.344,50	-36.252,58		-41.835,31	-245,85	92.713,74
E. Leasing en soortgelijke rechten	0,00						0,00
F. Erfgoed							
Bedrijfsmatige materiële vaste activa							
A. Terreinen en gebouwen							
B. Installaties, machines en uitrusting							
C. Meubilair, kantooruitrusting en rollend materieel							
D. Leasing en soortgelijke rechten							
Overige materiële vaste activa							
A. Terreinen en gebouwen							
B. Roerende goederen							
Totaal materiële vaste activa	1.199.705,49	458.400,63	-64.121,37	0,00	-480.486,60	-309,98	1.113.188,17

Mutatiestaat van de financiële schulden

	Boekwaarde 1/1/16	Nieuwe lenin- gen/leasingen	Aflossingen	Boekwaarde op 31/12/16		
Financiële schulden op lange termijn						
A. Schulden ten laste APB						
1. Leningen						
2. Leasing						
B. Schulden ten laste van derden						
1. Leningen						
2. Leasing						
Financiële schulden op korte termijn						
A. Schulden ten laste APB						
1. Leningen						
2. Leasing						
B. Schulden ten laste van derden						
1. Leningen						
2. Leasing						
Totaal financiële schulden						

Waarderingsregels vaste activa

De waarderingsregels voor vaste activa die aan de provincies worden opgelegd zijn vervat in het m.b. van 15 februari 2001 (Ministerieel besluit tot uitvoering van artikelen 18 en 21, § 1, van het koninklijk besluit van 2 juni 1999 houdende de algemene regeling van de provinciale boekhouding). Dit ministerieel besluit voorziet de mogelijkheid dat de waarderingsregels worden aangepast door de provincieraad.

In de deputatiezitting van 12 december 2013 werden de waarderingsregels goedgekeurd.

Dit resulteert in volgende termijnen en regels:

MAR-code	Omschrijving	Aantal jaar
230	Installaties, machines en uitrusting	5
231	ICT-hardware	n.v.t.
240	Meubilair en kantoor uitrusting	n.v.t.
241	Rollend materieel	5
242	Roerend kunstpatrimonium	n.v.t.
244	Andere roerende activa	5
252	Installaties, machines en uitrusting in leasing	volgens contract

1. IMMATERIELE VASTE ACTIVA

- a. Plannen en studies : kosten, behoudens indien de plannen en studies onlosmakelijk verbonden zijn met investeringswerken aan onroerende vaste activa; dan worden zij mee geactiveerd onder deze onroerende activa en niet afzonderlijk onder 'immateriële vaste activa'
- b. Software, ICT-projecten voor invoering van softwarepakketten : kosten

2. ROERENDE VASTE ACTIVA

- a) Aankoop installaties, machines en uitrusting : kosten indien de stukprijs lager is dan of gelijk is aan 1.000,00 EUR, excl. btw.
- b) Herstelling en onderhoud installaties, machines en uitrusting : kosten
- c) Aankoop meubilair : kosten, behoudens wanneer het gaat om in het budget ingeplande grote projecten waarbij losstaand meubilair aangeschaft wordt voor een een eerste inrichting of bestaand meubilair op grote schaal volledig vernieuwd wordt.
- d) Aankoop ICT-hardware en kantooruitrusting : kosten e) Herstelling en onderhoud ICT-hardware en kantooruitrusting : kosten
- f) Aankoop rollend materieel : investering voor alle materieel op wielen waarvan de primaire functie transport is en dat aangedreven wordt dooreen motor + alle ander materieel op wielen waarvan de primaire functie transport is en dat gekoppeld wordt an het eerst genoemde materieel (aanhangwagen); kosten voor alle materieel op wielen waarvan de primaire functie transport is en dat niet aangedreven wordt door een motor en ook niet gekoppeld wordt aan gemotoriseerd rollend materieel (gewone fiets, handkar, kruiwagen)
- g) Herstelling en onderhoud rollend materieel : kosten
- h) Aankoop roerend kunstpatrimonium : investering
- i) Gebouwen, installaties, uitrusting, werken aanschaffingswaarde

Toelichting:

In het budget ingeplande grote projecten die een ingrijpende wijziging aan een provinciaal gebouw inhouden en die de gebruikswaarde en/of geldwaarde van het gebouw op een duurzame wijze verhogen. Te beoordelen en te beslissen door de boekhouding bij de opmaak van het budget en op basis van een dossier dat voorgelegd wordt. Werken aan gebouwen waarvoor men van derden investeringssubsidies krijgt, worden in principe als investeringen beschouwd. Werken aan de gebouwen die niet voldoen aan hoger vermelde criteria, worden beschouwd als kosten (onderhoud) die geboekt worden op rekening 61030000. In de regel zijn werkzaamheden aan de gebouwen dus een kost. Slechts indien voor een bepaald project op basis van hoger vermelde criteria expliciet geoordeeld wordt dat het om een investering gaat, kan geboekt worden op rekening 22110000. Hiervoor zal dus telkens ad hoc een beslissing nodig zijn. In het kader van een investeringsproject worden op deze rekening geboekt : aankopen (te plaatsen en verwerken materialen, ...), materiële prestaties van derden (metselwerk, elektriciteitswerken,...) en intellectuele prestaties van derden (architecten, studie bureaus,...). De aanschaffingswaarde van ingebouwde en/of verankerde toestellen die beschouwd worden als inherent aan een gebouw, worden bij investeringsprojecten ook onder deze rekening geactiveerd (ingebouwde koelkasten, kookvuren, ...).

Voorbeelden van mogelijke investeringen

- Volledige renovatie van een gebouwvleugel;
- Vervanging van een klassiek verwarmingssysteem in een gebouw door een geautomatiseerd aircosysteem;
- Plaatsen van zonnepanelen met het oog op een significante energiewinning.

Voorbeelden van kosten

- Vervanging van een versleten lift of verwarmingsketel;
- schilderen van de gevels;
- Vervangen van versleten dakbedekking.

3. FINANCIËLE VASTE ACTIVA

a. Aankoop financiële vaste activa : investering

Waarderingsregels voorraden handelsgoederen

Vorraden handelsgoederen zullen waar mogelijk gewaardeerd worden volgens fifo-methode.

Indien geen inkomende facturen beschikbaar zijn, wordt gewaardeerd aan de marktprijs.



**Schema J1:
 De doelstellingenrekening**

	Jaarrekening			Eindbudget			Initieel budget		
	Uitgaven	Ontvangsten	Saldo	Uitgaven	Ontvangsten	Saldo	Uitgaven	Ontvangsten	Saldo
Algemene Financiering	515.130,32	2.565.797,31	2.050.666,99	7.250,00	4.058.773,00	4.051.523,00	7.250,00	4.058.773,00	4.051.523,00
Prioritaire beleidsdoelstellingen									
Exploitatie									
Investerings									
Andere									
Overig beleid	515.130,32	2.565.797,31	2.050.666,99	7.250,00	4.058.773,00	4.051.523,00	7.250,00	4.058.773,00	4.051.523,00
Exploitatie	15.130,32	2.065.797,31	2.050.666,99	7.250,00	4.058.773,00	4.051.523,00	7.250,00	4.058.773,00	4.051.523,00
Investerings									
Andere	500.000,00	500.000,00							
Vrije Tijd	7.490.488,46	5.979.074,76	-1.511.413,70	8.102.993,00	4.051.470,00	-4.051.523,00	8.102.993,00	4.051.470,00	-4.051.523,00
Prioritaire beleidsdoelstellingen									
Exploitatie									
Investerings									
Andere									
Overig beleid	7.490.488,46	5.979.074,76	-1.511.413,70	8.102.993,00	4.051.470,00	-4.051.523,00	8.102.993,00	4.051.470,00	-4.051.523,00
Exploitatie	6.962.690,75	5.873.993,55	-1.088.697,20	7.455.491,00	4.051.470,00	-3.404.021,00	7.455.491,00	4.051.470,00	-3.404.021,00
Investerings	527.797,71	105.081,21	-422.716,50	647.502,00		-647.502,00	647.502,00		-647.502,00
Andere									
Totalen	8.005.618,78	8.544.872,07	539.253,29	8.110.243,00	8.110.243,00		8.110.243,00	8.110.243,00	
Exploitatie	6.977.821,07	7.939.790,86	961.969,79	7.462.741,00	8.110.243,00	647.502,00	7.462.741,00	8.110.243,00	647.502,00
Investerings	527.797,71	105.081,21	-422.716,50	647.502,00		-647.502,00	647.502,00		-647.502,00
Andere	500.000,00	500.000,00							

Resultaat op kasbasis	Jaarrekening	Eindbudget	Initieel budget
I. Exploitatie (B-A)	961.969,79	647.502,00	647.502,00
A. Uitgaven	6.977.821,07	7.462.741,00	7.462.741,00
B. Ontvangsten	7.939.790,86	8.110.243,00	8.110.243,00
1.a. Belastingen en boetes			
1.b. Algemene werkingsbijdrage van andere lokale overheden	3.929.503,19	4.036.933,00	4.036.933,00
1.c. Tussenkomst door derden in het tekort van het boekjaar			
2. Overige	4.010.287,67	4.073.310,00	4.073.310,00
II. Investerings (B-A)	-422.716,50	-647.502,00	-647.502,00
A. Uitgaven	527.797,71	647.502,00	647.502,00
B. Ontvangsten	105.081,21		
III. Andere (B-A)			
A. Uitgaven	500.000,00		
1. Aflossing financiële schulden			
a. Periodieke aflossingen			
b. Niet-periodieke aflossingen			
2. Toegestane leningen			
3. Overige transacties	500.000,00		
B. Ontvangsten	500.000,00		
1. Op te nemen leningen en leasings			
2. Terugvordering van aflossing van financiële schulden			
a. Periodieke terugorderingen			
b. Niet-periodieke terugorderingen			
3. Overige transacties	500.000,00		
IV. Budgettaire resultaat boekjaar (I+II+III)	539.253,29		
V. Gecumuleerde budgettaire resultaat vorig boekjaar	2.199.676,32	1.742.451,15	1.742.451,15
VI. Gecumuleerde budgettaire resultaat (IV+V)	2.738.929,61	1.742.451,15	1.742.451,15
VII. Bestemde gelden (toestand op 31 december)			
A. Bestemde gelden voor de exploitatie			
B. Bestemde gelden voor investeringen			
C. Bestemde gelden voor andere verrichtingen			
VIII. Resultaat op kasbasis (VI - VII)	2.738.929,61	1.742.451,15	1.742.451,15

Autofinancieringsmarge	Jaarrekening	Eindbudget	Initieel budget
Autofinancieringsmarge (I-II)	961.969,79	647.502,00	647.502,00
I. Financieel draagvlak (A-B)	961.969,79	647.502,00	647.502,00
A. Exploitatieontvangsten	7.939.790,86	8.110.243,00	8.110.243,00
B. Exploitatie-uitgaven exclusief de nettokosten van schulden (1-2)	6.977.821,07	7.462.741,00	7.462.741,00
1. Exploitatie-uitgaven	6.977.821,07	7.462.741,00	7.462.741,00
2. Nettokosten van de schulden			
II. Netto periodieke leningsuitgaven (A+B)			
A. Netto-aflossingen van schulden			
B. Nettokosten van schulden			

	Jaarrekening			Eindbudget			Initieel budget		
	Uitgaven	Ontvangsten	Saldo	Uitgaven	Ontvangsten	Saldo	Uitgaven	Ontvangsten	Saldo
Algemene Financiering	15.130,32	2.065.797,31	2.050.666,99	7.250,00	4.058.773,00	4.051.523,00	7.250,00	4.058.773,00	4.051.523,00
Vrije Tijd	6.962.690,75	5.873.993,55	-1.088.697,20	7.455.491,00	4.051.470,00	-3.404.021,00	7.455.491,00	4.051.470,00	-3.404.021,00
Totalen	6.977.821,07	7.939.790,86	961.969,79	7.462.741,00	8.110.243,00	647.502,00	7.462.741,00	8.110.243,00	647.502,00

	Jaarrekening			Eindbudget			Initieel budget		
	Uitgaven	Ontvangsten	Saldo	Uitgaven	Ontvangsten	Saldo	Uitgaven	Ontvangsten	Saldo
Algemene Financiering									
Vrije Tijd	527.797,71	105.081,21	-422.716,50	647.502,00		-647.502,00	647.502,00		-647.502,00
Totalen	527.797,71	105.081,21	-422.716,50	647.502,00		-647.502,00	647.502,00		-647.502,00

DEEL 1: UITGAVEN	Totaal aanrekeningen	Eindbudget	Initieel budget
I. Investeringsen in financiële vaste activa			
A. Extern verzelfstandigde agentschappen			
B. Intergemeentelijke samenwerkingsverbanden en soortgelijke entiteiten			
C. Publiek-Private Samenwerkingsverbanden			
D. OCMW-verenigingen			
E. Andere financiële vaste activa			
II. Investeringsen in materiële vaste activa	527.797,71	647.502,00	647.502,00
A. Gemeenschapsgoederen en bedrijfsmatige materiële vaste activa	527.797,71	647.502,00	647.502,00
1. Terreinen en gebouwen	40.490,65		
2. Wegen en overige infrastructuur			
3. Roerende goederen	487.307,06	647.502,00	647.502,00
4. Leasing en soortgelijke rechten			
5. Erfgoed			
B. Overige materiële vaste activa			
1. Onroerende goederen			
2. Roerende goederen			
C. Vooruitbetalingen op investeringen in materiële vaste activa			
III. Investeringsen in immateriële vaste activa			
IV. Toegestane investeringssubsidies			
TOTAAL	527.797,71	647.502,00	647.502,00
DEEL 2: ONTVANGSTEN	Totaal aanrekeningen	Eindbudget	Initieel budget
I. Verkoop van financiële vaste activa			
A. Extern verzelfstandigde agentschappen			
B. Intergemeentelijke samenwerkingsverbanden en soortgelijke entiteiten			
C. Publiek-Private Samenwerkingsverbanden			
D. OCMW-verenigingen			
E. Andere financiële vaste activa			
II. Verkoop van materiële vaste activa	69.461,21		
A. Gemeenschapsgoederen en bedrijfsmatige materiële vaste activa	69.461,21		
1. Terreinen en gebouwen	40.490,65		
2. Wegen en overige infrastructuur			
3. Roerende goederen	28.970,56		
4. Leasing en soortgelijke rechten			
5. Erfgoed			
B. Overige materiële vaste activa			
1. Onroerende goederen			
2. Roerende goederen			
C. Vooruitbetalingen op investeringen in materiële vaste activa			
III. Verkoop van immateriële vaste activa			
IV. Investeringsubsidies en -schenkingen	35.620,00		
TOTAAL	105.081,21	0,00	0,00



Resultaat op kasbasis	Jaarrekening	Eindbudget	Initieel budget
I. Exploitatie (B-A)	961.969,79	647.502,00	647.502,00
A. Uitgaven	6.977.821,07	7.462.741,00	7.462.741,00
B. Ontvangsten	7.939.790,86	8.110.243,00	8.110.243,00
1.a. Belastingen en boetes			
1.b. Algemene werkingsbijdrage van andere lokale overheden	3.929.503,19	4.036.933,00	4.036.933,00
1.c. Tussenkomst door derden in het tekort van het boekjaar			
2. Overige	4.010.287,67	4.073.310,00	4.073.310,00
II. Investerings (B-A)	-422.716,50	-647.502,00	-647.502,00
A. Uitgaven	527.797,71	647.502,00	647.502,00
B. Ontvangsten	105.081,21		
III. Andere (B-A)			
A. Uitgaven	500.000,00		
1. Aflossing financiële schulden			
a. Periodieke aflossingen			
b. Niet-periodieke aflossingen			
2. Toegestane leningen			
3. Overige transacties	500.000,00		
B. Ontvangsten	500.000,00		
1. Op te nemen leningen en leasingen			
2. Terugvordering van aflossing van financiële schulden			
a. Periodieke terugvorderingen			
b. Niet-periodieke terugvorderingen			
3. Overige transacties	500.000,00		
IV. Budgettaire resultaat boekjaar (I+II+III)	539.253,29		
V. Gecumuleerde budgettaire resultaat vorig boekjaar	2.199.676,32	1.742.451,15	1.742.451,15
VI. Gecumuleerde budgettaire resultaat (IV+V)	2.738.929,61	1.742.451,15	1.742.451,15
VII. Bestemde gelden (toestand op 31 december)			
A. Bestemde gelden voor de exploitatie			
B. Bestemde gelden voor investeringen			
C. Bestemde gelden voor andere verrichtingen			
VIII. Resultaat op kasbasis (VI - VII)	2.738.929,61	1.742.451,15	1.742.451,15

Bestemde gelden	Bedrag op 1/1	Mutatie			Bedrag op 31/12
		Jaarrekening	Eindbudget	Initieel budget	
Totaal bestemde gelden					



ACTIVA	Boekjaar	Vorig boekjaar
I. Vlottende activa	4.405.486,30	3.688.146,77
A. Liquide middelen en geldbeleggingen	3.394.322,82	2.305.481,85
B. Vorderingen op korte termijn	921.697,96	806.572,74
1. Vorderingen uit ruiltransacties	847.463,02	806.572,74
2. Vorderingen uit niet-ruiltransacties	74.234,94	
C. Voorraden en bestellingen in uitvoering	74.629,54	65.558,70
D. Overlopende rekeningen van het actief	14.835,98	10.533,48
E. Vorderingen op lange termijn die binnen het jaar vervallen		500.000,00
II. Vaste activa	1.613.188,17	1.199.705,49
A. Vorderingen op lange termijn	500.000,00	
1. Vorderingen uit ruiltransacties	500.000,00	
B. Financiële vaste activa		
1. Extern verzelfstandigde agentschappen		
2. Intergemeentelijke samenwerkingsverbanden en soortgelijke entiteiten		
3. Publiek-Private Samenwerkingsverbanden		
4. OCMW-verenigingen		
5. Andere financiële vaste activa		
C. Materiële vaste activa	1.113.188,17	1.199.705,49
1. Gemeenschapsgoederen	1.113.188,17	1.199.705,49
a. Terreinen en gebouwen	88.698,07	154.951,40
b. Wegen en overige infrastructuur		
c. Installaties, machines en uitrusting	945.797,38	961.314,14
d. Meubilair, kantooruitrusting en rollend materieel	78.692,72	83.439,95
e. Leasing en soortgelijke rechten		
f. Erfgoed		
2. Bedrijfsmatige materiële vaste activa		
a. Terreinen en gebouwen		
b. Installaties, machines en uitrusting		
c. Meubilair, kantooruitrusting en rollend materieel		
d. Leasing en soortgelijke rechten		
3. Overige materiële vaste activa		
a. Terreinen en gebouwen		
b. Roerende goederen		
D. Immateriële vaste activa		
TOTAAL ACTIVA	6.018.674,47	4.887.852,26
PASSIVA		
I. Schulden	3.423.450,99	2.683.524,79
A. Schulden op korte termijn	2.935.533,48	2.285.607,28
1. Schulden uit ruiltransacties	1.577.257,17	846.666,84
a. Voorzieningen voor risico's en kosten		
b. Financiële schulden		
c. Diverse schulden op korte termijn uit ruiltransacties	1.577.257,17	846.666,84
2. Schulden uit niet-ruiltransacties		65.711,43
3. Overlopende rekeningen van het passief	1.358.276,31	1.373.229,01
4. Schulden op lange termijn die binnen het jaar vervallen		
B. Schulden op lange termijn	487.917,51	397.917,51
1. Schulden uit ruiltransacties	487.917,51	397.917,51
a. Voorzieningen voor risico's en kosten	487.917,51	397.917,51
1. Pensioenen en soortgelijke verplichtingen		
2. Overige risico's en kosten	487.917,51	397.917,51
b. Financiële schulden		
c. Diverse schulden op lange termijn uit ruiltransacties		
2. Schulden uit niet-ruiltransacties		
II. Nettoactief	2.595.223,48	2.204.327,47
TOTAAL PASSIVA	6.018.674,47	4.887.852,26

	Boekjaar	Vorig boekjaar
I. Kosten	7.603.770,05	7.320.966,88
A. Operationele kosten	7.594.205,23	7.318.429,50
1. Goederen en diensten	4.229.618,79	4.137.308,60
2. Bezoldigingen, sociale lasten en pensioenen	2.723.298,46	2.669.409,24
3. Afschrijvingen, waardeverminderingen en voorzieningen	635.019,82	471.856,27
4. Specifieke kosten sociale dienst OCMW		
5. Toegestane werkingssubsidies		
6. Andere operationele kosten	6.268,16	39.855,39
B. Financiële kosten	9.564,82	2.537,38
C. Uitzonderlijke kosten		
1. Minwaarden bij de realisatie van vaste activa		
2. Toegestane investeringsubsidies		
II. Opbrengsten	8.002.028,48	7.857.112,39
A. Operationele opbrengsten	7.948.697,94	7.801.743,12
1. Opbrengsten uit de werking	3.704.024,54	3.551.151,60
2. Fiscale opbrengsten en boetes		
3. Werkingssubsidies	4.014.986,69	4.036.696,70
a. Algemene werkingssubsidies	4.014.986,69	4.036.696,70
b. Specifieke werkingssubsidies		
4. Recuperatie specifieke kosten sociale dienst OCMW		
5. Andere operationele opbrengsten	229.686,71	213.894,82
B. Financiële opbrengsten	53.330,54	55.369,27
C. Uitzonderlijke opbrengsten		
III. Overschot of tekort van het boekjaar	398.258,43	536.145,51
A. Operationeel overschot of tekort	354.492,71	483.313,62
B. Financieel overschot of tekort	43.765,72	52.831,89
C. Uitzonderlijk overschot of tekort		
IV. Verwerking van het overschot of tekort van het boekjaar		
A. Rechthebbenden uit het overschot van het boekjaar		
B. Tussenkost door derden in het tekort van het boekjaar		
C. Over te dragen overschot of tekort van het boekjaar	-398.258,43	-536.145,51



Schema TJ1:
Exploitatierkening per beleidsdomein

	Totaal	Algemene Financiering	Vrije Tijd				
I. Uitgaven	6.977.821,07	15.130,32	6.962.690,75				
A. Operationele uitgaven	6.968.256,25	5.697,26	6.962.558,99				
1. Goederen en diensten	4.238.689,63		4.238.689,63				
2. Bezoldigingen, sociale lasten en pensioenen	2.723.298,46		2.723.298,46				
3. Specifieke kosten sociale dienst OCMW							
4. Toegestane werkingssubsidies							
5. Andere operationele uitgaven	6.268,16	5.697,26	570,90				
B. Financiële uitgaven	9.564,82	9.433,06	131,76				
C. Rechthebbenden uit het overschot v an het boekjaar							
II. Ontvangsten	7.939.790,86	2.065.797,31	5.873.993,55				
A. Operationele ontvangsten	7.929.442,74	2.057.001,69	5.872.441,05				
1. Ontvangsten uit de werking	3.721.968,05		3.721.968,05				
2. Fiscale ontvangsten en boetes							
3. Werkingssubsidies	4.014.986,69	2.057.001,69	1.957.985,00				
4. Recuperatie specifieke kosten sociale dienst OCMW							
5. Andere operationele ontvangsten	192.488,00		192.488,00				
B. Financiële ontvangsten	10.348,12	8.795,62	1.552,50				
C. Tussenkost door derden in het tekort v an het boekjaar							
III. Saldo	961.969,79	2.050.666,99	-1.088.697,20				

	Jaarrekening 2016	Jaarrekening 2015	Jaarrekening 2014
I. Uitgaven	6.977.821,07	6.777.436,99	7.202.273,72
A. Operationele uitgaven	6.968.256,25	6.774.899,61	7.195.710,39
1. Goederen en diensten	4.238.689,63	4.065.634,98	4.783.170,46
2. Bezoldigingen, sociale lasten en pensioenen	2.723.298,46	2.669.409,24	2.411.888,48
3. Specifieke kosten sociale dienst OCMW			
4. Toegestane werkingsubsidies			
5. Andere operationele uitgaven	6.268,16	39.855,39	651,45
B. Financiële uitgaven	9.564,82	2.537,38	6.563,33
C. Rechthebbenden uit het overschot van het boekjaar			
II. Ontvangsten	7.939.790,86	7.819.428,83	7.640.213,00
A. Operationele ontvangsten	7.929.442,74	7.801.743,12	7.620.942,50
1. Ontvangsten uit de werking	3.721.968,05	3.551.151,60	3.114.511,58
2. Fiscale ontvangsten en boetes			
a. Aanvullende belastingen			
- Opcentiemen op de onroerende voorheffing			
- Aanvullende belasting op de personenbelasting			
- Andere aanvullende belastingen			
b. Andere belastingen			
3. Werkingsubsidies	4.014.986,69	4.036.696,70	4.153.932,62
a. Algemene werkingsubsidies	4.014.986,69	4.036.696,70	4.153.932,62
- Gemeente- of provinciefonds			
- Gemeentelijke of provinciale bijdrage	3.929.503,19	3.931.673,66	4.075.413,86
- Overige algemene werkingsubsidies	85.483,50	105.023,04	78.518,76
b. Specifieke werkingsubsidies			
4. Recuperatie specifieke kosten sociale dienst OCMW			
5. Andere operationele ontvangsten	192.488,00	213.894,82	352.498,30
B. Financiële ontvangsten	10.348,12	17.685,71	19.270,50
C. Tussenkost door derden in het tekort van het boekjaar			
III. Saldo	961.969,79	1.041.991,84	437.939,28



**Schema TJ3:
 Investeringsverrichtingen per beleidsdomein**

DEEL 1: UITGAVEN	Totaal	Algemene Financiering	Vrije Tijd				
I. Investerings in financiële vaste activa							
A. Extern verzelfstandigde agentschappen							
B. Intergemeentelijke samenwerkingsverbanden en soortgelijke entiteiten							
C. Publiek-Private Samenwerkingsverbanden							
D. OCMW-verenigingen							
E. Andere financiële vaste activa							
II. Investerings in materiële vaste activa	527.797,71		527.797,71				
A. Gemeenschapsgoederen en bedrijfsmatige materiële vaste activa	527.797,71		527.797,71				
1. Terreinen en gebouwen	40.490,65		40.490,65				
2. Wegen en overige infrastructuur							
3. Roerende goederen	487.307,06		487.307,06				
4. Leasing en soortgelijke rechten							
5. Erfgoed							
B. Overige materiële vaste activa							
1. Onroerende goederen							
2. Roerende goederen							
C. Vooruitbetalingen op investeringen in materiële vaste activa							
III. Investerings in immateriële vaste activa							
IV. Toegestane investeringssubsidies							
TOTAAL DEEL 1: UITGAVEN	527.797,71		527.797,71				

DEEL 2: ONTVANGSTEN	Totaal	Algemene Financiering	Vrije Tijd				
I. Verkoop van financiële vaste activa							
A. Extern verzelfstandigde agentschappen							
B. Intergemeentelijke samenwerkingsverbanden en soortgelijke entiteiten							
C. Publiek-Private Samenwerkingsverbanden							
D. OCMW-verenigingen							
E. Andere financiële vaste activa							
II. Verkoop van materiële vaste activa	69.461,21		69.461,21				
A. Gemeenschapsgoederen en bedrijfsmatige materiële vaste activa	69.461,21		69.461,21				
1. Terreinen en gebouwen	40.490,65		40.490,65				
2. Wegen en overige infrastructuur							
3. Roerende goederen	28.970,56		28.970,56				
4. Leasing en soortgelijke rechten							
5. Erfgoed							
B. Overige materiële vaste activa							
1. Onroerende goederen							
2. Roerende goederen							
C. Ontvangen vooruitbetalingen op de verkoop van materiële vaste activa							
III. Verkoop van immateriële vaste activa							
IV. Investeringsubsidies en -schenkingen	35.620,00		35.620,00				
TOTAAL DEEL 2: ONTVANGSTEN	105.081,21		105.081,21				

DEEL 1: UITGAVEN	Totaal aanrekeningen	Eindbudget	Initieel budget
I. Investeringsen in financiële vaste activa			
A. Extern verzelfstandigde agentschappen			
B. Intergemeentelijke samenwerkingsverbanden en soortgelijke entiteiten			
C. Publiek-Private Samenwerkingsverbanden			
D. OCMW-verenigingen			
E. Andere financiële vaste activa			
II. Investeringsen in materiële vaste activa	527.797,71	647.502,00	647.502,00
A. Gemeenschapsgoederen en bedrijfsmatige materiële vaste activa	527.797,71	647.502,00	647.502,00
1. Terreinen en gebouwen	40.490,65		
2. Wegen en overige infrastructuur			
3. Roerende goederen	487.307,06	647.502,00	647.502,00
4. Leasing en soortgelijke rechten			
5. Erfgoed			
B. Overige materiële vaste activa			
1. Onroerende goederen			
2. Roerende goederen			
C. Vooruitbetalingen op investeringen in materiële vaste activa			
III. Investeringsen in immateriële vaste activa			
IV. Toegestane investeringssubsidies			
TOTAAL	527.797,71	647.502,00	647.502,00
DEEL 2: ONTVANGSTEN	Totaal aanrekeningen	Eindbudget	Initieel budget
I. Verkoop van financiële vaste activa			
A. Extern verzelfstandigde agentschappen			
B. Intergemeentelijke samenwerkingsverbanden en soortgelijke entiteiten			
C. Publiek-Private Samenwerkingsverbanden			
D. OCMW-verenigingen			
E. Andere financiële vaste activa			
II. Verkoop van materiële vaste activa	69.461,21		
A. Gemeenschapsgoederen en bedrijfsmatige materiële vaste activa	69.461,21		
1. Terreinen en gebouwen	40.490,65		
2. Wegen en overige infrastructuur			
3. Roerende goederen	28.970,56		
4. Leasing en soortgelijke rechten			
5. Erfgoed			
B. Overige materiële vaste activa			
1. Onroerende goederen			
2. Roerende goederen			
C. Vooruitbetalingen op investeringen in materiële vaste activa			
III. Verkoop van immateriële vaste activa			
IV. Investeringsubsidies en -schenkingen	35.620,00		
TOTAAL	105.081,21	0,00	0,00



**Schema TJ5:
Stand van de kredieten van de investeringsenveloppen**

Investeringsenveloppen	UITGAVEN					ONTVANGSTEN		
	Verbinteniskrediet	Vastleggingen	Verbinteniskrediet - vastleggingen	Aanrekeningen	Verbinteniskrediet - aanrekeningen	Verbinteniskrediet	Aanrekeningen	Verbinteniskrediet - aanrekeningen
IE01 - Algemene Financiering								
IE02 - Overig beleid	5.547.222,00	647.502,00	4.899.720,00	222.518,76	5.324.703,24		105.081,21	-105.081,21

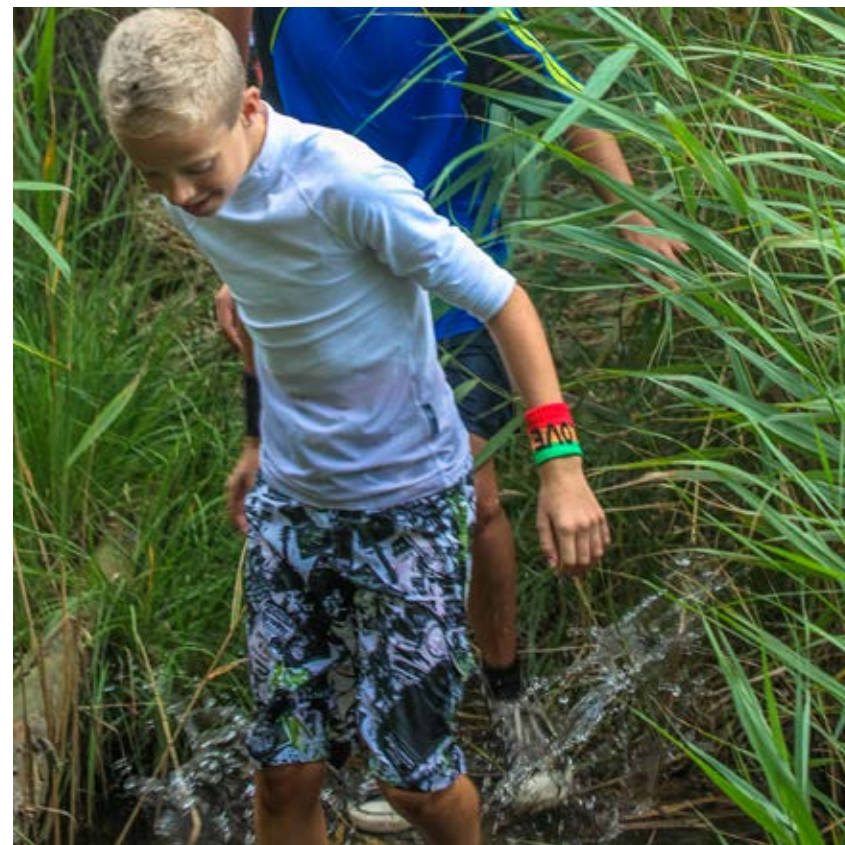

Resultaat op kasbasis	Jaarrekening 2016	Jaarrekening 2015	Jaarrekening 2014
I. Exploitatie (B-A)	961.969,79	1.041.991,84	437.939,28
A. Uitgaven	6.977.821,07	6.777.436,99	7.202.273,72
B. Ontvangsten	7.939.790,86	7.819.428,83	7.640.213,00
1.a. Belastingen en boetes			
1.b. Algemene werkingsbijdrage van andere lokale overheden	3.929.503,19	3.931.673,66	4.075.413,86
1.c. Tussenkomst door derden in het tekort van het boekjaar			
2. Overige	4.010.287,67	3.887.755,17	3.564.799,14
II. Investeringen (B-A)	-422.716,50	-653.372,47	-556.684,78
A. Uitgaven	527.797,71	690.073,72	572.674,40
B. Ontvangsten	105.081,21	36.701,25	15.989,62
III. Andere (B-A)			-500.000,00
A. Uitgaven	500.000,00		500.000,00
1. Aflossing financiële schulden			
a. Periodieke aflossingen			
b. Niet-periodieke aflossingen			
2. Toegestane leningen			
3. Overige transacties	500.000,00		500.000,00
a. Terugbetaling van borgtochten ontvangen in contanten			
b. Vorderingen op lange termijn die binnen het jaar vervallen	500.000,00		500.000,00
c. Andere overige transacties			
B. Ontvangsten	500.000,00		
1. Op te nemen leningen en leasing			
2. Terugvordering van aflossing van financiële schulden			
a. Periodieke terugvorderingen			
b. Niet-periodieke terugvorderingen			
3. Overige transacties	500.000,00		
a. Borgtochten ontvangen in contanten			
b. Vorderingen op lange termijn die binnen het jaar vervallen	500.000,00		
c. Schenkingen, andere dan opgenomen onder deel I en II			
d. Andere overige transacties			
IV. Budgettaire resultaat boekjaar (I+II+III)	539.253,29	388.619,37	-618.745,50
V. Gecumuleerde budgettaire resultaat vorig boekjaar	2.199.676,32	1.811.056,95	2.429.802,45
VI. Gecumuleerde budgettaire resultaat (IV+V)	2.738.929,61	2.199.676,32	1.811.056,95
VII. Bestemde gelden (toestand op 31 december)			
A. Bestemde gelden voor de exploitatie			
B. Bestemde gelden voor investeringen			
C. Bestemde gelden voor andere verrichtingen			
VIII. Resultaat op kasbasis (VI - VII)	2.738.929,61	2.199.676,32	1.811.056,95

Bestemde gelden	Jaarrekening	Jaarrekening	Jaarrekening
Totaal bestemde gelden			



Schema TJ7 - Toelichting bij de balans

Mutatiestaat van de financiële vaste activa

	Boekwaarde 1/1/16	Investerings	Desinvestingen	Herwaarderingen	Waardeverminderingen	Boekwaarde op 31/12/16
Extern Verzelfstandigde agentschappen						
Intergemeentelijke samenwerkingsverbanden en soortgelijke entiteiten						
Publike-Private samenwerkingen						
OCWM-verenigingen						
Andere financiële vaste activa						
Totaal financiële vaste activa						

Mutatiestaat van de materiële vaste activa

	Boekwaarde 1/1/16	Investerings	Desinvestingen	Herwaarderingen	Afschrijvingen	Waardeverminderingen	Boekwaarde op 31/12/16
Gemeenschapsgoederen							
A. Terreinen en gebouwen	154.951,40				-66.253,33		88.698,07
B. Wegen en overige infrastructuur	-						-
C. Installaties, machines en uitrusting	912.051,11	420.056,13	-27.868,79		-372.397,96	-64,13	931.776,36
D. Meubilair, kantooruitrusting en rollend materieel	132.702,98	38.344,50	-36.252,58		-41.835,31	-245,85	92.713,74
E. Leasing en soortgelijke rechten	-						-
F. Erfgoed							
Bedrijfsmatige materiële vaste activa							
A. Terreinen en gebouwen							
B. Installaties, machines en uitrusting							
C. Meubilair, kantooruitrusting en rollend materieel							
D. Leasing en soortgelijke rechten							
Overige materiële vaste activa							
A. Terreinen en gebouwen							
B. Roerende goederen							
Totaal materiële vaste activa	1.199.705,49	458.400,63	-64.121,37	-	-480.486,60	-309,98	1.113.188,17

Mutatiestaat van de financiële schulden

	Boekwaarde 1/1/16	Nieuwe leningen/leasingen	Aflossingen	Boekwaarde op 31/12/16
Financiële schulden op lange termijn				
A. Schulden ten laste APB				
1. Leningen				
2. Leasing				
B. Schulden ten laste van derden				
1. Leningen				
2. Leasing				
Financiële schulden op korte termijn				
A. Schulden ten laste APB				
1. Leningen				
2. Leasing				
B. Schulden ten laste van derden				
1. Leningen				
2. Leasing				
Totaal financiële schulden				

Mutatiestaat van het nettoactief

	Overig nettoactief	Herwaarderings-reserve	Gecumuleerd resultaat	Investerings-subsidies en schenkingen	TOTAAL
I. Balans op einde boekjaar 2014	919.509,37	-	676.955,67	109.400,48	1.705.865,52
II. Boekhoudkundige wijzigingen					
III. Herwerkte balans					
IV. Mutaties in het nettoactief boekjaar 2015					
A. Netto mutatie direct opgenomen in het nettoactief					
1. Toevoeging aan herwaarderingsreserves					
2. Terugneming van herwaarderingsreserves (-)					
3. Toevoeging aan investeringssubsidies en schenkingen					
4. Afschrijving van investeringssubsidies en schenkingen (-)				-37.683,56	
B. Overschot / tekort van het boekjaar 2015			536.145,51		536.145,51
V. Balans op einde boekjaar 2015	919.509,37	-	1.213.101,18	71.716,92	2.204.327,47
VI. Mutaties in het nettoactief boekjaar 2016					
A. Netto mutatie direct opgenomen in het nettoactief					
1. Toevoeging aan herwaarderingsreserves					
2. Terugneming van herwaarderingsreserves (-)					
3. Toevoeging aan investeringssubsidies en schenkingen				28.496,00	28.496,00
4. Afschrijving van investeringssubsidies en schenkingen (-)				-35.858,42	-35.858,42
B. Overschot / tekort van het boekjaar 2016			398.258,43		398.258,43
VII. Balans op einde boekjaar 2016	919.509,37	-	1.611.359,61	64.354,50	2.595.223,48



Waarderingsregels

M.b.t. de waarderingsregels geldt het principe dat het APB zoveel mogelijk de normen van provincie Antwerpen volgen. Wat geeft dat :

- Plannen en studies zijn een kost, behoudens wanneer de plannen en studies onlosmakelijk verbonden zijn met investeringswerken aan, of de constructie van onroerende vaste activa.
- Software, ICT-projecten voor invoering van softwarepakketten zijn steeds kosten.
- Aankoop installaties, machines en uitrusting is een kost als de stukprijs lager is dan, of gelijk is aan 1.000,00 EUR (excl. btw).

Eventuele herstellingen zijn steeds een kost.

- Aankoop meubilair is een kost. Het kan als investering beschouwd worden indien het gaat om in het budget ingeplande grote projecten waarbij losstaand meubilair aangeschaft wordt voor een eerste inrichting of bestaand meubilair op grote schaal volledig vernieuwd wordt. Eventuele herstellingen zijn steeds een kost.

- Aankoop ICT-hardware en kantooruitrusting is kost en kan als investering beschouwd worden indien het gaat over ingeplande substantiële uitbreidingen van het ICT-park. Worden echter steeds als kosten beschouwd: normale onderhouds- en herstellingswerken, kleine upgrades, vervangen of toevoegen van kleinere componenten aan bestaande apparatuur.

Eventuele herstellingen zijn steeds een kost.

- Aankoop rollend materieel

o Investering voor alle materieel op wielen waarvan de primaire functie transport is en dat aangedreven wordt door een motor (bijvoorbeeld auto, tractor, vorkheftruck, elektrische fiets, bromfiets, golfkarretje), alsook alle ander materieel op wielen waarvan de primaire functie transport is en dat gekoppeld wordt aan het eerst genoemde materieel (bijvoorbeeld aanhangwagen).

o Kost voor alle materieel op wielen waarvan de primaire functie transport is en dat niet aangedreven wordt door een motor en ook niet gekoppeld wordt aan gemotoriseerd rollend materieel (bijvoorbeeld gewone fiets, handkar, kruiwagen)
Eventuele herstellingen zijn steeds een kost.

Hierbij gelden volgende termijnen:

Gebouwen en terreinen 10 jaar

Installaties, machines en uitrusting 5 jaar

ICT-hardware 5 jaar

Meubilair en kantoor uitrusting 5 jaar

Rollend materieel 5 jaar

Andere roerende activa 5 jaar



Historiek klasse 0

DB	Doc. nr.	Per.	Datum	Actienummer	Debet	Credit	Saldo	Omschrijving
MAR000 Crediteuren van de boekhoudkundige entiteit, houders van door derden gestelde zekerheden								
D06	1.600.001	1607	01/07/2016	BD17AP03305	3.000,00		3.000,00 D	40098297 divesens concessie watersportgebouw
D06	1.600.002	1607	05/07/2016	BD17AP03305		7.350,00	-7.350,00 D	40000005 zilverbos borg concessie
D06	1.600.002	1607	05/07/2016	BD17AP03305	9.000,00		9.000,00 D	40000005 zilverbos borg concessie
D06	1.600.003	1612	08/12/2016	BD17AP03305	11.800,00		11.800,00 D	44002637 4D Vision Reserveringssysteem
D06	1.600.004	1607	18/07/2016	BD17AP03305		1.050,00	-1.050,00 D	44002418 d-center borgtocht
D06	1.600.005	1612	30/12/2016		4.390,00		4.390,00 D	44002361 Clix kassasysteem
D12	1.600.001	1600	01/01/2016		59.900,00		59.900,00 D	Autom. Opening
TOTAAL					88.090,00	8.400,00	79.690,00 D	
MAR001 Derden, stellers van zekerheden voor rekening van de boekhoudkundige entiteit								
D06	1.600.001	1607	01/07/2016	BD17AP03305		3.000,00	-3.000,00 C	40098297 divesens concessie watersportgebouw
D06	1.600.002	1607	05/07/2016	BD17AP03305	7.350,00		7.350,00 C	40000005 zilverbos borg concessie
D06	1.600.002	1607	05/07/2016	BD17AP03305		9.000,00	-9.000,00 C	40000005 zilverbos borg concessie
D06	1.600.003	1612	08/12/2016	BD17AP03305		11.800,00	-11.800,00 C	44002637 4D Vision Reserveringssysteem
D06	1.600.004	1607	18/07/2016	BD17AP03305	1.050,00		1.050,00 C	44002418 d-center borgtocht
D06	1.600.005	1612	30/12/2016			4.390,00	-4.390,00 C	44002361 Clix kassasysteem
D12	1.600.001	1600	01/01/2016			59.900,00	-59.900,00 C	Autom. Opening
TOTAAL					8.400,00	88.090,00	-79.690,00 C	
MAR050 Verplichtingen tot aankoop								
D06	1.600.006	1612	31/12/2016	BD17AP01203	208.825,00		208.825,00 D	4 division Software
D06	1.600.006	1612	31/12/2016	BD17AP03307	73.725,00		73.725,00 D	Clix kassasoftware
D06	1.600.006	1612	31/12/2016	BD17AP03307	46.334,00		46.334,00 D	KF Electrotec verlichting wandelpromenade
D06	1.600.006	1612	31/12/2016	BD17AP01203	26.011,50		26.011,50 D	Telenet Introductie digitale tv camping
D06	1.600.006	1612	31/12/2016	BD17AP03307	22.968,00		22.968,00 D	Boer Ruimtenet vervangen
D06	1.600.006	1612	31/12/2016	BD17AP03305	22.700,00		22.700,00 D	Toyota vorkheftruck
D06	1.600.006	1612	31/12/2016	BD17AP01203	15.520,00		15.520,00 D	Antenor upgrade betaalsysteem
D06	1.600.006	1612	31/12/2016	BD17AP03307	8.143,00		8.143,00 D	Fronted retail kassameubel
D06	1.600.006	1612	31/12/2016	BD17AP03305	6.686,00		6.686,00 D	Project office refter tafels en stoelen
D12	1.600.001	1600	01/01/2016		325.773,85		325.773,85 D	Autom. Opening
TOTAAL					756.686,35		756.686,35 D	
EINDTOTAAL					853.176,35	853.176,35		

Historiek toegestane investeringen

DB	Doc. nr.	Per.	Datum	Actienummer	Debet	Credit	Saldo	Omschrijving
TOTAAL								
EINDTOTAAL								



BALANS

2016 : Van 01/01/2016 tot 31/12/2016

2015 : Van 01/01/2015 tot 31/12/2015

ACTIVA

	Boekjaar	Vorig boekjaar
VASTE ACTIVA	1.113.188,17	1.199.705,49
III. MATERIELE VASTE ACTIVA	<u>1.113.188,17</u>	<u>1.199.705,49</u>
A. TERREINEN EN GEBOUWEN	88.698,07	154.951,40
Gebouwen 22120000	662.533,28	662.533,28
Gebouwen - afschrijvingen 22120090	-573.835,21	-507.581,88
B. INSTALLATIES MACHINES EN UITRUSTING	945.797,38	961.314,14
Installaties, machines, uitrusting : aanschaffingswaarde 23000000	4.438.179,67	4.045.056,46
Installaties, machines, uitrusting : geboekte afschr 23009000	-3.506.403,31	-3.133.005,35
ICT-hardware : aanschaffingswaarde 23100000	385.845,82	411.790,31
ICT-hardware : geboekte afschrijvingen 23109000	-371.824,80	-362.527,28
C. MEUBILAIR EN ROLLEND MATERIEEL	78.692,72	83.439,95
Meubilair : aanschaffingswaarde 24000000	99.126,36	99.126,36
Meubilair : geboekte afschrijvingen 24009000	-89.090,63	-74.795,28
Rollend materieel : aanschaffingswaarde 24100000	377.371,89	349.335,48
Rollend materieel : geboekte afschrijvingen 24109000	-308.714,90	-290.226,61
VLOTTENDE ACTIVA	4.905.486,30	3.688.146,77
V. VORDERINGEN OP MEER DAN EEN JAAR	<u>500.000,00</u>	
C. OVERIGE VORDERINGEN	500.000,00	
Overige vorderingen op meer dan één jaar 29200000	500.000,00	
VI. VOORRADEN EN BESTELLINGEN IN UITVOERING	<u>74.629,54</u>	<u>65.558,70</u>
A. VOORRADEN	74.629,54	65.558,70
4. HANDELSGOEDEREN	<u>74.629,54</u>	<u>65.558,70</u>
HG: Drank AW 34000001	9.578,65	10.564,88
HG: Voeding/snoep AW 34000002	8.313,11	5.279,17
HG: Diepvries/ Ijs AW 34000003	1.949,55	1.806,17
HG: Muurkoeling/ Zuivel: AW 34000007		250,44
HG: Rookwaren/GSM: AW 34000009	10.392,00	12.704,13
HG: Campingmateriaal: AW 34000010	9.397,60	8.269,54
HG: Non-Food: AW 34000011	17.507,82	8.948,10
HG: Textiel/Schoenen AW 34000012	666,00	2.258,90
HG: Speelgoed: AW 34000013	14.263,01	12.661,72
HG: Kranten/ tijdschriften: AW 34000014	222,41	467,65
HG: Brood/ Gebak AW 34000015	996,59	700,00
HG: Gas: AW 34000018	1.342,80	1.648,00
VII. VORDERINGEN OP TEN HOOGSTE EEN JAAR	<u>921.697,96</u>	<u>1.306.572,74</u>
A. HANDELSVORDERINGEN	802.846,96	752.007,41
Vorderingen betreffende de werking 40100000	695.646,51	702.973,86
Leveranciers met debetsaldo 40300000	3.298,71	548,48
Te ontvangen creditnota's 40400000		1.148,89
Vooruitbetalingen 40600000	82.802,86	32.785,82
Dubieuze handelsvorderingen 40700000	21.264,88	14.550,36
Geboekte waardeverminderingen op handelsvorderingen 40900000	-166,00	
B. OVERIGE VORDERINGEN	118.851,00	554.565,33
Te innen opbrengsten 41300000	16.404,30	31.444,94
Te innen opbrengsten Bancontact 41300002	65,00	25,00
Te innen opbrengsten Visa 41300003	2.077,00	806,00
Te innen opbrengsten Maestro 41300004	10.179,42	6.902,62
Maaltijdcheques 41300006	345,55	45,30

2016 : Van 01/01/2016 tot 31/12/2016
2015 : Van 01/01/2015 tot 31/12/2015

ACTIVA-vervolg

		Boekjaar	Vorig boekjaar
Terugvorderbare BTW	41400000	74.234,94	
Diverse overige vorderingen	41500000	8.303,00	8.303,00
Diverse vordering : LT binnen jaar vervalt	41500001		500.000,00
Borgtochten door de provincie betaald in contanten	41800000	7.241,79	7.038,47
IX. LIQUIDE MIDDELEN		<u>3.394.322,82</u>	<u>2.305.481,85</u>
BE12777596862092	55010500	828.423,62	63.959,14
BE15777599891930	55010505	392.636,49	483.559,89
BE40088248346263	55010510	952.050,93	850.988,75
BE64091018713652	55010515	1.163.218,03	862.947,26
Kas Dagrecreatie	57000001	14.869,80	2,25
Kas Verblijfsrecreatie	57000002	21.444,79	22.868,75
Kas Wisselgeld	57000003	16.104,53	20.347,65
Kas Opwaardeerder	57000004	159,50	7,00
Kas Commercieel	57000006	5.415,13	801,16
X. OVERLOPENDE REKENINGEN		<u>14.835,98</u>	<u>10.533,48</u>
Over te dragen kosten	49000000	14.835,98	10.533,48
TOTAAL ACTIVA		6.018.674,47	4.887.852,26



BALANS

2016 : Van 01/01/2016 tot 31/12/2016
2015 : Van 01/01/2015 tot 31/12/2015

PASSIVA

	Boekjaar	Vorig boekjaar
EIGEN VERMOGEN	2.595.223,48	2.204.327,47
I. KAPITAAL	<u>919.509,37</u>	<u>919.509,37</u>
B. NIET OPGEVRAAGD	919.509,37	919.509,37
Aanvangskapitaal 10100000	919.509,37	919.509,37
IV. RESERVES	<u>1.213.101,18</u>	<u>676.955,67</u>
D. BESCHIKBARE RESERVES	1.213.101,18	676.955,67
Beschikbare reserve 13300000	1.213.101,18	676.955,67
V. OVERGEDRAGEN WINST	<u>398.258,43</u>	<u>536.145,51</u>
Overschot van het huidige boekjaar 14000000	398.258,43	536.145,51
VI. KAPITAALSUBSIDIES	<u>64.354,50</u>	<u>71.716,92</u>
Andere investeringssubsidies van de Vlaamse overheid 15110990	28.496,00	
In resultaat opgenomen investeringssubsidies 15900000	35.858,50	71.716,92
VOORZIENINGEN VOOR RISICO'S EN KOSTEN	487.917,51	397.917,51
VII. VOORZIENINGEN VOOR RISICO'S EN KOSTEN	<u>487.917,51</u>	<u>397.917,51</u>
3. GROTE HERSTELLINGS- EN ONDERHOUDSWERKEN	<u>487.917,51</u>	<u>397.917,51</u>
Voorziening vr onderhoudswerken 16200000	487.917,51	397.917,51
VREEMD VERMOGEN	2.935.533,48	2.285.607,28
IX. SCHULDEN OP TEN HOOGSTE EEN JAAR	<u>1.577.257,17</u>	<u>912.378,27</u>
C. HANDELSCHULDEN	1.475.422,64	750.543,21
1. LEVERANCIERS	<u>1.475.422,64</u>	<u>749.222,45</u>
Leveranciers 44000000	1.205.062,50	451.776,48
Te ontvangen facturen 44400000	270.360,14	297.445,97
2. TE BETALEN WISSELS		<u>1.320,76</u>
Op te maken creditnota's 44100000		1.320,76
E. SCHULDEN	31.044,63	90.040,66
1. BELASTINGEN		<u>65.711,43</u>
Te betalen BTW 45100000		26.305,53
Te betalen belastingen en taksen 45200000		39.405,90
2. BEZOLDIGING EN SOCIALE LASTEN	<u>31.044,63</u>	<u>24.329,23</u>
Schulden RSZ 45400000	31.044,63	24.329,23
F. OVERIGE SCHULDEN	70.789,90	71.794,40
Nog niet verjaarde, terug te betalen ontvangsten 48010000	169,50	
Waarborg U-Key Derden 48200420	843,20	843,20
Waarborg U-Key Dagrecreatie 48200425	16.740,00	16.740,00
Waarborg Eurostekker 48200502	450,00	450,00
Waarborg BH 48200510	31.900,00	32.800,00
Waarborg BV 48200520	8.250,00	8.400,00
Waarborg U-Key Verblijf 48200560	12.437,20	12.561,20
X. OVERLOPENDE REKENINGEN	<u>1.358.276,31</u>	<u>1.373.229,01</u>
Toe te rekenen kosten 49200000	3.640,86	5.570,81

2016 : Van 01/01/2016 tot 31/12/2016
2015 : Van 01/01/2015 tot 31/12/2015

PASSIVA-vervolg

		Boekjaar	Vorig boekjaar
Over te dragen opbrengsten	49300000	1.354.635,45	1.367.658,20
TOTAAL PASSIVA		6.018.674,47	4.887.852,26



**RESULTATENREKENING
SCONTRO**

2016 : Van 01/01/2016 tot 31/12/2016
2015 : Van 01/01/2015 tot 31/12/2015

KOSTEN

	Boekjaar	Vorig boekjaar
II. BEDRIJFSKOSTEN	<u>7.587.691,22</u>	<u>7.317.430,11</u>
A. HANDELSGOEDEREN, GROND- EN HULPSTOFFEN	509.899,58	555.573,27
1. INKOPEN	<u>518.970,42</u>	<u>535.922,46</u>
Drank	60400001 76.220,35	82.305,94
Voeding / Snoep	60400002 122.788,01	124.766,79
Diepvries / IJs	60400003 55.845,08	85.679,62
Dagschotels / Gerechten	60400004 3.600,00	12.946,30
Muurkoeling/ Zuivel	60400007 13.374,90	14.036,83
Groenten & Fruit	60400008 7.791,39	7.701,89
Rookwaren/GSM	60400009 75.414,47	85.846,14
Campingmateriaal	60400010 12.092,49	4.120,66
Non-food	60400011 35.276,03	31.604,32
Textiel/Schoenen	60400012 24.831,15	22.419,74
Speelgoed	60400013 16.427,99	9.433,19
Kranten/Tijdschriften	60400014 2.938,73	6.878,25
Brood & Gebak	60400015 67.672,56	39.007,81
Gas	60400018 4.697,27	9.174,98
2. WIJZIGING VOORRAAD	<u>-9.070,84</u>	<u>19.650,81</u>
VW Drank	60900001 986,23	-1.931,92
VW Voeding/snoep	60900002 -3.033,94	2.133,07
VW Diepvries/ IJs	60900003 -143,38	3.134,81
VW Dagschotels/ Gerechten	60900004	27,54
VW Muurkoeling/ Zuivel	60900007 250,44	-250,44
VW Rookwaren/GSM	60900009 2.312,13	-3.402,44
VW Campingmateriaal	60900010 -3.733,16	11.507,69
VW Non-Food	60900011 -5.954,62	401,16
VW Textiel/Schoenen	60900012 1.592,90	512,92
VW Speelgoed	60900013 -1.601,29	6.617,22
VW Kranten	60900014 -230,83	1.243,01
VW Brood/ Gebak	60900015 -296,59	308,37
VW Gas	60900018 781,27	-650,18
B. DIENSTEN EN DIVERSEN	3.719.719,21	3.581.735,33
1. HUUR EN HUURLASTEN	<u>184.599,42</u>	<u>181.894,23</u>
Huur van gebouwen, terreinen en lokalen	61000000 184.599,42	181.894,23
2. TERUGBETALINGEN KOSTEN PERSONEELSLEDEN	<u>306,90</u>	<u>510,85</u>
Terugbetaling aan provinciepersoneel en mandatarissen	61110000 306,90	510,85
3. ERELONEN EN ANDERE VERGOEDINGEN	<u>46.504,00</u>	<u>41.994,20</u>
Andere erelonen	61220990 46.504,00	41.994,20
4.1 MEUBILAIR, KANTOOR, ADMINISTRATIE	<u>59.891,73</u>	<u>65.785,21</u>
Kantoorbenodigdheden en kantoomaterieel	61305010 6.819,35	6.158,96
Drukkerij	61305030 12.823,37	23.260,25
Kosten van fotokopieën en kopieermachines	61305040 7.405,39	8.247,50
Kosten van verzending en frankering	61305050 24.565,77	24.734,85
Boeken, tijdschriften en andere documentatie	61305060 8.277,85	3.383,65
4.2 ICT	<u>323.470,67</u>	<u>256.039,91</u>
Abonnements- en gesprekskosten telefoon en fax	61310000 6.006,44	5.851,86
Abonnements- en gesprekskosten mobiel	61310001 5.417,67	5.016,17
Betaalterminals	61310002 10.253,86	10.504,80
Internet & TV	61310003 40.782,35	31.799,55
ICT-kosten	61315000 198.711,34	135.053,12
ICT andere contracten	61315001 41.908,05	24.952,31
ICT contr Reserveringssysteem	61315002 8.111,72	7.894,61
ICT contr Kassasysteem	61315003	8.295,09
ICT contr Security	61315004 12.279,24	26.672,40
4.3 PROMOTIE, VOORLICHTING EN REPRESENTATIE	<u>57.454,71</u>	<u>52.837,46</u>
Kosten van promotie en voorlichting	61320000 16.635,42	25.039,54
Receptie- en representatiekosten	61320010 40.819,29	27.797,92
4.4 KOSTEN MBT PERSONEEL	<u>49.800,64</u>	<u>57.744,88</u>
Studiedagen, congressen en opleidingen personeel	61325000 3.011,61	3.175,04
Kosten van dienstreizen van personeel	61325010 1.997,65	837,71
Aankoop, huur en onderhoud van kledij	61325020 44.791,38	53.732,13
4.5 WERKINGSKOSTEN GEBOUWEN & INFRASTRUCTUUR	<u>666.892,49</u>	<u>649.632,25</u>
Levering van elektriciteit voor de gebouwen en infra	61330000 272.348,41	204.793,74
Levering van gas voor de gebouwen en infrastructuur	61330010 65.865,81	51.653,30
Levering van water voor de gebouwen en infrastructuur	61330030 80.340,37	94.041,65
Onderhoudscontracten mbt gebouwen en infra	61330060 35.914,38	42.974,55
Onderhoud Groen	61330063 45.508,56	69.072,63

RESULTATENREKENING
SCONTRO

2016 : Van 01/01/2016 tot 31/12/2016
2015 : Van 01/01/2015 tot 31/12/2015

KOSTEN-vervolg

		Boekjaar	Vorig boekjaar
Onderhoud eigen beheer gebouwen & infrastructuur	61330070	33.031,72	104.326,86
Schoonmaakproducten	61330071	14.735,35	14.935,96
Bloemen/ Planten/ Tuin	61330072	8.411,28	6.172,36
Interieur, Meubilair, Houtbewerking	61330073	19.665,41	23.536,33
Sanitair	61330074	33.874,78	17.776,95
Elektro	61330075	54.013,14	18.050,93
Bewaking van gebouwen en infrastructuur	61330080	3.183,28	2.296,99
4.6 WERKINGSKOSTEN ROLLEND MATERIEEL		88.024,24	83.026,50
Brandstof: Diesel	61335000	13.833,77	23.622,33
Brandstof: Benzine	61335001	1.692,40	317,40
Brandstof: Rood	61335002	1.998,33	1.892,68
Kosten rollend materieel	61335010	43.038,90	28.137,44
Kosten m.b.t. fietsen/go-carts	61335011	21.214,21	21.433,75
Huur rollend materieel	61335020	6.246,63	7.622,90
4.7 KOSTEN MBT DIENSTACTIVITEITEN		417.846,01	397.732,76
Aankoop van goederen, materialen en gereedschappen	61340000	84.500,88	76.081,48
Verbruiksg: Personeel	61340002	18.462,44	11.028,87
Kleine gereedschappen	61340010	19.318,35	1.155,21
Huur, onderhoud en herstelling van machines, uitrusting	61340100	40.248,25	35.771,87
Huur licht/geluid	61340101	7.765,60	2.543,63
Huur tenten/podia	61340102	31.188,06	31.840,01
Huur randanimatie	61340103	52.766,93	50.825,27
Huur Div Mach/Install/Uitr	61340104	11.023,10	8.739,23
Prestaties van derden	61340990	31.153,59	46.885,55
Prestaties 3den: poetsen	61340991	75.123,31	83.356,24
Prestaties 3den: wasserij	61340992	10.127,18	16.748,47
Prestaties 3den: afval	61340993	36.168,32	32.756,93
4.8 ANDERE ALGEMENE WERKINGSKOSTEN		2.200,36	1.660,79
Ledengelden en lidmaatschappen	61399000	2.200,36	1.660,79
5. VERZEKERINGEN		18.889,12	23.457,15
Verzekering onroerende goederen	61405000	1.516,76	2.259,20
Verzekering rollend materieel	61415000	8.423,53	12.530,85
Verzekering burgerlijke aansprakelijkheid	61430000	7.695,59	8.163,06
Andere verzekeringen	61499000	1.253,24	504,04
6. BELASTINGEN		278.536,40	203.015,68
Roerende voorheffing	61620000	75.306,65	561,32
Belastingen, taksen en retributies mbt voertuigen	61630000	2.902,17	2.712,05
Andere belastingen, taksen en retributies	61699000	18.174,15	15.913,74
Andere bel/ taksen: Gemeentetaks	61699001	180.750,00	182.350,00
Andere bel/ taksen: Billijke verg/auteursrechten	61699003	1.403,43	1.478,57
7. GEDETACHEERD PERSONEEL & UITZENDKRACHTEN		1.525.302,52	1.566.403,46
Terugvordering kosten statutairen	61700000	1.490.564,70	1.534.588,19
Uitzendkrachten	61710000	34.737,82	31.815,27
C. BEZOLDIGINGEN, SOC.LASTEN, PENSIOENEN		2.723.298,46	2.669.409,24
Bezoldigingen van het personeel	62010000	1.800.575,54	1.795.739,56
Vakantiegeld en eindejaarstoelagen van het personeel	62110000	230.408,85	183.922,31
Patronale bijdragen op bezoldigingen aan het personeel	62310000	523.225,13	491.340,99
Vergoeding voor verplaatsingskosten van en naar het werk	62510000	10.579,69	11.935,48
Maaltijdcheques en soortgelijke betaalbonnen personeel	62510050	77.514,74	72.740,59
Premies en uitkeringen via de sociale dienst	62550000	963,00	353,00
Pensioenen en renten voor het personeel	62610000	62.851,19	78.179,46
Premies voor verzekering tegen werkongevallen	62710000	6.933,83	13.405,70
Hospitalisatieverzekering	62720000	4.100,93	6.210,22
Diverse personeelskosten	62800000	6.145,56	15.581,93
D. AFSCHRIJVINGEN OP OPRICHT., VASTE ACTIVA		544.607,97	562.127,69
Afschrijvingen en waardeverminderingen op vaste activa	63000000	544.607,97	562.127,69
E. WAARDEVERMIND. VORD., VOORR., BESTELL., ENZ.		166,00	1.501,24
Waardeverminderingen op vorderingen	63100000	166,00	1.501,24
F. VOORZIENINGEN RISICO'S EN KOSTEN		90.000,00	-92.322,56
Voorzien. herstellings- & onderhoudswerken	63510000	90.000,00	90.000,00
Voorzien. herstellings- & onderhoudswerken, bested	63510010		-92.322,56
Voorzien. andere risico's en kost: besteding	63530010		-90.000,00
G. ANDERE BEDRIJFSKOSTEN			39.405,90
Bedrijfsbelasting	64000000		39.405,90
V. FINANCIËLE KOSTEN		9.564,82	2.537,38

RESULTATENREKENING
SCONTRO

2016 : Van 01/01/2016 tot 31/12/2016
2015 : Van 01/01/2015 tot 31/12/2015

KOSTEN-vervolg

		Boekjaar	Vorig boekjaar
C. ANDERE FINANCIËLE KOSTEN		9.564,82	2.537,38
Bankkosten	65310000	114,30	100,00
Andere financiële kosten	65399000	8.988,32	1.886,49
Kosten Maestro	65399001		86,94
Kosten Visa	65399002		63,39
Betalingsverschillen	65399003	462,20	400,56
VIII. UITZONDERLIJKE KOSTEN		6.514,01	999,39
C. VOORZIENING UITZ. RISICO'S EN KOSTEN		6.514,01	999,39
Uitz. afschrijvingen en waardeverminderingen MVA	66210000	245,85	549,90
Andere uitzonderlijke kosten	66299000	6.268,16	449,49
XI. RESULTAATVERWERKING		398.258,43	536.145,51
Over te dragen overschotten uit de resultatenrekening	69100000	398.258,43	536.145,51
TOTAAL KOSTEN		8.002.028,48	7.857.112,39



2016 : Van 01/01/2016 tot 31/12/2016
2015 : Van 01/01/2015 tot 31/12/2015

OPBRENGSTEN

	Boekjaar	Vorig boekjaar
I. BEDRIJFSOPBRENGSTEN	<u>7.909.143,09</u>	<u>7.780.562,27</u>
A. OMZET	<u>3.704.024,54</u>	<u>3.551.151,60</u>
1. VERKOOP HANDELSGOEDEREN	<u>775.129,63</u>	<u>831.996,27</u>
Verkoop van goederen of eigen productie	70210000 4.364,57	2.858,58
Verkoop Hout	70210001 950,50	2.346,00
Rookwaren/GSM	70210009 82.275,92	92.104,30
Campingmateriaal	70210010 33.205,53	32.325,11
Non-food	70210011 28.193,38	29.840,25
Textiel/Schoenen	70210012 31.837,97	28.621,48
Speelgoed	70210013 25.093,50	30.084,20
Kranten	70210014 679,51	5.237,26
Gas	70210018 5.766,06	9.259,26
Verkoop van publicaties en administratieve stukken	70210100 3.302,03	3.914,00
Verstrekking van voeding en drank, catering en restaurant	70220200 10.501,00	10.501,00
Drank	70220201 156.352,46	170.681,18
Voeding/ Snoep	70220202 76.373,03	78.762,04
Diepvries/ IJs	70220203 80.171,65	90.937,34
Dagschotels/ Gerechten	70220204 66.099,60	71.120,58
Muurkoeling/ Zuivel	70220207 50.655,62	55.858,68
Groenten/ Fruit	70220208 5.815,40	6.637,88
Brood/ Gebak	70220215 108.239,64	108.715,10
Commissie Automaten	70220221 5.252,26	2.192,03
2. DAGRECREATIE	<u>561.662,95</u>	<u>501.142,76</u>
Inkomgelden en gelden mbt gebruik van accommodatie	70220000 17.115,14	12.920,94
Inkomgelden Dagrecreatie	70220001 472.736,00	420.578,42
Sportvelden	70220010 173,00	514,00
Watersport	70220020 42.236,35	41.326,49
Minigolf	70220040 13.508,68	13.285,66
Nutsvoorzieningen Dagrecreatie	70220050 1.783,61	1.888,66
Verhuur Lokalen	70220070 3.188,87	3.106,60
Verhuring en uitlening van roerende goederen	70220100 10.921,30	7.521,99
3.1 CAMPING	<u>1.608.802,18</u>	<u>1.465.719,43</u>
Camping Verhuur	70220500 1.313.035,63	1.208.566,24
Camping Gemeentetaks	70220501 162.617,34	148.160,97
Camping Elektriciteit	70220502 85.521,26	69.747,31
Camping Inventaris	70220503 44.069,57	39.244,91
Camping Water	70220508 3.558,38	
3.2 BLOKHUTTEN	<u>291.196,20</u>	<u>296.984,20</u>
Blokhutten Verhuur	70220510 290.521,20	296.649,50
Blokhutten Inventaris	70220513 275,00	54,70
Blokhutten Opruimen	70220514 400,00	280,00
3.3 BIVAK	<u>45.292,50</u>	<u>42.249,44</u>
Bivak Verhuur	70220520 42.592,50	38.571,50
Bivak Inventaris	70220523	307,94
Bivak Opruimen	70220524 2.700,00	3.370,00
3.4 KAMPEERHUTTEN	<u>23.221,46</u>	<u>22.157,39</u>
Kampeershut Verhuur	70220530 22.289,00	21.301,00
Kampeershut Elektriciteit	70220532 568,46	540,39
Kampeershut Ontbijt, pottenset, bagage	70220537 364,00	316,00
3.5 GROEPSKAMPING	<u>83.206,81</u>	<u>88.937,36</u>
Groeps camping Verhuur	70220540 83.206,81	88.937,36
3.6 NUTSVOORZIENINGEN	<u>28.457,88</u>	<u>27.116,69</u>
Nutsvoorz Verblijf	70220550 -219,50	21,65
Nutsvoorz Verblijf: Droogkasten	70220552 9.111,57	8.041,33
Nutsvoorz Verblijf: Wasautomaten	70220554 19.565,81	19.053,71
4. SPORT & EVENTS	<u>292.620,88</u>	<u>279.113,75</u>
Pennenzakkenrock	70220061 127.473,39	106.417,09
Sportdag BSD	70220062 139.798,50	130.412,50
Sportdag SSD	70220063 798,00	315,00
Sportdag NSA	70220065 1.348,00	
Zilverklassen	70220068 8.382,00	23.983,77
Verhuur Sport & Animatiemateriaal	70220160 14.820,99	17.985,39
5. ANDERE OPBRENGSTEN	<u>-5.565,95</u>	<u>-4.265,69</u>
Toegestane handelskorting	70800000 -5.565,95	-4.265,69
D. ANDERE BEDRIJFSOPBRENGSTEN	<u>4.205.118,55</u>	<u>4.229.410,67</u>
1. SUBSIDIES EN DOTATIES	<u>4.014.986,69</u>	<u>4.036.696,70</u>
Werkingsdotatie provincie	74000001 184.500,19	181.796,66

**RESULTATENREKENING
SCONTRO**

2016 : Van 01/01/2016 tot 31/12/2016
2015 : Van 01/01/2015 tot 31/12/2015

OPBRENGSTEN-vervolg

		Boekjaar	Vorig boekjaar
Weddedotatie provincie	74000002	3.745.003,00	3.749.877,00
Andere subsidies van de Vlaamse overheid	74010990	45.842,74	35.533,44
Subsidies, andere dan Vlaamse overheid of Europese	74099000	39.640,76	69.489,60
3. ANDERE WERKINGSOPBRENGSTEN		190.131,86	192.713,97
Bijdragen vanwege het personeel en de mandatarissen	74220110	21.699,30	22.434,12
Andere terugbetalingen en bijdragen	74220990	4.232,87	5.322,74
Diverse boetes, schadevergoedingen door derden	74240000	584,00	247,83
Opbrengsten van concessies, onroerende verhuring	74250000	96.532,65	89.679,77
Concessies Elektriciteit	74250002	35.636,59	36.132,29
Concessies Gas	74250005	12.266,40	12.800,55
Concessies Water	74250008	11.850,43	14.584,27
Diverse overige werkingsopbrengsten	74299000	7.329,62	11.512,40
IV. FINANCIËLE OPBRENGSTEN		51.778,04	55.369,27
B. OPBRENGSTEN UIT VLOTTENDE ACTIVA		741,96	2.245,29
Intresten van financiële rekeningen	75110000	741,96	2.245,29
C. ANDERE FINANCIËLE OPBRENGSTEN		8.052,51	15.436,57
Andere financiële opbrengsten	75299000	8.052,51	15.436,57
D. VERREKENEN INVESTERINGSSUBSIDIES		42.983,57	37.687,41
Verrekenen van ontvangen investeringssubsidies	75300000	42.982,42	37.683,56
Betalingsverschillen	75399003	1,15	3,85
VII. UITZONDERLIJKE OPBRENGSTEN		41.107,35	21.180,85
A. TERUGNEMING AFSCHRIJV. OP VASTE ACTIVA		1.552,50	
Meerwaarden bij realisatie van vaste activa	76000000	1.552,50	
B. TERUGNEMING WAARDEVERM.FIN. VASTE ACTIVA		39.554,85	21.069,09
Andere uitzonderlijke opbrengsten	76199000	39.554,85	21.069,09
C. TERUGNEMING VOORZ.UITZ.RISICO'S + KOSTEN			111,76
Terugneming van afschrijvingen, waardeverminderingen	76200000		111,76
TOTAAL OPBRENGSTEN		8.002.028,48	7.857.112,39



Deel 2 : Het Zilvermeer in beeld



Deel 2 : Het Zilvermeer in beeld

2.1. Algemene info

Openingstijden dagrecreatie

Hoogseizoen :	01 juli tot en met 31 augustus 2016
Tussenseizoen :	02 april tot en met 30 juni en van 01 september tot en met 30 september 2016
Laagseizoen :	Overige periodes

Tarieven 2016 dagrecreatie

DAGTICKETS 2016

DAGELIJKS OPEN VAN 8U30 TOT 21U00
 (In hoogseizoen en tussenseizoen)

Hoogseizoen

(01/07/16 t.e.m. 31/08/16)

- 6j	gratis
+ 6j	€ 5.00
Lid van een door ons erkende vereniging	€ 3.00
Groep ⁽¹⁾	€ 3.00
Combiticket (inkom + waterfiets of roeien + minigolf of gocarts)	€ 7.00
Combiticket in groep ⁽¹⁾ (inkom + waterfiets of roeien + minigolf of gocarts)	€ 6.00
10-beurtenkaart 2016 (geldig tot 30/09/16, niet geldig bij events)	€ 30.00
Avondticket (vanaf 18u00 tot max. 21u00)	€ 4.00

(1) Groep: minimum 15 betalende personen (per 15 betalende personen 1 begeleider gratis)

Tussenseizoen

(02/04/16 t.e.m. 30/06/16 & 01/09/16 t.e.m. 30/09/16)

- 6 jaar	gratis
+ 6 jaar	€ 2.00
Lid van een door ons erkende vereniging	€ 1.50
Groep ⁽¹⁾	€ 1.50
Combiticket (inkom + waterfiets of roeien + minigolf of gocarts)	€ 3.50
Combiticket in groep ⁽¹⁾ (inkom + waterfiets of roeien + minigolf of gocarts)	€ 3.00

Abonnementen:

Jaarabonnement 2016, per persoon € 40.00
 (geldig tot 30/09/16, niet geldig bij events)

Gezinsabonnement 2016, 4 personen € 90.00
 (geldig tot 30/09/16, niet geldig bij events)

Bij evenementen kunnen andere tarieven van toepassing zijn. Tienbeurtenkaarten en abonnementen zijn dan niet geldig.

Recreatie

(open 18 & 20 maart)
(open van 26/03/16 t.e.m. 30/09/16)

Roeiboot 1/2 uur	€ 2.00
4-zit waterfiets 1/2 uur	€ 4.00
Gebruik van eigen bootjes op de roeiver is verboden!	
Minigolf/beurt	€ 2.00
10-beurtenkaart (geldig tot 30/09/16)	€ 10.00
Gocarts 1/2 uur	€ 2.00
Minicars (elektrisch) per rit	€ 1.00
Fietsverhuur/dag (hele jaar geopend)	€ 10.00
Fietsverhuur in groep/dag (min. 15 betalende personen)	€ 7.00
Kinderfiets	€ 5.00
Elektrische fiets (48u, vooral reserveren)	€ 19.00
Duiken jaarabonnement, per persoon	€ 35.00
(steeds verplicht aanmelden bij de verantwoordelijke in het watersportcentrum, in functie van de openingsuren gedurende het hele jaar)	
Duiken herfstabonnement (01/09-31/12)	€ 15.00
Zeilabonnement	€ 60.00

Bij evenementen kunnen andere tarieven van toepassing zijn. Tienbeurtenkaarten en abonnementen zijn dan niet geldig.

Sportaccommodatie

Tennisveld per uur (max. 4 pers.)	€ 8.00
Basketbalveld per uur (max. 10 pers.)	€ 8.00
Volleybalveld per uur (max. 15 pers.)	€ 8.00
Minivoetbalveld per uur (max. 15 pers.)	€ 8.00
Petanquetterrein per uur (max. 60 pers.)	€ 8.00

Onze verblijfsrecreanten kunnen, na reservatie, aan een tarief van slechts € 1,00 per veld/uur gebruik maken van de sportaccommodatie.

Max. 14 dagen vooraf te reserveren aan de receptie camping (tel. 0032 (0)14 82 95 00) of het kassagebouw attracties.

Zilvermeer biedt scholen, jeugdverenigingen en groeperingen ook heel wat mogelijkheden voor een toffe uitstap.

Bezoek onze website www.zilvermeer.be voor meer info over:

- Sportdagen op het domein
- Zilverklassen (bosklassen)
- Watersporten
- Horeca / Verjaardagsfeestjes

RECREATIEDOMEIN ZILVERMEER
 Zilvermeerlaan 2, B-2400 Mol
 T 0032 (0)14 82 95 00, F 0032 (0)14 82 95 01
www.zilvermeer.be, info@zilvermeer.be

Verantwoordelijke uitgever: Jean-Pierre Bulens | Directeur | Zilvermeerlaan 2 | 2400 Mol | BTW BE 0541.413.814

www.10112016

Openingstijden camping

Hoogseizoen :	04/05 t.e.m. 08/05; 13/05 t.e.m. 16/05 en van 08/07 t.e.m. 25/08/2016
Tussenseizoen :	25/03 t.e.m. 03/05; 09/05 t.e.m. 12/05; 17/05 t.e.m. 07/07 en van 26/08 t.e.m. 02/10/2016
Laagseizoen :	Overige periodes. Verblijven op het Zilvermeer was niet mogelijk in de periode van 21/11 t.e.m. 15/12/2016

88

CAMPING ZILVERMEER 2016



Abonnementen ⁽²⁾

Trekcaravan jaarabonnement grasveld	€ 1350.00
Trekcaravan jaarabonnement bos	€ 1600.00
Stacaravan jaarabonnement	€ 1700.00
+ 66% andersvaliden/abonnement	-15%

Kortingsbon vroegboeking jaarabonnement € 25.00

Bij aanvang jaarabonnement vanaf 01/08 gelden verlaagde tarieven, meer info hierover bij de campingreceptie

Trekcaravan halfjaarabonnement bos	€ 1000.00
<i>Kortingsbon vroegboeking halfjaarabonnement</i>	€ 20.00

Jaarlijkse vergoeding huisdier	€ 95.00
Jaarlijkse vergoeding extra wagen/moto	€ 75.00
<small>(slechts 1 staanplaats/abonn. voorzien)</small>	

Elektriciteit : verbruik per KWU	€ 0.25
Water: per m ³ (incl. 5 m ³ gratis)	€ 4.00
Afhandelingkosten overdracht eigendom	€ 30.00

(2) Tarieven geldig voor 6 personen of alle gezinsleden die onder één dak leven

Bivakhuys (max. 50 personen)

Aankomst vanaf 16u., vertrek vóór 11u.

Minimum 2 nachten per boeking

Hoogseizoen:	
Per groep, per midweek	€ 1000.00
Per groep, per weekend	€ 800.00
Per groep, week	€ 1500.00
Tussenseizoen:	
Per groep, per nacht weekdag (min. 2 n.)	€ 170.00
Per groep, per weekend	€ 600.00
Per groep, per midweek	€ 600.00
Per groep, per week	€ 1100.00
Laagseizoen:	
Per groep, per nacht weekdag (min. 2 n.)	€ 150.00
Per groep, per weekend	€ 525.00
Per groep, per midweek	€ 550.00
Per groep, per week	€ 1000.00
<i>Kortingsbon vroegboeking bivakhuys</i>	€ 20.00

Waarborg van €150,00 per boeking, terugbetaalbaar na verrekening eventuele extra kosten (inventariskorten en gebrekkige schoonmaak)



Huisdieren niet toegelaten!

Kampeerrhutten (max. 4 pers.)

Aankomst vanaf 16u., vertrek vóór 11u.

Hoogseizoen: Per kampeerrhut, per nacht	€ 42.00
Tussenseizoen: Per kampeerrhut, per nacht	€ 36.00
Laagseizoen: Per kampeerrhut, per nacht	€ 31.00
Per extra persoon, per nacht	€ 5.00
Huur pottenset/verblijfsperiode	€ 4.00
Huur beddengoed/set	€ 10.00
<i>Kortingsbon vroegboeking kampeerrhut</i>	€ 12.00

Huisdieren niet toegelaten!

(3) Kortingsbon vroegboeking:

- Reservering voor verblijf in 2016 van minstens 7 nachten tijdens tussen- en hoogseizoen (dit niet voor reserveringen met betrekking tot verblijf in laagseizoen).
- Betaling enkel via bankoverschrijving (geen betaling via bank- of kredietkaart aan campingreceptie).
- Het volledige factuurbedrag moet betaald zijn vóór 1 januari 2016.
- De kortingsbon is enkel geldig voor aankopen in de campingwinkel, niet op andere plaatsen op het domein (restaurants, inkom...) en kan niet in cash geld verzilverd worden.

Dagtarieven (per nacht) ⁽²⁾

Aankomst vanaf 14 u., vertrek vóór 13 u.
(Tarief inclusief elektriciteitsverbruik)

Hoogseizoen	€ 30.00
Tussenseizoen	€ 18.00
Laagseizoen	€ 11.00

Korting op dagtarieven	
> 6 overnachtingen	-5%
> 21 overnachtingen	-15%
Groepen (min. 10 caravans)	-15%

<i>Kortingsbon vroegboeking camping</i>	€ 12.00
Bijkomende overnachting/persoon (+ 6 jr)	€ 5.00
Extra huisdier per nacht	€ 3.50
Vuilniszak klein (30 liter)	€ 1.00
Vuilniszak groot (60 liter)	€ 1.50
Bio vuilniszakje € 0.12/stuk, 25 stuks	€ 2.60
Wasmachine (excl. waspoeder) KLEIN	€ 3.00
Wasmachine (excl. waspoeder) GROOT	€ 5.00
Gebruik droogkast (per 10 min.) KLEIN	€ 1.00
Gebruik droogkast (per 10 min.) GROOT	€ 1.50

Blokhutten (max. 6 personen)

Aankomst vanaf 16u., vertrek vóór 10u.

Week - vrijdag-vrijdag | Midweek - maandag-vrijdag
Weekend - vrijdag-maandag

Hoogseizoen:	
Per week	€ 600.00
Tussenseizoen:	
Per week	€ 260.00
Per midweek	€ 160.00
Per weekend	€ 180.00
Laagseizoen:	
Per week	€ 180.00
Per midweek of weekend	€ 130.00
<i>Kortingsbon vroegboeking blokhutten</i>	€ 20.00

Waarborg van € 100,00 per blokhut, terugbetaalbaar na verrekening van eventuele extra kosten (poets, onvolledige inventaris).



Huisdieren niet toegelaten!

Kampeerterrainen

Aankomst vanaf 14 u., vertrek vóór 13 u.

Grote kampplaatsen (8 plaatsen van ± 8 are) : voor jongeren en groepen, al of niet in verenigingsverband, tarief/groepdag : (incl. verbruik elektriciteit) € 75.00
(groep = maximum 25 personen, vanaf 26 = € 5.00 p.p.)

Kampeerweide (16 plaatsen) : vooral bedoeld voor jongeren
(incl. verbruik elektriciteit - per cluster) € zie dagtarieven
Kampeerweide: in hoogseizoen en enkel met de tent (16 plaatsen) : vooral bedoeld voor jongeren; (incl. verbruik elektriciteit - per cluster) € 22.00

Kampeerautoplaats (16 plaatsen) : bedoeld voor mobil-homes; (incl. verbruik elektriciteit) € zie dagtarieven

Promo Kampeerautovriendelijke logies (4 plaatsen) : (incl. verbruik elektriciteit)
Hoogseizoen: € 20.00
Tussenseizoen: € 13.00
Laagseizoen: € 8.00

(niet combineerbaar met andere promoties of acties)
Kortingsbon vroegboeking kampeerterrain

Vakantiewoningen

(max. 6 pers.) ev. samen te boeken voor max. 12 pers.

Aankomst vanaf 16u., vertrek vóór 10u.
Week - vrijdag-vrijdag | Midweek - maandag-vrijdag
Weekend - vrijdag-maandag



100% toegankelijk

Hoogseizoen:	
Per week	€ 700.00
Tussenseizoen:	
Per week	€ 350.00
Per midweek of weekend	€ 250.00
Laagseizoen:	
Per week	€ 250.00
Per midweek of weekend	€ 200.00
<i>Kortingsbon vroegboeking vakantiewoningen</i>	€ 20.00
<i>Korting instellingen gehandicaptensector</i>	-15.00 %

Waarborg van €100,00 per woning, terugbetaalbaar na verrekening van eventuele extra kosten (poets, onvolledige inventaris).



Huisdieren niet toegelaten!

Arrangementen

Blokhut **Vakantiewoning**

Verlengd weekend Pasen (4 nachten) (25/03/16-29/03/16)	€ 240.00	€ 320.00
Verkorte midweek Pasen (3 nachten) (29/03/16-01/04/16)	€ 120.00	€ 160.00
Hemelvaart verkorte midweek (2 nachten) (02/05/16-04/05/16)	€ 80.00	€ 100.00
Hemelvaart arrangement (5 nachten) (04/05/16-08/05/16)	€ 400.00	€ 400.00
Pinkster arrangement (4 nachten) (13/05/16-17/05/16)	€ 320.00	€ 320.00
Pinksteren verkorte midweek (3 nachten) (17/05/16-20/05/16)	€ 120.00	€ 150.00
Verkorte midweek Festival (3 nachten) (13/06/16-16/06/16)	€ 120.00	€ 150.00
Festival Arrangement (4 nachten) (16/06/16-20/06/16)	€ 320.00	€ 320.00
Kerstweek arrangement (7 nachten) (23/12/16-30/12/16)	€ 280.00	€ 350.00
Nieuwjaarsweek arrangement (7 nachten) (30/12/16-06/01/17)	€ 260.00	€ 350.00

In de periodes dat de arrangementen lopen, zijn uitsluitend deze boekbaar. In bepaalde periodes in laag- en tussenseizoen kun je genieten van het fietsarrangement. Meer info op onze website www.zilvermeer.be of bij de campingreceptie 0032 (0)14 82 85 00.

Vlot kamperen (max 4 pers.)

Aankomst vanaf 14u., vertrek vóór 13u.

Enkel tussen 01/06/16 en 30/09/16 € 60.00 per overnachting



➤ Hoogseizoen:	➤ Tussenseizoen:	➤ Laagseizoen:
* 04/05/16 t.e.m. 08/05/16	25/03/16 t.e.m. 03/05/16	overige periodes
* 13/05/16 t.e.m. 16/05/16	09/05/16 t.e.m. 12/05/16	Verblijven op het Zilvermeer is niet mogelijk in de periode van 21/11/16 t.e.m. 15/12/16
08/07/16 t.e.m. 25/08/16	17/05/16 t.e.m. 07/07/16	(excl. periodes arrangementen)
(excl. periodes arrangementen)	26/08/16 t.e.m. 02/10/16	(excl. periodes arrangementen)
	(excl. periodes arrangementen)	

* niet van toepassing voor BIVAK en KAMPEERHUTTEN

2.2. Speciale gebeurtenissen

2.2.1. Het Zilvermeer als opvangcentrum voor asielzoekers



Eind 2015 kreeg het provinciebestuur van Antwerpen de vraag om binnen het provinciaal patrimonium een tijdelijk asielcentrum in te richten. Het bestuur meende dat het Zilvermeer hiervoor het best in aanmerking kwam (Volgens het bestuur kwam het Zilvermeer hiervoor het best in aanmerking). Een 100-tal kampeerplaatsen werden tijdelijk van 1 januari tot 25 maart ter beschikking gesteld aan Fedasil. Het was de bedoeling een site op te bouwen om 270 asielzoekers tijdelijk te kunnen onderbrengen. De organisatie stond zelf in voor de uitbouw van de kampeerplaatsen. Eind december 2015 en januari 2016 werden 78-tal stacaravans geleverd. Van die 78 caravans werden er 6 gereserveerd voor de organisatie. Fedasil zorgde eveneens voor een permanente beveiliging op en rond de site van de asielzoekers. Om de twee weken was er een evaluatievergadering tussen de provincie, het Zilvermeer, de gemeente Mol en Fedasil.



De komst van een opvangcentrum voor asielzoekers op het Zilvermeer zorgde voor heel wat commotie zowel op het Zilvermeer zelf als in de ruime regio. Vooral over de veiligheid was er bezorgdheid. Op sociale media was het gebeuren een hot item en werden er heftige discussies gevoerd tussen voor- en tegenstanders. Voor de kampeerders werd een infomoment ingericht in het ecocentrum. De gemeente Mol organiseerde op 18 januari een druk bijgewoond infomoment voor iedereen in het Getouw. Naast de opvang en begeleiding van de asielzoekers werd de vraag gesteld aan organisaties en vrijwilligers om de dagen dat de asielzoekers aanwezig waren zinvol zouden kunnen worden opgevuld. Tal van organisaties en vrijwilligers waren bereid dit op zich te nemen.

De eerste asielzoekers werden op het Zilvermeer ontvangen op 25 januari. Van de in totaal voorziene opvang voor 300 personen is de opvang op het domein beperkt gebleven tot 46 personen. Van de 78 caravans zijn er uiteindelijk maar 16 bezet geweest. De meeste waren alleenstaande mannen maar er waren ook drie gezinnen met kinderen. De meeste personen kwamen uit Afghanistan (63%) en Irak (16%). Het verblijf van de asielzoekers is zonder noemenswaardige incidenten rustig en vlot verlopen.



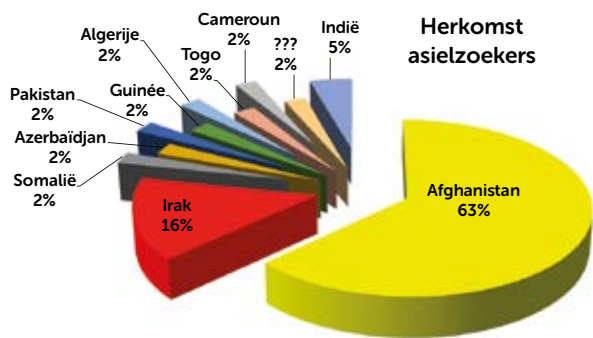

Dagelijks werden er aan de asielzoekers tal van activiteiten aangeboden. In het Ecocentrum, dat als draaischijf fungeerde voor de activiteiten werd er dagelijks een cursus Nederlands gegeven. Deze taal cursus werd druk bijgewoond.

Tal van crea-activiteiten werden ingericht en de kampeerders lieten de asielzoekers proeven van hun eigengemaakte smoutbollen op de camping.

De negatieve sfeer die bij de aanvang van het project de bovenhand kreeg werd al vlug omgedraaid tot een positief gebeuren. De kampeerders beschouwden de asielzoekers zelfs als medekampeerders op hun domein. Uit dit gegeven is zelfs een kampeerdersraad ontstaan die aanvankelijk wantrouwig stond t.o.v. de opvang van asielzoekers op hun domein maar die tijdens de opvang een niet onbelangrijke positieve rol heeft vervuld.



Er waren heel wat geïnteresseerden komen opdagen in het cultureel centrum het Getouw op de algemene infoavond over het te realiseren van een asielcentrum op het Zilvermeer.



De asielzoekers kregen vanaf de eerste dag taallessen aangeboden. De lessen werden gegeven door vrijwilligers en er was dagelijks een ruime belangstelling. Tijdens de lessen konden de kinderen wat tekenen of knutselen.





De asielzoekers zijn vertrokken maar de kampeerdersraad is blijven bestaan en is nu een voornaam orgaan op de camping geworden dat de verbinding maakt tussen de kampeerders en het beleid van het domein.

Op zaterdag 12 maart werd in het Ecocentrum een afscheidsbijeenkomst georganiseerd door het provinciebestuur van Antwerpen, Fedasil en de gemeente Mol.

'We wish you the best'. Met deze boodschap zwaaiden talrijke vrijwilligers 'onze' asielzoekers uit. Na een verblijf van acht weken sloot het opvangcentrum in het Zilvermeer de deuren. De asielzoekers kregen onderdak in andere opvanginitiatieven van Fedasil. Iedereen was tevreden over het incidentvrije verloop van de opvang en verheugd over de warme inzet van de 113 vrijwilligers.

De bevoorrading werd centraal gestuurd via Fedasil. Voedselpakketten werden dagelijks ter beschikking gesteld. In samenwerking met de Kringloopwinkels werd er een gelegenheidswinkeltje ingericht waar men terecht kon voor aangepaste kleding. De kleding werd gratis ter beschikking gesteld.





Gepensioneerde medewerkers van het Zilvermeer, Karel Daems en Herman van Broeckhoven, rechts op de foto, nodigden de asielzoekers uit om mee te wandelen op hun wekelijkse wandeling in de omgeving van het Zilvermeer. Zo maakten zij eveneens kennis met de regio.



Tijdens het afscheidsmoment was het gedeputeerde Bruno Peeters die het woord nam. Ook de kampeerdersraad bedankte de organisatie voor het vlot verloop tijdens het verblijf hier op het Zilvermeer. Ze houden er trouwens positieve herinneringen aan over.



2.2.2. Opening wandelboulevard en waterspeeltuin Herinrichting omgeving oud botenhuis en nieuwe waterspeeltuin

In 2011 werd het nieuwe kassagebouw officieel in gebruik genomen. De verhuur van boten en waterfietsen gebeurt nu vanuit dit kassagebouw. De oude verhuurlocatie had dus geen functie meer en een renovatie van deze zone was noodzakelijk.

Deze locatie grenst aan de speeltuin en het lag voor de hand dat deze zone een uitbreiding zou worden van de bestaande speelaccommodatie. Het werd een volledige nieuwe waterspeeltuin.

In zitting van 9 juli 2015 heeft het directiecomité de werken toegewezen aan de firma Krinkels nv voor de som van 396.347,13 EUR (btw incl.). De werken waren klaar tegen de zomer van 2016.

Op 8 juni 2016 werd de rolstoelvriendelijke waterspeeltuin officieel geopend. De nieuwe waterspeeltuin voor peuters en kleuters is een uitbreiding van de huidige peuterspeeltuin aan taverne "de Glinstering". Hij vormt een mooie aanvulling op de nieuwe glijbanen in het meer, die in 2013 werden gebouwd. Deze nieuwe waterattractie is veilig voor de kleinste kinderen. De waterspeeltuin heeft geen diepte. Kinderen spelen er dus niet in het water, maar wel met het water. De speeltuin staat op een valdempende kunstvloer. Een transparante afscheiding tussen de speeltuin en de roeivijver voorkomt dat kinderen in het water tuimelen.





Gedeputeerde Bruno Peeters opent samen met directeur Toon Claes van het Zilvermeer de nieuwe waterspeeltuin. De boot in de speeltuin werd trouwens genoemd naar de deputé.



2.2.3. Personeel Zilvermeer Nieuwe directeur voor het Zilvermeer

Vanaf 1 juli 2016 is Toon Claes de nieuwe directeur van het Zilvermeer. Met Toon Claes (43 jaar) krijgt het Zilvermeer een jonge directeur.

Toon Claes is geboren in Herentals en is nu woonachtig in Geel. Verrassend is toch wel dat Toon Claes niet uit de vrije tijdssector is gerecrueteerd. Toon Claes heeft gestudeerd aan de Katholieke Universiteit Leuven en heeft er in 1997 het diploma van burgerlijk werktuigkundig-elektotechnisch ingenieur, richting mechanica optie toegepaste mechanica en energieconversie gehaald. In 1998 werd hij een tijdje projectmedewerker aan de KUL bij prof. Berghmans om dan naar het bedrijfsleven over te stappen.



Vanaf 1999 begint Toon Claes bij het toenmalig Glaverbel (nu AGC) in Mol-Gompel waar hij van start gaat als assistent warm glas. AGC Glass Europe produceert, verwerkt en verdeelt vlakglas voor de bouw (buitenglazing en interieurglas), de autosector (origineel en vervangglas) en de solar-industrie. Het is de Europese tak van AGC Glass, de grootste vlakglasproducent ter wereld, en is gevestigd in Louvain-La-Neuve (België). In 1999 wordt hij manager warm glas. In 2006 wordt hij manager van de afdeling Float.

Toch is Toon Claes niet wereldvreemd als het gaat om de toeristisch recreatieve sector. In zijn vrije tijd was Toon Claes vroeger voetballer bij KFC-Verbroedering Geel waar hij zich selecteerde als nationaal scholier (16 jaar) en UEFA-junior (18jaar). Vandaag is Toon Claes nog altijd sportief actief bij de dansschool Time Out in Herentals waar hij sinds 2000 de disciplines ballroom & latin beoefent. Tevens is hij verbonden aan de Atletiekclub AC-Westerlo, een afdeling van AC Herentals, waar hij jeugdtrainer is.

Als voormalig bestuurslid bij Jong Voka Kempen heeft hij een een zakelijk netwerk op zak.



Van 1 juli 2016 neemt Toon Claes de taak als directeur van het Zilvermeer op zich. De Kempense Meren, waarvan het Zilvermeer deel uit maakt, staan voor grote uitdagingen. De toeristische sector is een belangrijk factor in de regio en dit zowel op sociaal als op economisch vlak. Dit alles in goede banen leiden zal een groot deel van zijn dagtaak zijn.



Directeur Toon Claes met gedeputeerde Bruno Peeters bij de officiële voorstelling van de nieuwe waterspeeltuin op 8 juni 2016.

De media te woord staan is één van de taken die horen bij de functie van directeur. Een taak die hij heel snel onder de knie zal hebben op het domein.

Studiereis poetsdienst Zilvermeer

Het dagdagelijks onderhoud van de gebouwen en sanitaire installaties op het domein vraagt heel wat inzet, kennis en medewerkers. Goed geïnformeerd zijn is hier ook de boodschap. Een delegatie van de poetsdienst van het Zilvermeer is op 12 mei 2016 naar Amsterdam getrokken, waar de vakbeurs ISSA/ Interclean plaats greep. Op deze internationale beurs, die wisselend in Nederland en de Verenigde Staten wordt gehouden, kom je alles te weten over professioneel schoonmaken. Verspreid over elf hallen en met meer dan 800 exposanten vindt je alles over producten en oplossingen voor de professionele schoonmaak en hygiëne.



Op de foto de verantwoordelijke poetsdienst Zilvermeer Lieve Van Roy met collega's Linda Iemmens, Martine Lemmes, Martine Maes en Sandra Vervoort.

Personeelsreis Zilvermeer

Naar jaarlijkse traditie wordt op het einde van het seizoen een personeelsreis georganiseerd voor de medewerkers van het domein.

In de voormiddag stond het mijnmuseum van Beringen op het programma. In de namiddag werden we ontvangen in het Glazen Huis van Lommel. Na het bezoek aan Lommel werd de groep opgewacht in het recreatiedomein Ter Spegelt in Eersel, net over de Belgische grens nabij Postel. Het domein is vergelijkbaar qua opzet met het Zilvermeer en heeft reeds meerde nationale en internationale prijzen gehaald. Het was een aangename en leerrijke kennismaking met dit domein dat maar een paar km verwijderd ligt van het Zilvermeer. De dag werd afgesloten met een avondmaal in het gasthof den Beiaard van de de abdij van Postel. Een uitstap in de nabije omgeving van het Zilvermeer en voor velen toch nog onbekend terrein.



In het mijnmuseum werden we deskundig rondgeleid door oud-mijnwerkers van Beringen. Een uitgebreide pick-nick, met pensen en spek, hadden we zelf bij, die we nuttigden op de mijnsite.



In Ter Spegelt, links, een prachtig voorbeeld van comfortabel vlot kamperen. Op de foto onder waren de dames van ons gezelschap gecharmeerd door het werk van de glaskunstenaars.



2.2.4. Investerings in 2016

Wandkoelmeubel winkel camping

De huidige wandkoelmeubelen ,in gebruik in de campingwinkel van het Zilvermeer, werden in 1996 overgenomen van de privé uitbater destijds, zijn ondertussen ongeveer 40 jaar oud en dus dringend aan vervanging toe.

Zo werd nog tijdens het laatste controlebezoek van PIH op 4/08/2016 geconstateerd dat de temperatuur in de koeltoog bakkerij te hoog was.

Nieuwe wandkoelmeubelen zijn energiezuiniger aangezien deze worden uitgerust met LED verlichting, energiezuinige ventilatoren en bovendien een dagafdekking in glas hebben waardoor de koeling veel efficiënter wordt benut.. De opdracht werd toegewezen aan de firma NV. Lemcool uit Boechout voor de som van 95.355,90 €.



De oude kassameubelen, eveneens nog afkomstig van de overname in 1996 zijn ook vervangen. Met de invoering van allerlei technologie en elektronische betaalsystemen voldeden de vroegere kassameubelen niet meer.

De nieuwe kassameubelen werden toegewezen aan de firma Frontend Retail Solutions voor de prijs van 8.143,00 €, excl. btw.

Aankoop heftruck alle terrein

De huidige en enige heftruck, type Linde H25D, in gebruik op het Zilvermeer is ondertussen 23 jaar oud en dus aan vervanging toe.

Deze heftruck zal niet enkel in het magazijn worden gebruikt, maar eveneens voor onderhoud en evenementen op het terrein en zelfs op het strand.

De aankoop werd toegewezen aan de firma Foets nv uit Tessenderlo voor de 43.475,30 € incl. btw.



Vervanging ruimtenet speeltuin Zilvermeer

Het ruimtenet in de speeltuin van het Provinciaal Recreatiedomein Zilvermeer werd geplaatst in de zomer van 2001 door de firma Boer speeltoestellen.

Het heeft een hoge speelwaarde en werd intens gebruikt.

Paal en funderingen waren in orde, maar het net zelf was dringend aan vervanging toe. Dit net werd reeds meerdere malen hersteld door de firma Boer en door onze eigen diensten.

De vervanging werd toegewezen aan de firma Boer Belgium uit Antwerpen (Wilrijk) voor de som van 22.968,8 € excl. btw.

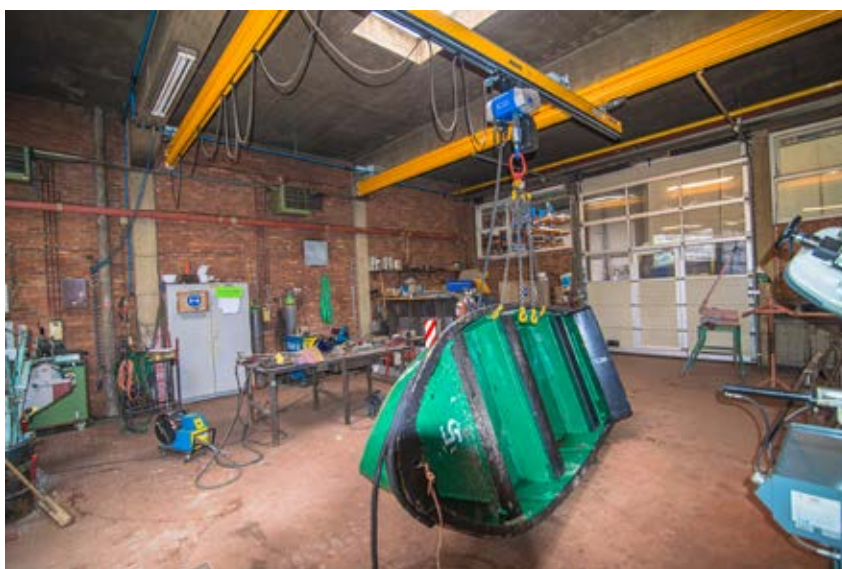

Hangkraan voor metaalbewerkers

Om zware onderdelen in het metaalatelier beter te kunnen manoeuvreren dient er in het atelier een rolhangbrug met takel geplaatst te worden. Dit werd meermaals besproken op de P&B vergaderingen.

Er werd geopteerd voor een vaste installatie, op te hangen aan de bestaande betonbalken van het atelier.

De levering en plaatsing werd toegewezen aan de firma Imes Dexis nv uit Antwerpen voor een bedrag van 14.757,14 EUR excl. btw.



Dagrecreatie



2.3. Dagrecreatie

2.3.1. Situering

De zwemvijver is de aantrekkingspool van het APB Provinciaal Recreatiedomein Zilvermeer. De zwemvijver ligt centraal op het domein en is een oude zandwinningsput. Het aansluitend witzandstrand dat geleidelijk afloopt is ideaal voor gezinnen met kleine kinderen.

Een modern uitgerust strandgebouw met omkleedfaciliteiten, lockers, douches, sanitair en een E.H.B.O.-ruimte staan ter beschikking van de bezoeker. In de strandbar "IJsvogel" kan men terecht voor een hapje en een drankje. In de strandwinkel vind je de nodige strandartikelen van zonnecrèmes tot strandspeelgoed.

Koninginnestuk van de dagrecreatie is de vernieuwde speeltuin. Er worden heel wat inspanningen geleverd om de speeltuin te vernieuwen en aangepast te maken aan de geldende veiligheidsnormen. De speeltuin is opgesplitst in een peuter- en kleutergedeelte en een avonturenpark voor de oudere kinderen. De kabelbanen, levende bruggen, ravijnen, zwier- en klimpalen, de uitkijktoren vormen een uitdaging voor jong en oud. De laatste jaren werd voornamelijk geïnvesteerd in waterspeeltuigen.

2010 en 2011 zal worden herinnerd als de jaren van de grote renovatiewerken aan het centrumgedeelte van het domein. De minigolf is op een andere plaats gelokaliseerd en volledig vernieuwd. Een nieuw kasgebouw bedient zowel de minigolf, de go-carts, de sportterreinen als de minicarting.

In de zwemvijver werden in 2013 de oude waterglijbanen vervangen door een spectaculaire schuifafcombinatie. Met de renovatiewerken van het Centrumgedeelte werd de bootjesverhuur verplaatst naar de overzijde van de vijver. In 2016 werd het zone waar vroeger de bootjesverhuur lag gerenoveerd en omgebouwd tot een aangename wandelboulevard. In de korte nabijheid werd een nieuwe waterspeeltuin ingericht.

De dagrecreatie was bereikbaar met het openbaar vervoer vanuit het station in Mol (Belbus) en gratis parking is voorzien voor wagens en fietsen. Tijdens de maanden juli en augustus is er, 7 dagen op 7, een regelmatige busverbinding met een frequentie van 1 bus/uur (lijn 475). Vanaf september 2015 is er een nieuw aanbod inzake openbaar vervoer, namelijk de Centrum Express. Om het uur komt doet deze bus het Zilvermeer aan.

De wandelboulevard, aan de vroegere bootjesverhuur, en de waterspeeltuin voor peuters werd officieel in gebruik gesteld op 8 juni 2016.

2.3.2. Algemene statistiek

Het voorseizoen van 2016 was niet denderd en eerder slecht te noemen voor de recreatiesector. De eerste dagen van de zomer startten slecht, maar nadien werd het uitzonderlijk goed. Het najaar heeft het verlies van het voorjaar goedge maakt. Inzake bezoekersaantal is het vergelijkbaar met 2015 wat ook een goed jaar was.

Het domein is het ganse jaar open van 08u30 tot zonsondergang als wandelpark met speeltuin. Van april tot en met september is de toegang betalend van 08u30 tot 21u00. Kinderen tot 6 jaar hebben gratis toegang tot het domein.

	2008	2009	2010	2011	2012	2013	2014	2015	2016
april	4.751	9.128	8.027	19.730	5.523	7.868	8.925	13.937	7.590
mei	25.588	14.751	10.835	10.996	22.196	8.046	12.027	10.530	19.192
juni	9.192	17.313	25.176	18.538	7.099	14.579	20.975	20.354	9.392
juli	35.569	37.894	47.759	14.736	39.287	76.180	46.943	50.627	50.574
augustus	19.555	59.065	12.323	24.474	53.832	39.288	18.925	56.328	54.487
september	4.857	4.854	5.661	8.662	4.568	7.216	6.594	4.073	14.558
TOTAAL	99.512	143.005	109.781	97.136	132.505	153.177	114.389	155.849	155.793

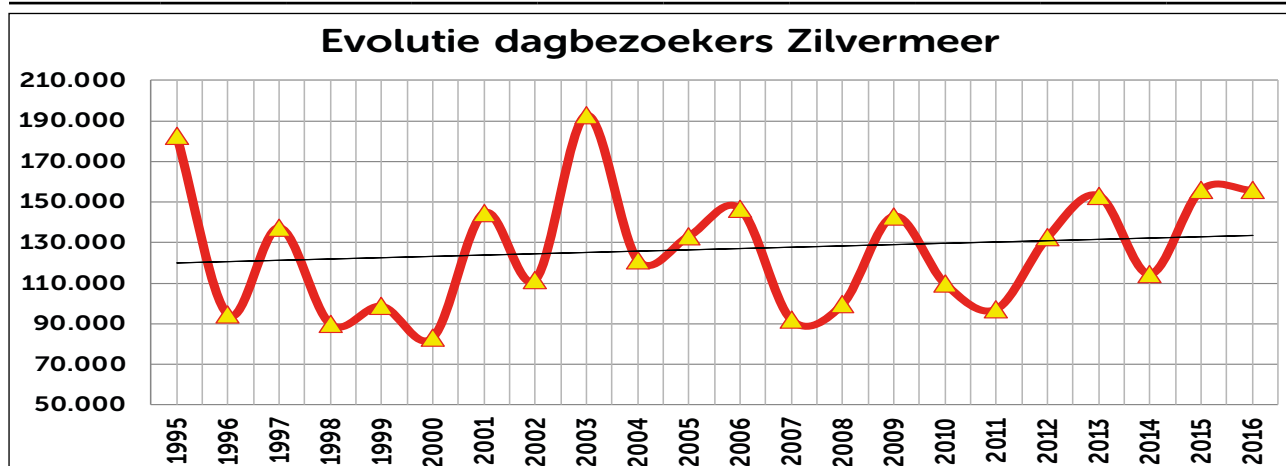

In de top 50 beste dagen van de laatste jaren komt 2016 in totaal zes maal voor. Het jaar 2016 staat op de eerste plaats en dit is te danken aan het evenement Wintersfeer dat voor de eerste maal betalend was en dus opgenomen in de bezoekersstatistiek. Met 6.551 dagrecreanten was 24 augustus 2016 de beste dag. Echte dagtoppers zijn er verleden jaar niet geweest. Bovenstaande cijfers zijn de bezoekers geregistreerd via het kassasysteem. Schoolspordagen en deelnemers aan evenementen zijn hierin niet verwerkt. In 2016 noteren we 100.941 personen die het domein hebben bezocht in het kader van een schoolspordag, evenement of andere activiteit (95.242 in 2015). Dit brengt het totaal bezoekers (dagbezoekers, spordagen en evenementen) op 256.734 (251.091 in 2015).

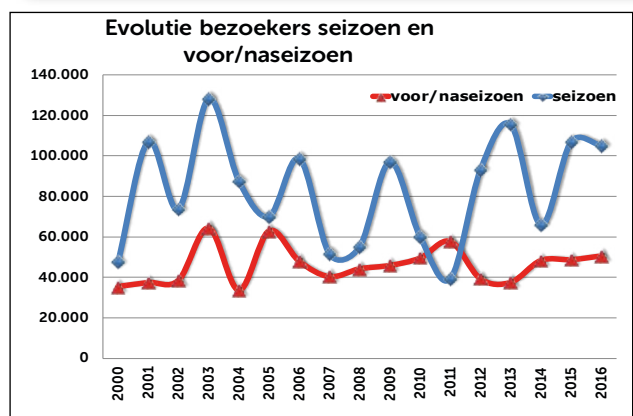
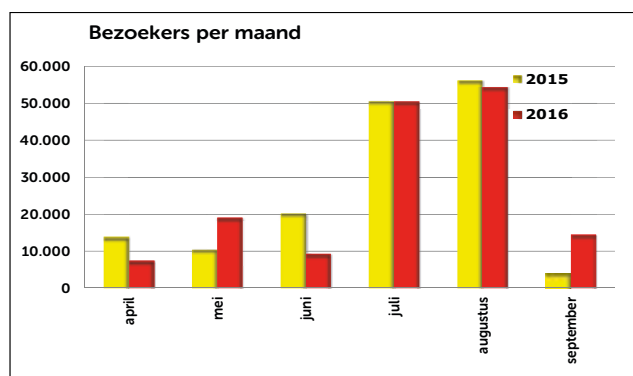

Bezoekers daginkom - spordagen - evenementen

	2014	2015	2016
Dagrecreatie	114.389	155.849	155.793
Sportdagen	16.875	16.087	17.351
Evenementen	69.150	79.155	83.590
Totaal dagrecreatie	200.414	251.091	256.734

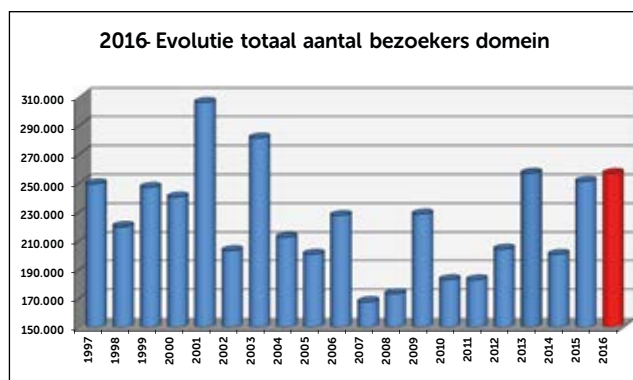

Nr Top 50	Jaar	Datum (yyyy/mm/dd)	Aantal
1	2016	20/12/2016	9573
2	2012	19/08/2012	9541
3	2006	2/07/2006	9021
4	2007	5/08/2007	8749
5	2013	21/07/2013	8384
6	2013	2/08/2013	8340
7	2005	19/06/2005	7616
8	2015	4/07/2015	7571
9	2009	6/08/2009	7182
10	2010	27/06/2010	7067
11	2006	16/07/2006	7009
12	2015	3/08/2015	6975
13	2009	19/08/2009	6901
14	2014	19/07/2014	6835
15	2005	17/07/2005	6755
16	2016	24/08/2016	6551
17	2012	25/07/2012	6543
18	2008	12/05/2008	6528
19	2013	22/07/2013	6499
20	2012	18/08/2012	6479
21	2016	20/07/2016	6460
22	2009	5/08/2009	6338
23	2012	26/07/2012	6307
24	2013	1/08/2013	6133
25	2012	15/08/2012	6026
26	2013	7/07/2013	6010
27	2006	26/07/2006	5991
28	2012	28/05/2012	5950
29	2016	19/07/2016	5787
30	2016	25/08/2016	5752
31	2006	19/07/2006	5672
32	2013	23/07/2013	5593
33	2006	11/06/2006	5577
34	2011	2/08/2011	5503
35	2008	31/07/2008	5463
36	2014	18/07/2014	5436
37	2005	31/08/2005	5424
38	2012	24/07/2012	5422
39	2009	15/08/2009	5410
40	2008	6/08/2008	5354
41	2012	27/05/2012	5351
42	2006	21/07/2006	5218
43	2008	30/07/2008	5193
44	2006	18/06/2006	5148
45	2015	30/08/2015	5096
46	2015	6/08/2015	5079
47	2012	1/08/2012	5070
48	2006	4/07/2006	5045
49	2005	18/08/2005	5037
50	2016	10/07/2016	5007

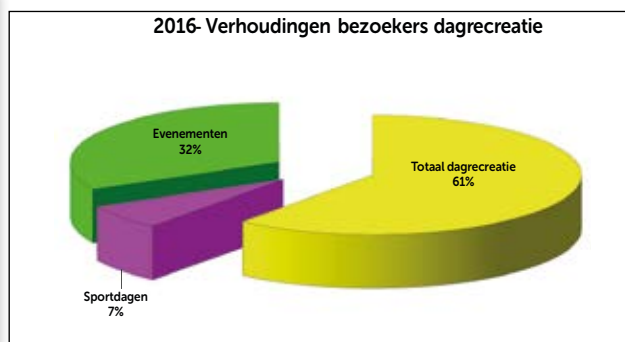

2.3.3. Klimatologisch jaaroverzicht KMI

Klimatologisch gezien was 2016 een relatief normaal jaar. Op planetaire schaal was 2016 wel het warmste jaar volgens de Wereld Meteorologische Organisatie. Daarmee werd het vorige record van 2015 gebroken en werd 2016 het warmste jaar sinds de jaren 1860.

In 2016 bedroeg de gemiddelde temperatuur in Ukkel 10,7°C (normaal: 10,5°C). Een normale waarde na de vorige twee zeer warme jaren. De meeste maanden van dit jaar kenden een normale waarde. Enkel september was zeer abnormaal warm, terwijl oktober dan weer abnormaal koud was.

Er viel in Ukkel in totaal 942,3 mm neerslag, iets meer dan de normale waarde (852,4 mm). Vooral de eerste helft van het jaar was zeer nat. Van januari tot en met juni viel er hier elke maand meer dan de normale hoeveelheid neerslag. Voor juni was deze waarde zelfs uitzonderlijk hoog (er werd toen een nieuw record bereikt). Dit leidde tot de hoogste neerslaghoeveelheid over de eerste helft van het jaar die in Brussel-Ukkel ooit werd geregistreerd (periode 1833-2016). In totaal viel er maar liefst 648,2 mm (normaal: 398,8 mm), meer dan 100 mm meer dan het vorige record dat al dateerde van 1937 (544,4 mm). Het contrast met de tweede helft van het jaar was aanzienlijk: tijdens de laatste 6 maanden van het jaar viel er slechts 294,1 mm (normaal: 453,6 mm). Deze lage hoeveelheid was vooral te danken aan de zeer abnormaal droge maand september en de uitzonderlijk droge decembermaand.

Enkele opvallende feiten :

- Late hittegolf op het einde van augustus: van de 23e tot en met de 27e bedroeg de maximumtemperatuur in Ukkel minimum 25°C en 3 dagen hiervan ook minstens 30°C. De 25e was de warmste dag met een maximum van 32,5°C.
- De grootste dagelijkse neerslaghoeveelheid in ons land viel op de eerste dag van de klimatologische zomer. Op 1 juni registreerden we in Lommel een hoeveelheid van maar liefst 108,6 mm.
- Net als in 1997, werden er dit jaar in Ukkel in april geen lentedagen gemeten [max.>=20°C] (norm.: 3,7 d.).
- Ukkel kende 2 maanden met een opmerkelijke neerslaghoeveelheid. Eerst en vooral juni als natste maand ooit (174,6 mm, normaal: 71,8 mm). Daarnaast was december een zeer droge maand (22,7 mm, normaal: 81,0 mm).
- September leek dit jaar wel een vierde zomermaand. Vooral ook doordat de temperaturen (gemiddelde, maximum en minimum) groter of gelijk waren aan deze van juni en in de buurt lagen van deze van juli en augustus. De 2e decade viel extra op door de laattijdigste tropische dag [max.>=30°C] sinds 1901. Op de 13e steeg de temperatuur nog tot 31,2°C. De vorige tropische dagen tijdens de 2e decade dateren al van 1919: de 11e werd het toen 30,0°C en de 12e 30,6°C. Ook de minimumtemperaturen lagen tijdens deze decade zeer hoog.

Parameter	Eenh.	Waarde 2016	Waarde 2015	Norm.	kar	Record +	Jaar	Record -	Jaar
Gemiddelde temperatuur	°C	10.7	11,3	10.5	n	11.9	2014	8.9	1985
Gemiddelde maximumtemperatuur	°C	14.3	15,1	14.2	n	15.8	2011	12.6	1985
Gemiddelde minimumtemperatuur	°C	7.1	7,5	6.9	n	8.5	2014	5.1	1985
Vorst dagen (min < 0°C)	d	43	33	44	n	84	1985	10	2014
Winterse dagen (max < 0°C)	d	2	1	7.5	n	30	1985	0	2008
Zomerse dagen (max >= 25 °C)	d	25	31	27.9	n	45	2006	12	1988
Hittedagen (max >= 30°C)	d	6	7	3.9	n	13	1995	0	1993
Neerslagtotaal	mm	942.3	736,7	852.4	n	1088.5	2001	639.5	1989
Neerslagdagen	d	190	198	198.7	n	248	1981	157	2003
Sneeuwdagen	d	17	8	19.2	n	53	2010	2	1992
Onweersdagen in België	d	95	83	95	n	121	1995	69	2013
Gemiddelde windsnelheid	m/s	3.4	3,7	3.7	za	4	1990	3.4	2010
Zonneschijnduur	uu:mm	1.571,46	1.734,20	1.544,35	n	2.020,11	2003	1.238,37	1981
Globale zonnestraling	kWh/m ²	1045.2	1111,7	996.8	n	1151.4	2003	890.6	1981
Relatieve vochtigheid	%	77	76	78	n	81	2000	76	2015
Luchtdruk	hPa	1016.2	1017,9	1016	n	1017.9	2015	1013.8	2014

Bron : KMI

(*) Definities van de graad van abnormaliteit:

Af-korting	Graad van abnormaliteit	Fenomeen bereikt of overtroffen, gemiddeld één keer om de
n	normaal	-
a	abnormaal	6 jaar
za	zéér abnormaal	10 jaar
u	uitzonderlijk	30 jaar

2.3.4. Horeca op het Zilvermeer



Op het Zilvermeer kun je terecht voor zowel een snelle hap of drankje als voor een culinaire verwenning. In de horecazaken kun je ook een origineel verjaardagsfeest of een geslaagd bedrijfsfeest organiseren. Het domein beschikt over vijf horecazaken.

De IJsvogel is een strandbar en wordt uitgebaat door het APB Zilvermeer. Gekoppeld aan de IJsvogel bevindt zich het dakterras, dat voornamelijk wordt gebruikt tijdens evenementen, vergaderingen en feestjes.

Taverne-restaurant Zilverbos, gelegen aan het marktplein met prachtig zicht op de watersportvijver, oriënteert zich voornamelijk naar de camping. In 2010 werd de zaak volledig gerenoveerd. Buiten het hoogseizoen kan men hier ook terecht voor de organisatie van feesten. Het Zilverbos wordt uitgebaat door de bvba Taverne Zilverbos.

De Glinstering (vroegere Zilvermeeuw) is gelegen nabij de speeltuin en richt zich meer naar de dagrecreanten en de organisatie van seminaries en feesten. De concessie werd door de deputatie in zitting van 18 maart 2013 toegewezen aan de heer Mark Sträter en de heer Karim Fawzi. De concessie loopt van 1 april 2013 tot 31 maart 2022.

Het watersportcentrum Dive Center is de thuishaven voor duikers en watersporters op het Zilvermeer. Zij vinden er alle moderne accommodatie en een gezellige cafetaria met uitzicht op de schitterende watersportvijver met onderwaterpark. Dive-Center is gelegen aan de noordzijde van de watersportvijver. De concessie werd in februari 2016 toegewezen aan de heer Brian Jones.

In 2006 heeft de Toervaarhaven Port Aventura zijn deuren geopend en biedt een schitterend zicht op het kanaalmeer. Plezierbootjes en kleine jachten kunnen aan de kade een plekje reserveren. In het centrum kun je ook terecht voor een drankje en een hapje. De cafetaria bevindt zich aan de noordzijde van de Zilvermeerlaan. De Zilvermeerhaven behoort tot het Zilvermeer maar ligt niet binnen de omheining van het domein.



De IJsvogel

De omzet van de IJsvogel is nauw verbonden met de bezoekers dagrecreatie. De IJsvogel is een typische strandbar. Een snelle hap, een ijsje of een frisse drink zijn de voornaamste artikels. In het voor- en najaar wordt de IJsvogel gebruikt als kantine voor de school-sportdagen.

De IJsvogel is dagelijks open van 1 april tot eind september van 9u30 tot 18u30. De openingsuren worden aangepast aan de weersomstandigheden. Naast het bedienen van de dagrecreanten kan de IJsvogel gebruikt worden door groepen voor feestjes of als vergaderaccommodatie. Voor de financiële analyse verwijzen wij naar het hoofdstuk financieel verslag. Het zaaltje en terras boven de IJsvogel worden voornamelijk ingezet bij manifestaties.

De omzet wordt voornamelijk gerealiseerd tijdens de maanden april tot en met de maand september. De weergegeven grafieken zijn op basis van de cijfers van het kassabeheersysteem (Oscar). Verenigingen en scholen zitten hier soms niet in verwerkt, gezien die groepen betalen via facturatie voor hun sportdag.

In totaal 35 % (38% in 2015) van de totale omzet draagt voeding (frietjes etc.) tegen 42 % (38% in 2015) drank. De verkoop van ijsproducten vertegenwoordigt 19 %. Snoep (2 %) wordt voornamelijk geconsumeerd tijdens het schooljaar met de school-sportdagen.

Een dagrecreant verbruikt gemiddeld 1,06 euro in de IJsvogel per bezoek.

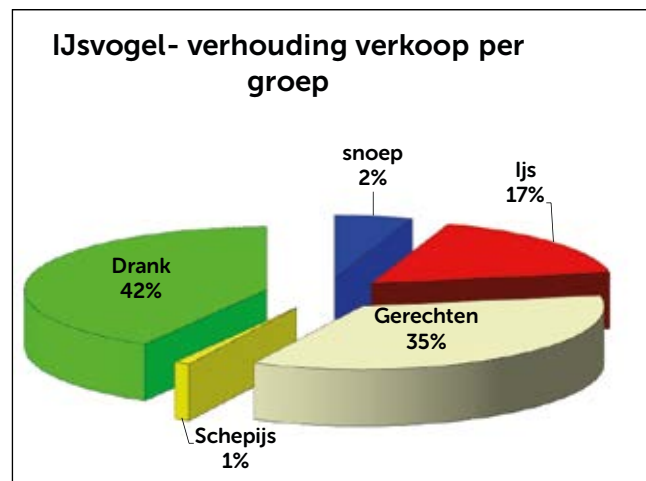
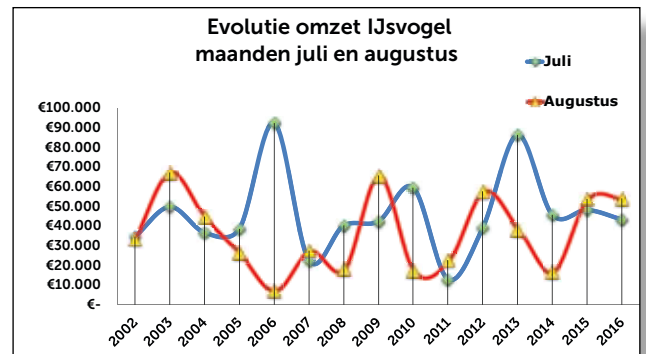
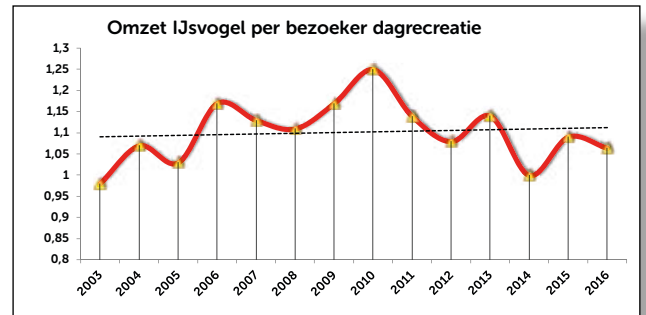
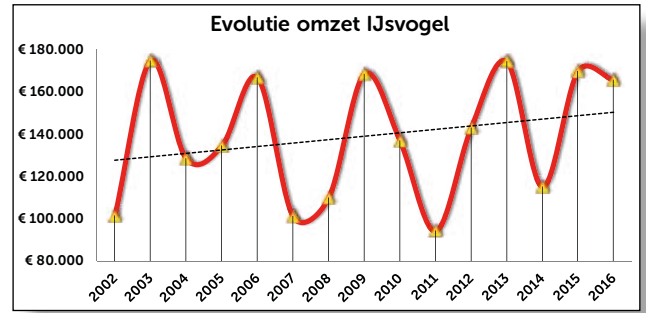

Strandwinkel

De strandwinkel richt zijn verkoop voornamelijk op de bad- en strandgasten van het domein. De artikels die te koop worden aangeboden zijn voornamelijk strandartikelen, ijs en gekoelde dranken. In de afdeling non-food zijn de zonnecrèmes een belangrijk product. De verkoop is uiteraard sterk gekoppeld aan het weer. De hier gepresenteerde resultaten zijn gegenereerd uit de cijfers van het kassasysteem Oscar. Voor de gedetailleerde cijfers verwijzen we naar het financieel verslag.

De strandwinkel wordt open gehouden door een tijdelijke medewerker, die in dienst wordt genomen van 1 april tot 30 september. De winkel is in juli en augustus dagelijks open van 09u30 tot 18u30, weekends inbegrepen. Op uitzonderlijk mooie dagen wordt de strandwinkel langer open gehouden.

De strandwinkel scoort een lagere omzet dan in 2015. Wanneer we de gemiddelde omzet bekijken van de laatste 10 jaar dan zit het jaar 2016 onder het gemiddelde (omzetcijfers afkomstig uit het kassa systeem).

Gekoelde dranken (35 %), gevolgd door ijsjes (25 %), zijn heel belangrijke artikels binnen de verkoopcijfers.

Het strandspeelgoed (18 %) scoort uiteraard goed. Het Zilvermeer heeft nu eenmaal een positief en kindvriendelijk imago. De verhuur van strandparasols en strandstoelen is een succes (5 %).

Wanneer wij de resultaten van de strandwinkel koppelen aan het aantal personen dat een dagticket neemt, stellen we vast dat per betalende bezoeker € 0,71 (€ 0,78 in 2015) wordt uitgegeven in de strandwinkel.

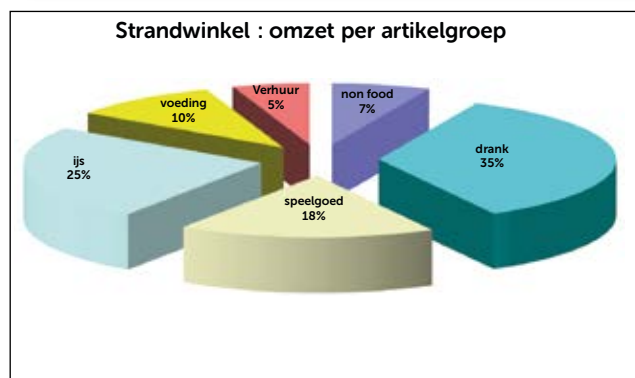
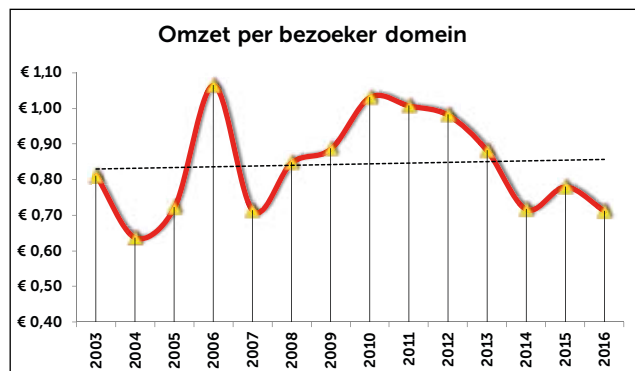
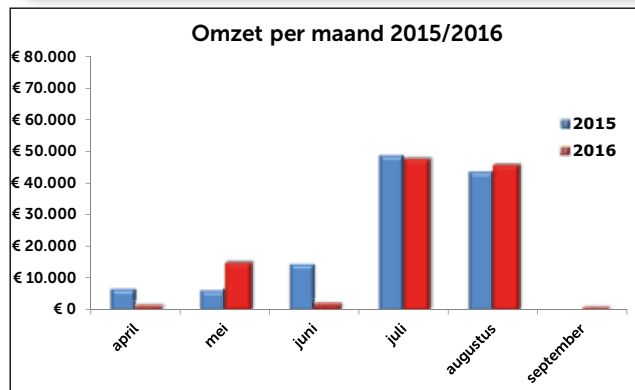
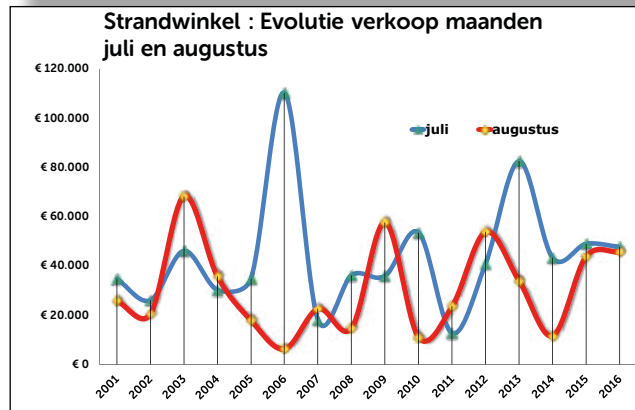
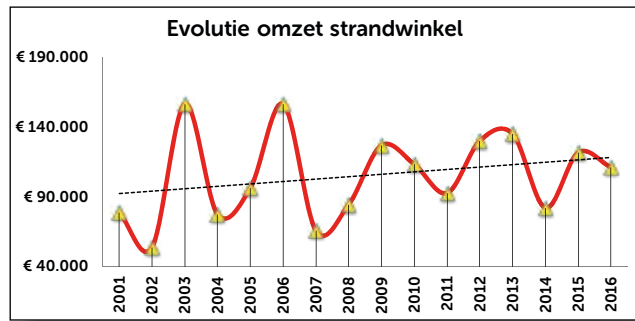

2.3.5. Attracties dagrecreatie

In 2011 werd een volledige vernieuwde accommodatie in gebruik genomen. De roeigelegenheid werd verplaatst en kreeg nieuwe steigers. Daar zijn nu ook de 15 waterfietsen aangemeerd. Een volledig vernieuwde minigolf staat ter beschikking van de bezoeker. Een attractief parcours werd aangelegd voor zowel go-carting als voor elektrisch aangedreven minicarts.

Dit alles wordt bediend vanuit een totaal nieuw kasgebouw, zodat er een efficiëntere personeelsinzet kan gerealiseerd worden. Een algemene daling inzake gebruik van deze attracties is op te merken in 2016. De reden van de daling is dat de weersomstandigheden in het voorjaar heel slecht waren.

Roeien en waterfietsen :

In 2016 noteerden we 9.759 (- 17 % t.o.v. 2015) gebruikers van de roeigelegenheid (11.453 in 2015). Deze verlaging is in hoofdzaak toe te schrijven aan het slechte voorjaar inzake weersomstandigheden.

Minigolf :

In 2016 hebben 10.036 gebruikers (14.660 in 2015) gebruik gemaakt van de minigolf, een daling met 46 % t.o.v. 2015.

Minicars :

In 2016 noteerden we 6.892 (- 20 % t.o.v. 2015) gebruikers van de elektrische wagentjes (6.425 gebruikers in 2015). Deze minicars zijn bedoeld voor kinderen van 3 jaar (met begeleiding volwassenen) tot 12 jaar.

Go-carts :

In totaal hebben 2.466 (- 17 % t.o.v. 2015) personen gebruik gemaakt van het go-cart parcours (2.905 gebruikers in 2015)

Vuurhut-kampvuur :

De vuurhut en kampvuurplaats is in 2016 in totaal 109 maal (152 maal in 2015) gereserveerd. Jeugdgroepen houden er hun kampvuur en groepen gebruiken de accommodatie voor een gezellige bijeenkomst of barbecue.

Sportvelden :

De sportvelden zijn vrij te gebruiken. Men kan de terreinen ook reserveren en hebben dan de zekerheid dat de terreinen door hun bespeelbaar zijn. De mogelijkheid bestaat eveneens de terreinen 's avonds te bespelen. De wachter komt dan de verlichting opzetten. In 2016 werden de terreinen 103 maal (1.218 maal in 2015) gereserveerd



2.3.6. Watersportcentrum

Duikers vormen op het Zilvermeer een aparte, zeer specifieke doelgroep. De sportduikers beoefenen hun sport in de zogenaamde watersportvijver. De plas is ideaal geschikt voor het geven van initiatie en instructieduiken.

Niet alleen leerling-duikers komen aan hun trekken onder water, doch ook de meer geroutineerde duiker. De watersportvijver van het Zilvermeer is namelijk uitgerust met een onderwatersmuseum.

In 2003 is men op de watersportvijver gestart met de bouw van een watersportcentrum, dat zich voornamelijk richt naar de duiksport. Het centrum werd uitgerust met het nodige sanitair, vergaderlokaal, omkleedfaciliteiten en een cafetaria. De opening vond plaats op zondag 2 januari 2005. De concessie van vzw Atlantis werd in de herfst 2012 opgezegd. In januari 2013 werd door de deputatie beslist de concessie in handen te geven van de heer Kristof Damen en mevrouw Winde Boonen. De naam Atlantis werd veranderd in D-Center. In 2015 heeft de concessionaris te kennen gegeven dat hij met de uitbating wenst te stoppen in maart 2016.

De organisatie verzorgt een permanent toezicht tijdens de openingsuren van het centrum voor zowel duikers, zeilers als surfers. De organisatie verzorgt ook de uitbating van de cafetaria en bijhorende lokalen van het watersportcentrum.

Sinds een tiental jaren bevindt zich in de watersportvijver het "Onderwaterpark voor Schone Kunsten". Het is uniek in zijn soort en bijzonder aantrekkelijk voor de duikende medemens.

Dit onderwaterpark is een realisatie van de "Werkgroep Duiken Zilvermeer". Op dit ogenblik zijn er een

55-tal kunstwerken (beelden, schilderijen en foto's) te water gelaten. In 2006 is men ook begonnen met de bouw van de verzonken stad Atlantis. Op de bodem van het Zilvermeer kan men een Grieks amfitheater ontdekken, net als metershoge zuilen, een Romeinse tempel en diverse beelden. Het is een uniek project binnen de sector.

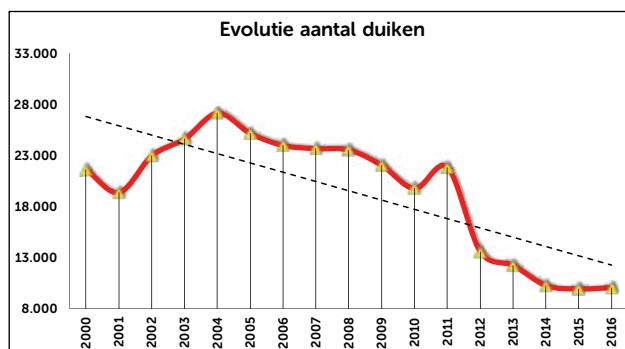

Jaar	Abonnementen	dagduikers	totaal aantal duiken
2000	792	5.809	21.650
2001	972	0	19.440
2002	1.012	2.822	23.050
2003	1.060	3.459	24.700
2004	1.224	2.695	27.200
2005	1.082	3.577	25.217
2006	989	4.265	24.045
2007	954	4.654	23.734
2008	1.029	3.024	23.604
2009	951	3.067	22.087
2010	919	3.182	19.832
2011	925	3.371	21.871
2012	894	2.899	13.627
2013	887	2.536	12.293
2014	835	2.094	10.318
2015	797	2.820	9.993
2016	842	2.540	10.118

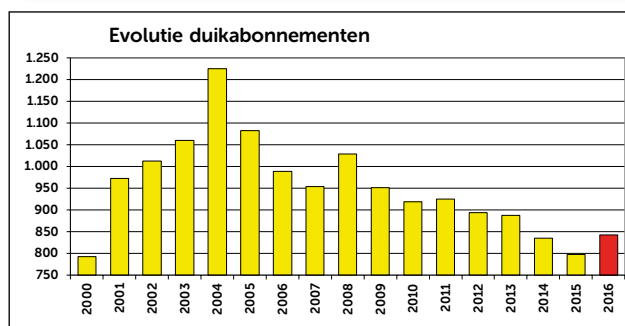
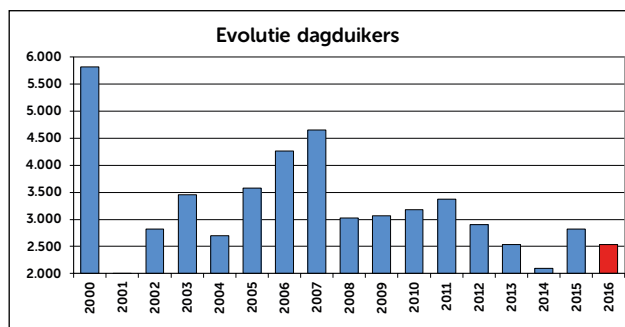

Ijsbeerzwemmen

Sedert 2006 heeft de ijsbeerclub "Isbjörnklubbe Mol" zijn thuisbasis in het duikcentrum Atlantis.

De Isbjörnklubbe-Belgian Warmblood ontstond aanvankelijk om het APB Provinciaal recreatiedomein Zilvermeer te promoten. Het Zilvermeer biedt een uniek kader om het "ijsberen" te promoten. De Isbjörnklubbe-Mol is een feitelijke vereniging.

In het winterseizoen (oktober tot einde maart) wordt er aan ijsbeerzwemmen gedaan. Op vrijdagavond is het sauna-avond, dan komen de fervente ijsberen "Belgian warmblood" gebruik maken van de aanwezige sauna.

Op zondagvoormiddag komen de ijsbeerzwemmers samen aan het duikcentrum om 10.00.u. Om 10.30.u. precies wordt er met z'n allen in het kristalheldere water van het Zilvermeer gezwommen.

De brandweerkorpsen uit de regio komen eveneens naar het Zilvermeer om te leren duiken onder het ijs. Met de vele vijvers in de regio gebeurt het geregeld dat er ongevallen gebeuren bij dichtgevroren vijvers en een interventie van de brandweerduikers noodzakelijk is.

Het Zilvermeer blijft een belangrijk aantrekkingspunt voor de sportduikers. Vooreerst krijgen ze hier hun eerste instructieonderricht voor veilig duiken in open lucht en kunnen ze hun vaardigheden verder ontwikkelen. Het duiken is voornamelijk een clubgebeuren. De inrichting van een onderwaterpark voor beeldende kunst is een pluspunt. Een speciale oriëntatiekaart werd voor de duikers ontwikkeld.

Naast de hobbyduikers maakt ook het Belgisch leger gebruik van de accommodatie voor het aanleren van specifieke vaardigheden van hun manschappen. Zowel gevechtsduikers als genieduikers zien we aan de put oefenen. Straaljagerpiloten komen dan weer oefenen hoe ze na gebruik van hun schietstoel veilig met de parachute in het water kunnen terechtkomen.



Trap naar de verzonken stad Atlantis



Toekomstige F-16 piloten krijgen op het Zilvermeer een training hoe ze een landing kunnen maken na het gebruik van hun schietstoel. De piloten worden omhooggetrokken met een parachute door een speedboot. Eenmaal op goede hoogte worden ze gelost en landen ze in het water met hun reddingsboot.

2.3.7. Toervaarhaven Zilvermeer "Port Aventura"

De toervaarhaven ligt ideaal voor het ontvangen van boottoeristen. De haven ligt in de nabijheid van de kruising van de kanalen, zodat men de vier windstreken kan verkennen. Wanneer de kunstwerken (sluizen) worden bediend (in de zomermaanden is er een speciale regeling uitgewerkt voor de toevaart) kan men via Turnhout naar Schoten varen. Via de Blauwe Kei vaart men Limburg binnen doorheen de historische sluizen om dan via de Zuid-Willemsvaart kan richting Nederland te varen. Een bezoek aan Leopoldsburg via het prachtige kanaaltje van Beverlo is een aanrader. Vaart men westwaarts dan komt men via het Kempisch kanaal in Herentals. In Herentals kan via het Albertkanaal gevaren worden tot in Antwerpen of de driehoek maken en terugkomen via het kanaal Kwaadmechelen-Dessel tot aan de toervaarhaven.

Indien de kunstwerken, officiële benaming voor bruggen en sassen, niet worden bediend, kan men nog altijd via het kanaal Dessel-Kwaadmechelen en het Albertkanaal een citytrip maken naar Hasselt. Hasselt ligt op ongeveer 2,5 uur varen van de toervaarhaven.

Voor Nederlanders en Duitsers die een vaartrip naar Frankrijk plannen, is de toervaarhaven van het Zilvermeer een ideale tussenstop.

Er is een stijging van het aantal passanten t.o.v. vorig jaar. De 453 boten (400 in 2015 of een stijging van 13 % t.o.v. 2015) waren goed voor 1.536 overnachtingen (1.863 overnachtingen in 2015), een daling met 21 % t.o.v. 2015. De daling is te zoeken in het feit dat de boten minder lang in de haven verbleven.

Het gemiddeld verblijf in de jachthaven per boot bedroeg 3,67 dagen (4,66 dagen in 2015).

Cijfers passanten

	2012	2013	2014	2015	2016
januari	0	0	0	0	0
februari	0	0	0	0	0
maart	0	0	1	0	7
april	6		12	7	13
mei	42	21	61	30	37
juni	43	43	70	48	54
juli	143	147	151	158	156
augustus	84	108	102	126	130
september	13	30	30	15	44
oktober	3	3	3	15	12
november	0	0	2	1	0
december	0	0	0	0	0
TOTAAL	334	352	432	400	453

De gemiddelde bootlengte bedroeg 10,5 meter in 2016 (10,7 in 2015). De bootlengte bepaalt het liggeld in de jachthaven.

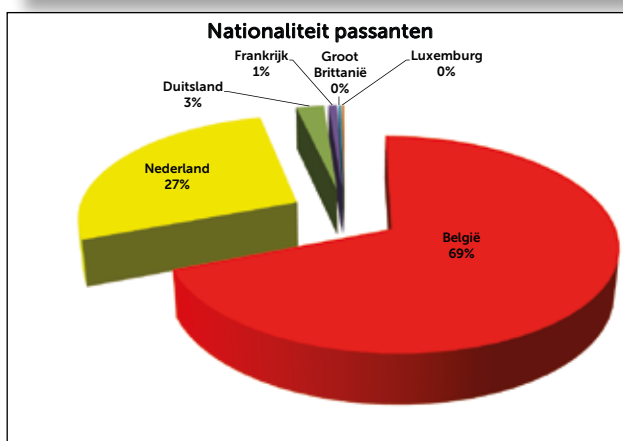
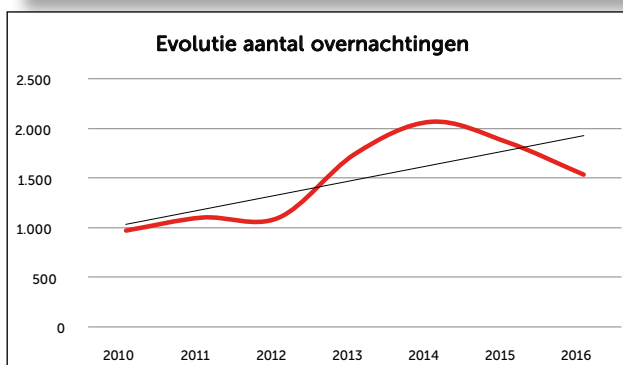
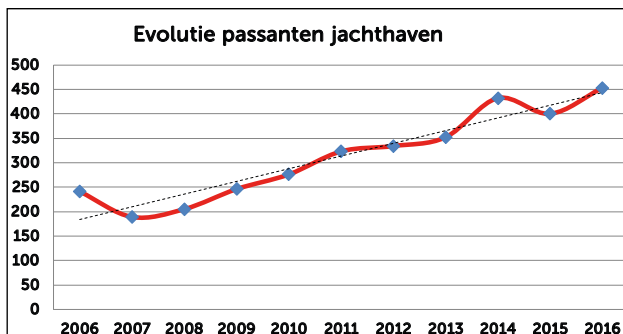



De toevaarthaven beschikt sinds juli 2008 over 192 ligplaatsen, waarvan twee ligplaatsen permanent zijn ingenomen door de reddingsboot en een andere voor de taxiboot. Eén ligplaats is onvoldoende diep en wordt gebruikt voor de aanleg van kajaks. De taxiboot, de Druppel, brengt op geregelde momenten bezoekers over naar de andere kant van de plas. De boot kan maximaal 8 personen overzetten. De kanaalplas staat in verbinding met het kanaal en volledig rond de put wandelen is onmogelijk. De vaste ligplaatsen (144 in totaal) waren in 2016 gemiddeld voor 64,20 % (68,48 % in 2015) bezet. Voor de organisatie van de toevaarthaven is 1,4 % van de steigers permanent in gebruik. De totale bezetting van de vaste ligplaatsen tijdens de zomerperiode bedroeg 79,56 % (85,41 % in 2015).

Boten van vijf verschillende nationaliteiten hebben de toevaarthaven bezocht. Met zijn 418 bezoeken of 69 %, zijn de Belgen in de meerderheid, gevolgd door de Nederlanders met 114 bezoeken of 27 %. Boten met een Duitse nationaliteit vertegenwoordigden 10 bezoeken of 3 %.



De kleinzeilerij heeft ondertussen ook zijn weg gevonden naar de Kanaalplas. Een zeiler of surfer dient zich voor aanvang van elke watersportactiviteit aan te melden in het 'Electronica Surf and Sail Registration System'. Dit computerprogramma werd ingevoerd vanaf mei 2008 en bevindt zich in de cafetaria.

De zeilers en windsurfers kunnen zich aansluiten bij de club 'vzw Port Aventura Sport'. De leden van de vereniging kunnen vrij gebruik maken van de douches en omkleedlokalen.

Door hun lidmaatschap zijn ze automatisch lid van de Vlaamse Yachting Federatie en verzekerd tegen burgerlijke aansprakelijkheid. Momenteel telt de vereniging 121 (120 in 2015) leden. De zeilerij is een belangrijk gegeven aan het worden voor de toevaarthaven Port Aventura. De zeilclub organiseert wekelijks zeil- & surfactiviteiten tijdens de weekends. Port Aventura organiseert jaarlijks havenfeesten. In

2016 vonden die plaats tijdens het weekend van 2 en 3 juli. Bezoekers kunnen dan kennismaken met alle watersportactiviteiten van de haven. In 2016 werd tijdens de havenfeesten het 10-jarig bestaan gevierd van de jachthaven. De havenfeesten werden uitgebreid met een foodtruckfestival.





De georganiseerde zeilwedstrijden zorgen eveneens voor heel wat animo op de Kanaalplas. De Grote Zomerzeilwedstrijd "Palm Cup" kon op de deelname rekenen van 20 zeilboten.

De Yngling club heeft ondertussen zijn vaste stek gevonden in de toevaarhaven. De Yngling (uitspraak "Jing-ling") is een type zeilboot die door de Internationale Yngling associatie wordt omschreven als een kruising tussen een dinghy en een kielboot.

Deze boot wordt ook wel gezien als een kleinere versie van de 26 voets-Soling. Deze zeilboot is gemakkelijker te vervoeren en is goedkoper in aanschaf en onderhoud. De boot heeft een totale lengte van 6,35 m en weegt 645 kg.

De Zilvermeerhaven is ondertussen uitgegroeid tot de haven met de grootste Ynglingclub van België. De club beschikt over 11 zeilboten. Van half april tot half oktober waren er wekelijks zeilactiviteiten. Nieuw in 2016 was het 1ste zeilkamp Sailability eind augustus. Aan de watersportdag voor personen met een beperking, 'On Wheels Day's, namen een 50-tal rolstoelgebruikers deel.

Sailability Vlaanderen

Sailability Vlaanderen vzw wil de zeilsport voor iedereen toegankelijk maken, ook voor mensen met een lichamelijke of geestelijke beperking.

De vereniging wil daarom de reguliere watersportverenigingen en zeilscholen stimuleren om een G-werking uit te bouwen.

Sailability Vlaanderen vzw (lid van Sailability World) startte een eigen ankerclub op in de Zilvermeerhaven 'Port Aventura' in Mol als voorbeeld voor andere, bestaande watersportverenigingen die inclusief zeilen willen aanbieden.



De jachthaven neemt op toenemend vlak heel wat initiatieven. De Taxiboot kan je geregeld zien varen op de Kanaalplas. De Taxiboot leent zich uitstekend om een bezoek te brengen aan de SasIV toren aan de kruising van de Kanalen in Dessel. Zo zijn de wandeltochten met overzet boot een groot succes. Op culinair vlak worden er geregeld speciale acties ondernomen zoals o.a. het schippersontbijt. De jachthaven is voor veel wandelaars en fietsers ondertussen een gevestigde waarde geworden.





Blauwe Vlag

Negen jachthavens ontvingen in 2016 de Blauwe Vlag De Blauwe Vlag is een internationaal kwaliteitskeurmerk dat in Vlaanderen wordt uitgereikt door de Bond Beter Leefmilieu (BBL) en de Foundation for Environmental Education (FEE) en staat garant voor kwaliteitsvol duurzaam toerisme aan de kust en binnenwateren. In Vlaanderen wordt het label uitgereikt door de Bond Beter Leefmilieu (BBL) en de Foundation for Environmental Education (FEE). Vanaf september 2016 neemt GoodPlanet Belgium de coördinatie over van BBL.

Jachthavens en zwemvijvers kunnen zich hiermee onderscheiden op het vlak van waterkwaliteit, interne milieuzorg, milieueducatie en veiligheid.

Kiezen voor de Blauwe Vlag vraagt een blijvende inspanning van de uitbaters, het kwaliteitslabel dient immers elk jaar hernieuwd te worden.



Op 4 mei 2016 was Radio 2 te gast op de jachthaven Port Aventura met het programma "de Madammen".



Verblif recreatie



2.4. Verblifsrecreatie

2.4.1. Algemene gegevens camping

Het Zilvermeer heeft een erkenning als viersterren-camping. De meeste staanplaatsen zijn voorzien van een eigen wateraftappunt, elektriciteit, riolering en radio- en tv-distributie.

Verzorgde en moderne sanitaire voorzieningen, een campingwinkel, enkele restaurant-tavernes, een strandwinkel en -café en het watersportcentrum maken je verblijf extra aangenaam. In de supermarkt vind je alle benodigdheden voor tijdens je verblijf. Natuurlijk kun je altijd een hapje eten in de horecazaken.

Het Zilvermeer is dankzij het fietsknooppuntennetwerk vlot bereikbaar met de fiets. Vaak kun je voor een prikje een fiets voor alle gezinsleden meeboeken als je gebruik maakt van het fietsarrangement.

De kampeerders zijn uitermate tevreden met de hun aangeboden accommodaties. Uitgebreide sanitaire voorzieningen, 790 kampeerplaatsen met individuele elektriciteits- en watervoorziening, aansluiting op de riolering en kabeldistributie, 257 plaatsen met elektriciteitsaansluiting en water per cluster, 16 plaatsen op de kampeerweide, 20 speciale plaatsen voor kampeerwagens (mobilhomes) en 8 groepskampeerterreinen.

De camping van het Zilvermeer is een modelcamping waar de echte kampeerder welkom is. Zowel de jaar-abonnee als de toerist hebben het er geweldig naar hun zin.



toestand op 1 juli 2016	aantal bezette	aantal lege	totaal aantal
----------------------------	-------------------	----------------	------------------

Jaar en seizoensplaatsen

2016			
toercaravans	561	32	593
stacaravans	252	0	252
chalets/bungalows	26	0	26
Toegankelijke woningen	2	0	2
Totaal	841	32	873
2015			
toercaravans	496	22	518
stacaravans	252	0	252
chalets/bungalows	12	14	26
Toegankelijke woningen	1	1	2
Totaal	761	37	798
2014			
toercaravans	523	27	550
stacaravans	251	1	252
chalets/bungalows	15	11	26
Toegankelijke woningen	0	2	2
Totaal	789	41	830

Label "Fietsvriendelijk logies"



Vlaanderen en meer specifiek de Kempen is een prima bestemming voor fietsvakanties. Maar niet alle overnachtingsplaatsen bieden de mogelijkheid om uw fiets veilig te parkeren of gewoon nog maar een lekke band te herstellen. De plaatsen die wel alle voorzieningen voor fietstoeristen aanbieden, herkent u aan het label 'fietsvriendelijk logies'. Dat label van Toerisme Vlaanderen staat garant voor kwaliteit en is afgestemd op de noden van de fietstoerist.

Vanaf 2017 wordt het label niet langer uitgereikt.

Naast de vele fietsroutes telt Vlaanderen meer dan 500 officieel erkende fietsvriendelijke logies. Toerisme Vlaanderen gaat na of de logies wel alle voorzieningen voor fietstoeristen aanbieden.

Er zijn 10 verplichte en daarnaast een aantal bijkomende criteria waaraan logies moeten voldoen om in aanmerking te komen voor een erkenning als fiets-



vriendelijk logies. Zo moet een fietsvriendelijk logies op maximum 5 kilometer gelegen zijn van een recreatieve fietsroute, een fietsnetwerk of een LF-route. Daarnaast moet er bijvoorbeeld ook voldoende ruimte zijn om de fietsen te stallen en moet er een fietsreparatieset, een EHBO-kit en uitgebreide fietsinformatie beschikbaar zijn. Het P.R. Zilvermeer behaalde in 2015 terug dit label.

Fietsverhuurdienst

Aan de camping is een fietsverhuurdienst gekoppeld. Verblijvers kunnen op diverse plaatsen op het domein en in het Ecocentrum fietskaarten kopen. Het onderhoud van de fietsen gebeurt door het Fietsatelier van Mol. Het Fietsatelier heeft een maatschappelijke doelstelling: het leven van langdurig werklozen, met allerlei sociale en persoonlijke problemen, terug op de rails zetten. Dat is de ambitie die de sociale werkplaats 'vzw De Sprong' vooropstelt. Het middel: intensieve individuele en groepsbegeleiding, gecombineerd met begeleide werkervaring in een fietsenwerkplaats.

Mensen die minimaal 5 jaar uitkeringsgerechtigd werkloos zijn, kunnen op doorverwijzing van de VDAB in aanmerking komen voor een tewerkstelling op het Fietsatelier. Mensen met een uitkering (leefloon) van het OCMW kunnen eveneens bij het Fietsatelier aan de slag. Mensen die veel langer dan 5 jaar werkloos zijn, om welke reden ook, genieten bij het Fietsatelier de voorkeur.

In eerste instantie probeert De Sprong vzw door een intensieve begeleiding de achterliggende problemen op te lossen. Om deze doelstelling te bereiken, tekenen de begeleiders voor iedereen een individueel en gefaseerd programma uit. In een latere fase wordt er gewerkt aan de werkhouding zodat doorstroommogelijkheden naar werk in het normale arbeidscircuit mogelijk zijn.

Niets zo fijn als de natuurlijke omgeving verkennen per fiets! Het Zilvermeer beschikt over een fietsverhuurdienst waarvan zowel de eigen gasten als bezoekers kunnen gebruikmaken. Toebehoren zoals een kinderzitje en fietskaarthouder zijn eveneens beschikbaar.

- Fietsverhuur per dag: 10,00 euro
- Fietsverhuur in groep/dag: 7 euro (minimaal 15 betalende personen)
- Verhuur van kinderfietsen: 5 euro per dag
- Verhuur van elektrische fietsen aan 19 € per dag (min. 48u vooraf reserveren). Voor de e-bikes zijn speciale e-bikeroutes uitgestippeld.

In 2016 werden er 28 (34 in 2015) fietsarrangementen geboekt, de meeste via de blokhutten.

Draadloos internet

Verbonden zijn met het internet is tegenwoordig een must. Een internetaansluiting wordt algemeen reeds aanzien als een basisvoorziening naast water en elektriciteit. Het zilvermeer doet er dan ook alles aan om te zorgen dat de kampeers en bezoekers vlot toegang kunnen krijgen tot het net. Om dit te kunnen realiseren zijn er de nodige afspraken en investering gedaan met de firma Citymesh.

Sinds 2012 is over quasi het ganse domein gratis internet ter beschikking. Deze hotspots zijn zowel voor de kampeers als de dagrecreanten toegankelijk. Met eigen laptop, smartphone of tablet kan men nu makkelijk en overal op het internet surfen. In 2013 werd vastgesteld dat het reeds aangepaste (lees meer dekking) net onvoldoende voldeed aan de vraag.

Momenteel zijn er 41 hotspots (2,4 ghz) en 11 zenders (5 ghz) actief om deze service te kunnen verzorgen.

Probleem is dat de gebruikers meer en meer data- verkeer vragen voor het versturen van hun selfies en filmpjes over het internet. In 2016 waren dat meer dan 68.000 internetsessies, een stijging van 5 % t.o.v. 2015.

Met momenten geeft dat heel wat capaciteits problemen, vooral in de upload. De peakmomenten situeren zich voornamelijk tijdens de maanden juli en augustus.

Daardoor is het systeem zelfs enkele keren overbelast geweest. In het hoogseizoen heeft Citymesh jobstudenten aangesteld om als lokaal infopunt de gasten bij te staan bij eventuele problemen die zij ondervonden bij hun verbinding. In 2014 werd een nieuwe glasvezel getrokken van het domein tot in Balen-Wezel om een grotere capaciteit te kunnen krijgen.

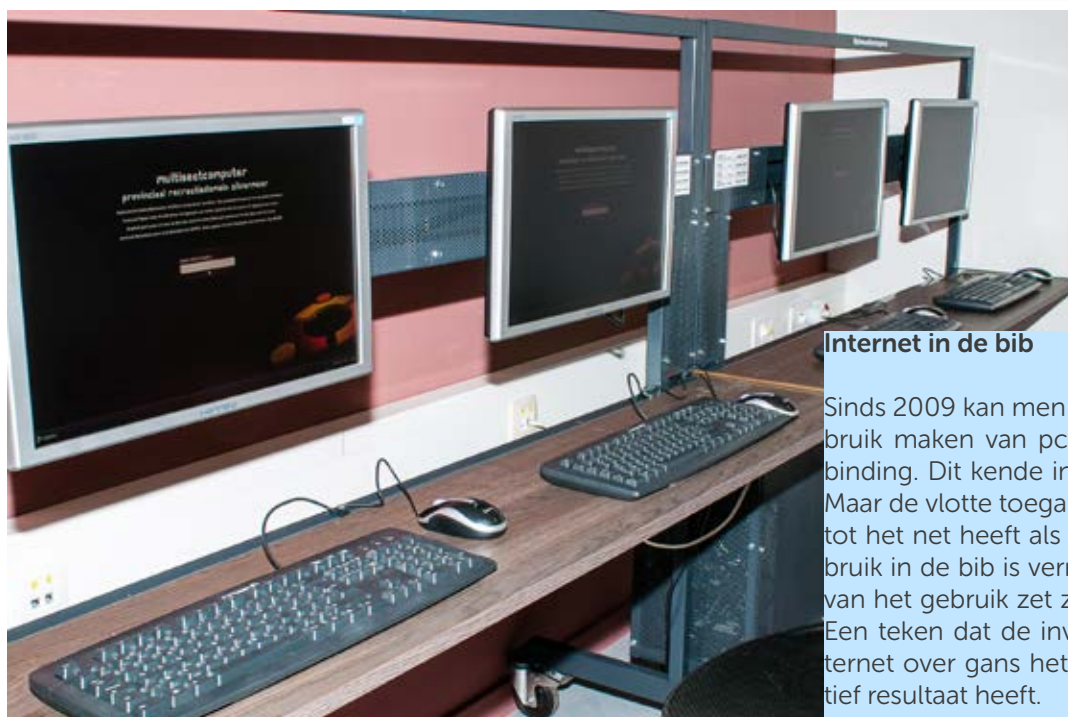
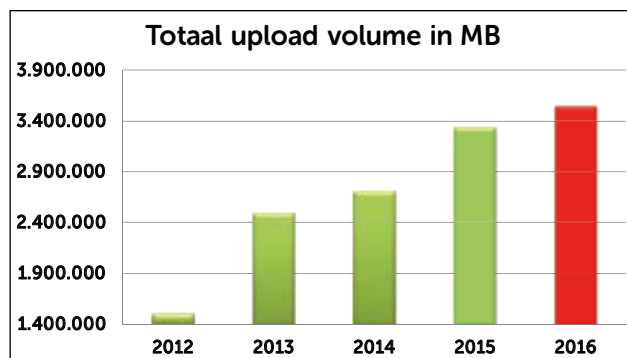
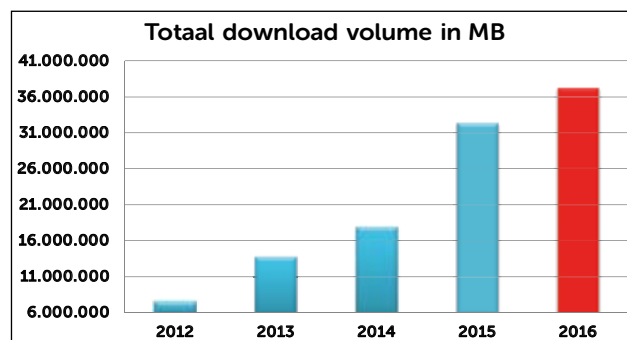
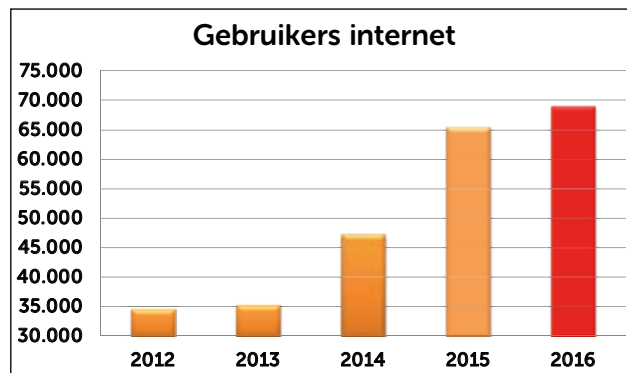

Internet in de bib

Sinds 2009 kan men in de bib gratis gebruik maken van pc's met internetverbinding. Dit kende in het begin succes. Maar de vlotte toegang, op het domein, tot het net heeft als gevolg dat het gebruik in de bib is verminderd. De daling van het gebruik zet zich door in de bib. Een teken dat de investeringen om internet over gans het domein een positief resultaat heeft.

Kampeerautovriendelijke logies

Samen met o.a. Kempen Campings lanceert Toerisme Vlaanderen het gloednieuwe label 'Kampeerautovriendelijk logies'. Dit om Vlaanderen meer als toeristische topbestemming voor kampeerautogebruikers op de kaart te zetten.

Wat zijn de troeven van een kampeerautovriendelijk logies?

- Een kampeerautovriendelijk logies heeft 4 of meer kampeerautoplaatsen met een verharde oppervlakte van minimaal 3 m x 8 m.
- Elke kampeerautoplaats heeft een individuele elektriciteitsaansluiting met minstens 6 ampère. Het aansluitpunt ligt op maximum 50 m van de kampeerautoplaats.
- Het terrein beschikt over een speciaal daartoe ingerichte verharde plaats voor drinkwaterbevoorrading en verwijdering van afvalwater van kampeerauto's (servicestation). Die wordt aangeduid met een pictogram.
- Er is een stortplaats waar je het chemisch toilet van de kampeerauto kan ledigen. Die wordt met een pictogram aangeduid en is voorzien van een waterspoeling met slang. De stortplaats kan gesitueerd zijn op dezelfde plaats als het "servicestation" of eventueel op een andere plaats in de buurt.
- Bij een verblijf op een specifieke kampeerauto-



laats geniet je van minimaal 20 % korting op het normale kampeertarief. Elk terrein beschikt over minimaal 4 plaatsen met zo'n kortingstarief.



2.4.2. Statistische gegevens camping

Onderstaande tabel laat het totaal aantal overnachtingen zien van het jaar 2016 en de voorgaande jaren. In deze cijfers zitten zowel de toeristische overnachtingen van de blokhutten, kampeerhutten, bivak, 100 % toegankelijke woningen, camping als de abonnementen.

	2007	2008	2009	2010	2011	2012	2013	2014	2015	2016
januari	6.493	5.665	6.128	5.794	7.274	7.229	6.740	7.157	6.017	7.088
februari	8.190	9.141	7.982	7.538	8.585	8.757	7.209	8.061	7.888	7.505
maart	14.803	15.763	13.955	16.047	17.987	21.517	16.682	21.605	16.745	19.762
april	32.113	15.515	34.306	33.852	40.263	33.643	27.835	36.519	32.244	25.212
mei	26.464	38.993	39.186	38.094	29.933	39.191	34.014	36.894	41.471	34.048
juni	20.920	27.877	29.071	31.393	39.904	33.314	33.834	35.451	32.374	28.352
juli	46.076	65.784	65.144	50.183	64.825	75.613	82.210	75.231	68.884	65.133
augustus	43.454	62.417	73.363	46.314	60.257	65.561	72.138	62.437	77.562	69.454
september	19.098	19.946	23.989	15.703	27.115	27.089	24.901	25.025	23.250	25.810
oktober	13.897	14.596	17.069	11.524	19.720	15.938	17.167	17.483	18.052	17.644
november	4.229	3.310	3.389	2.477	5.753	4.313	5.580	6.541	7.290	8.175
december	3.416	4.416	3.838	3.207	3.747	4.355	4.479	5.661	6.412	7.030
TOTAAL	239.153	283.423	317.420	262.126	325.363	336.520	332.789	338.065	338.189	315.213

Herkomst kampeersers Zilvermeer

In 2016 noteerden we 21 landen (23 in 2015) van waar onze kampeersers kwamen. Met 74 % (71 % in 2015) zijn de Belgen de grootste groep gevolgd door de Nederlanders met 16 % (19 % in 2015).

Opmerkelijk is de daling in de verhouding Belgen - Nederlanders op de camping. In 2012 bedroeg het aantal Nederlanders nog 27 % van het totaal aantal overnachtingen en is in 2016 gezakt tot 16 %. Wat hiervan de oorzaak is zal dienen te worden onderzocht. Het aandeel van de overnachtingen van personen afkomstig uit België is daarentegen van 68 % in 2012 tot 74 % in 2016.

De kampeersers komende uit de Scandinavische landen zijn voornamelijk personen die in het voorjaar op motorcrosstraining komen in Lommel en hier overnachten.

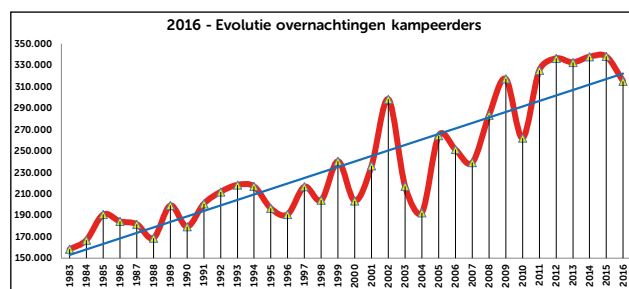

	Land	Aantal	%
B	België	5.182	74
C	Canada	2	0
CH	Zwitserland	9	0
D	Duitsland	199	3
DK	Denemarken	82	1
E	Spanje	6	0
EST	Estland	5	0
F	Frankrijk	29	0
GB	Groot Brittanië	212	3
I	Italië	5	0
US	United States	2	0
IR	Ierland	1	0
L	Luxemburg	4	0
NL	Nederland	1.116	16
P	portugal	1	0
PL	Polen	1	0
R	Roemenië	5	0
RUS	Rusland	1	0
S	Zweden	142	2
SF	Finland	20	0
TSJ	Tsjechië	1	0

In België komen de meeste kampeeders uit de provincie Antwerpen. Opmerkelijk is dat er zelfs heel wat kampeeders zijn uit Mol en de omliggende gemeentes.

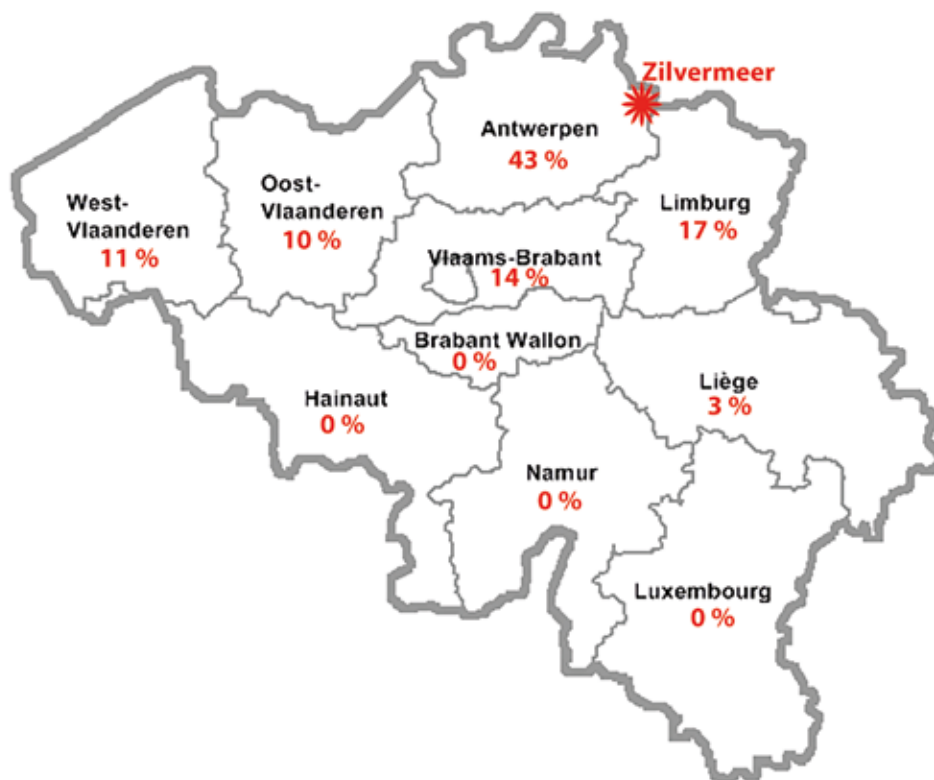
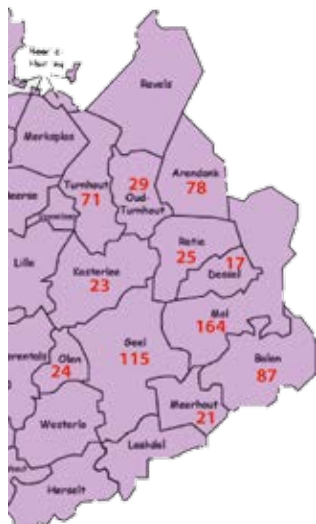

2.4.3. Overnachtingen per sector

Toeristische overnachtingen

De overnachtingen worden opgesplitst in toeristische overnachtingen (maximum 30 dagen) en overnachtingen door langere verblijvers (jaarlijkse en half-jaarlijkse abonnementen). Vanuit toeristisch oogpunt zijn de toeristische overnachtingen belangrijk. Dit zijn namelijk de toeristen die hun verlof doorbrengen op het domein en de ruime omgeving.

Het Zilvermeer heeft belangrijke investeringen gedaan naar deze doelgroep. Private kampeerterrainen investeren liever in lange verblijvers omdat dit financieel interessanter is. De laatste tendens is dat privéondernemingen investeren in allerlei types van caravans en andere overnachtingsmogelijkheden om die dan te verhuren voor kortere periodes aan klanten.

Het Zilvermeer heeft met de renovatie in 2004 het aantal vaste plaatsen verminderd, ten voordele van de plaatsen voor korte verblijvers (= toeristen) met eigen installatie.

In de toekomst wordt de focus gelegd op verblijven op het water.

De toeristische overnachtingen vertegenwoordigen 28,4 % van het totaal aantal overnachtingen (28 % verleden jaar), een status quo t.o.v. 2015. Het aantal toeristische overnachtingen is in 2016 met 7.030 overnachtingen gedaald. De daling is toe te schrijven aan het slecht voorseizoen. De regen hield veel kampeeders tegen om hun tent op te slaan.

De toeristische overnachtingen worden praktisch voornamelijk gerealiseerd tijdens de maanden juli en augustus en zijn voor een deel gekoppeld aan de weersomstandigheden.

	2012	2013	2014	2015	2016
januari	714	1.080	571	705	1.073
februari	1.927	1.369	1.197	1.304	1.195
maart	3.117	4.567	3.543	4.609	5.702
april	6.043	4.895	8.066	7.323	4.067
mei	9.271	8.644	8.755	10.881	8.623
juni	4.659	6.524	8.461	6.588	5.382
juli	22.123	26.370	25.866	26.830	23.713
augustus	21.066	22.668	24.130	26.797	27.274
september	3.759	3.556	5.120	4.010	4.970
oktober	3.283	3.132	3.734	4.424	3.624
november	683	1.125	1.322	1.751	1.895
december	1.025	1.259	1.659	1.336	2.010
TOTAAL	77.670	85.189	92.424	96.558	89.528

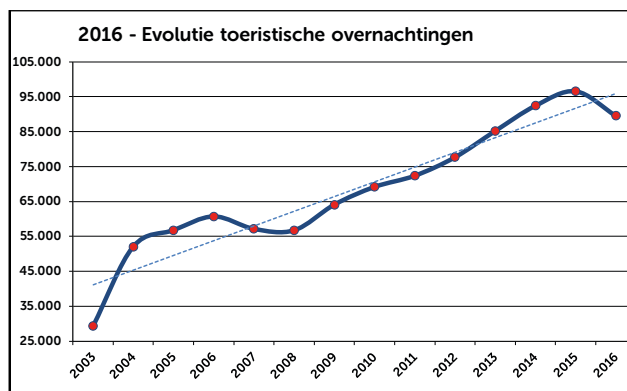

Overnachtingen blokhutten

Naast het kampeeraanbod stelt het Zilvermeer 26 goed uitgeruste blokhutten ter beschikking. Deze verblijfsmogelijkheid wordt voornamelijk verhuurd aan gezinnen.

Het interieur werd aangepast aan de huidige verwachtingen inzake comfort. In de badkamer is een moderne douchecabine geplaatst. Alles werd opnieuw opgeschilderd en het meubilair is vervangen. De keuken werd verder uitgerust met een microgolfoven en een koffiezet. De leefruimte is aangevuld met een TV-toestel.

Bovendien zijn in 2006 alle daken van de blokhutten vernieuwd, waarbij vooral rekening werd gehouden met een optimale isolatie.

In 2011 werd geïnvesteerd in draadloos internet zodat in alle blokhutten toegang is tot het internet.

Opmerkelijk is ook dat de accommodaties van de blokhutten benut worden door groepen of verenigingen als vaste ankerplaats voor hun activiteiten in de regio, zoals bv. buitenlandse motorcrossers die een weekstage op het crossterrein van Lommel volgen.

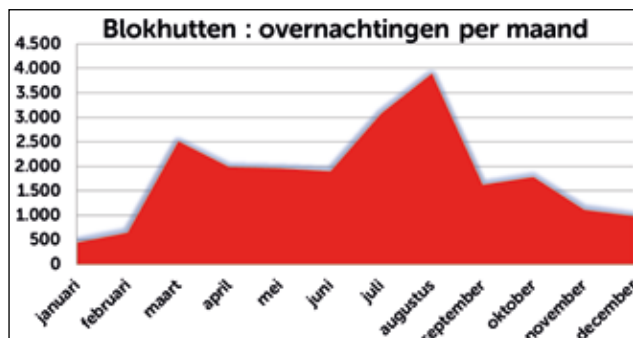

	2012	2013	2014	2015	2016
januari	615	520	412	377	467
februari	1.553	863	669	549	672
maart	2.136	1.971	2.278	2.465	2.519
april	2.536	2.155	2.569	2.194	2.004
mei	1.980	1.821	1.843	2.075	1.971
juni	2.287	2.202	2.271	2.090	1.917
juli	3.686	3.002	3.183	3.055	3.095
augustus	3.437	3.484	3.352	3.284	3.900
september	1.707	1.687	2.169	1.692	1.639
oktober	2.070	1.945	1.805	2.314	1.798
november	377	749	648	989	1.143
december	826	1.101	1.206	938	1.000
TOTAAL	23.210	21.500	22.405	22.022	22.125

De overnachtingscijfers zijn lichtjes gestegen t.o.v. vorig jaar (0,5 %). De blokhutten halen een bezettingspercentage van 56,49 % (57,83% in 2015) op jaarbasis, een daling van 1,34 % t.o.v. 2015.

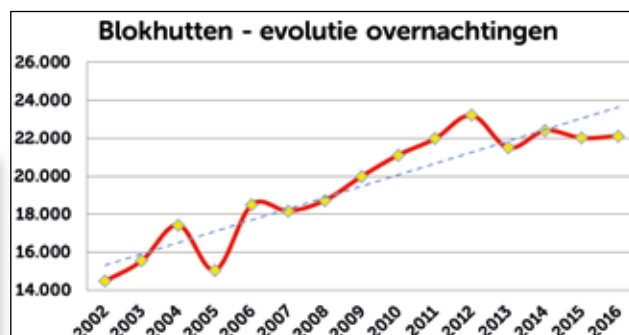

100% Toegankelijke vakantiewoningen

Het APB Provinciaal Recreatiedomein Zilvermeer beschikt over twee 100% toegankelijke vakantiewoningen. De verblijven zijn uitermate geschikt voor groepen of families met personen met een beperking of verminderde beweeglijkheid. Iedere woning is voorzien voor 6 personen. Ze kunnen ook geschakeld worden, voor in totaal 12 personen.

De woningen hebben ruim uitzicht op het achtergelegen bos, lekker rustig en privé.

Naast specifieke voorzieningen voor rolstoelgebruikers is eveneens rekening gehouden met voorzieningen voor slechtzienden, zoals contrastwerking in het kleurgebruik. Instellingen uit de gehandicaptensector geniet een korting van 15% op het huurtarief.

Elke woning bestaat uit:

- keuken met kookgerei, kookplaat, vaatwasmachine, koelkast, microgolf en koffiezet
- zithoek met TV en draadloos internet
- badkamer met douche en lavabo
- apart toilet
- 2 slaapkamers met in totaal 6 bedden
- centrale verwarming, balansventilatie
- 1 buitenterras
- alles gelijkvloers

	2014	2015	2016
januari	24	48	72
februari	106	71	27
maart	118	134	120
april	197	339	147
mei	266	210	222
juni	240	181	204
juli	105	158	286
augustus	203	233	282
september	200	158	161
oktober	241	227	150
november	86	111	130
december	93	84	65
	1.879	1.954	1.866

In 2015 hebben de toegankelijke vakantiewoningen een bezettingsgraad gehaald van 51,51 % (51,3 % in 2014), een lichte stijging van 0,2 %. In totaal boekten we op jaarbasis 1.866 overnachtingen (1.954 in 2015) in de vakantiewoningen.

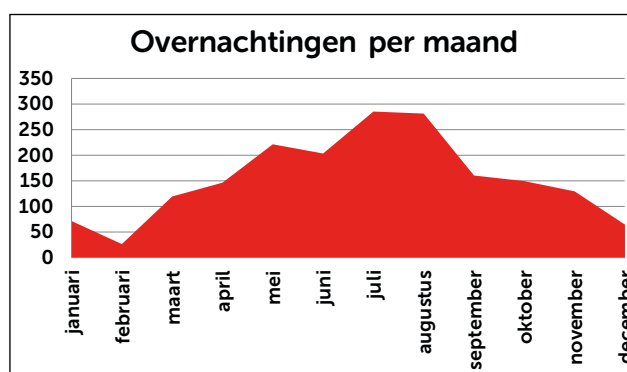

Kampeershutten

Het fietstoerisme is één van de sterkste troeven van de regio. Het Zilvermeer is opgenomen in het fietsknooppuntennetwerk.

Het netwerk van fietspaden wordt niet alleen tijdens de zomermaanden fel benut, maar eveneens in het voor- en naseizoen. Wanneer de temperatuur en het weer het toelaten, ziet men mensen fietsen op de prachtige, vrijliggende fietspaden in de streek.

Grote troef is dat men meerdaagse fietstochten kan uitstippelen, met overnachting in de speciaal daarvoor voorziene kampeershutten.

Het Zilvermeer beschikt over vijf kampeershutten met elk een afgesloten fietsenstalling. De kampeershutten werden verhuurd in samenwerking met Toerisme Provincie Antwerpen, die de meerdaagse arrangementen voor zijn rekening nam. Deze ondersteuning is begin 2011 evenwel beëindigd. Trektochten met de fiets worden op voorhand door de klant geprogrammeerd en zijn daardoor mogelijk minder weersafhankelijk.

Het aantal overnachtingen in de kampeershutten is gestegen t.o.v. vorig jaar met 3,6 % (in 2015 was het eveneens 3,6 %). Een tendens die zich reeds meerdere jaren verderzet. De bezettingsgraad van de kampeershutten is op jaarbasis met 2 % gestegen t.o.v. 2015. De kampeershutten halen een gemiddelde bezetting van 33,04 % (31,40 % in 2014) op jaarbasis.

Wat is een kampeerhut ?

De kampeerhut is een houten huisje waar je met vier personen kan overnachten. Je vindt deze leuke en budgetvriendelijke overnachtingsmogelijkheid terug op campings, provinciale domeinen, bij jeugdlogies en recreatiecentra. De meeste hutten liggen aan of in de onmiddellijke omgeving van het LF-routenetwerk of een fietsnetwerk.

	2012	2013	2014	2015	2016
januari	16	4	4	20	8
februari	2	19	9	18	12
maart	72	46	47	116	203
april	186	133	95	170	147
mei	143	195	192	163	163
juni	149	154	163	197	162
juli	421	477	453	496	495
augustus	382	405	517	475	535
september	88	131	97	114	110
oktober	32	72	57	35	45
november	10	26	40	17	0
december	4	29	33	19	27
TOTAAL	1.505	1.691	1.707	1.840	1.907

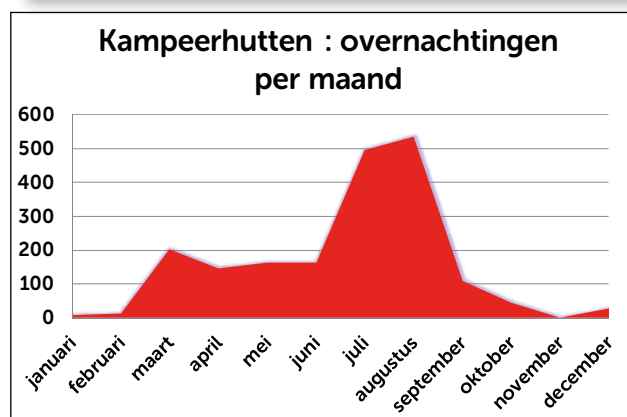
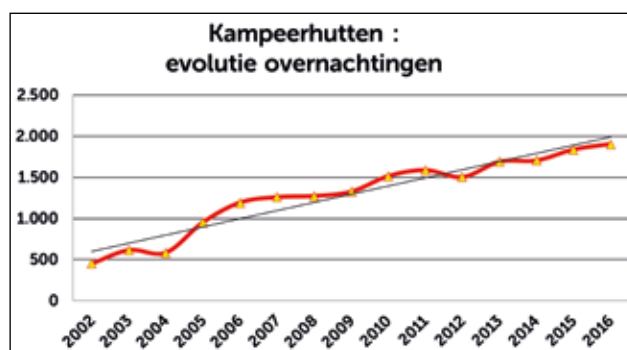

Bivak

De bivak bevat 50 bedden en is de ideale locatie voor groepen en scholen. Groepen kunnen er geheel autonoom hun activiteiten organiseren. Het is een zelf-verzorgingsbivak wat wil zeggen dat de groep zelf instaat voor de dagelijkse poets en maaltijden. Indien gewenst kunnen ze echter voor een warme maaltijd beroep doen op de horeca, aanwezig op het domein. In 2008 onderging de bivak renovatiewerken. Het sanitair werd uitgebreid en aangepast aan de huidige normen, inclusief mindervalidentoilet en douche. De gevelbekleding en isolatie werden eveneens grondig gerenoveerd.

De bivak is gesitueerd in het mooiste gedeelte van het Zilvermeer, namelijk midden in de bossen tussen idyllische vijvers. Het spreekt voor zich dat dergelijke locatie uitnodigend werkt om erin te verblijven. Oorspronkelijk was het opzet van de bivak jeugdgroepen aan te trekken, maar we stellen de laatste jaren een opmerkelijke verschuiving vast inzake groepen. In de zomermaanden zijn het voornamelijk sportkampen die de bivak als uitvalsbasis gebruiken. Het voor- en najaar worden dan weer zeer gesmaakt door vriendenkringen, familiegroepen en buurtverenigingen.

Het Zilvermeer gebruikt de bivak voor de organisatie van zijn Zilverklassen. Voor de scholen wordt in samenwerking met de animatiedienst van het domein een recreatief en sportief programma uitgewerkt. Het Ecocentrum 'De Goren' verzorgt het milieu-educatief gedeelte.

De bivak maakt op het domein onderdeel uit van de verblijfsrecreatie. Dit houdt in dat de bivak niet wordt verhuurd tijdens de sluitingsperiode van de camping. Tijdens deze periode wordt het ganse gebouw grondig gereinigd en de nodige herstellingswerken uitgevoerd. Het aantal overnachtingen t.o.v. 2015 is gedaald met 8,5%. Opmerkelijk is de daling in de maand augustus en oktober, 2015. In 2015 waren augustus en oktober echter ook aan de hoge kant.

Op jaarbasis behaalt de bivak een bezettingsgraad van 69,32% (67,40 % in 2015) een stijging van 1,92 % t.o.v. vorig jaar.

	2012	2013	2014	2015	2016
januari	60	16	54	198	220
februari	315	297	274	253	294
maart	300	626	441	484	582
april	364	576	956	982	713
mei	573	562	893	922	995
juni	402	496	1.017	890	952
juli	1.280	979	998	973	1.138
augustus	1.139	953	868	1.012	610
september	277	471	831	791	540
oktober	626	629	713	1.107	725
november	248	126	209	172	248
december	180	88	90	186	325
TOTAAL	5.764	5.819	7.344	7.970	7.342

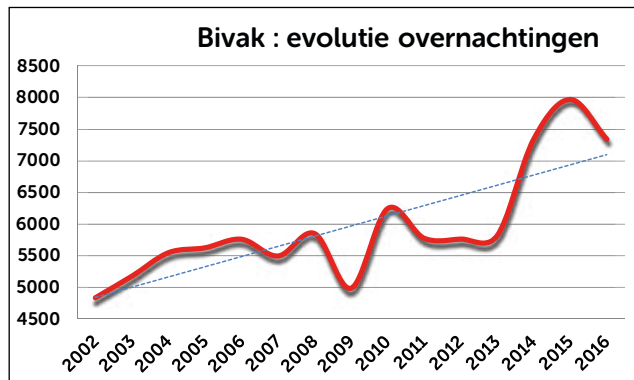

Groepsamping

De groepsamping richt zich naar jeugdige trekkers in georganiseerd verband.

De bezetting van het terrein speelt zich voornamelijk af tijdens de maanden mei tot september.

De maanden mei en juni wordt de groepsamping voornamelijk ingenomen door deelnemers van de beachvolleybaltornooien op het strand en in de zomer meer door jeugdgroepen.

Een nieuwe tendens is dat families in groep (meerdere gezinnen) gebruik maken van de groepsamping.

We merken hier een lichte daling inzake overnachtingen tijdens de maanden mei en juni.

Op jaarbasis heeft de groepsamping een bezettingsgraad van 7,25 % (8,45 % in 2014), een lichte daling met 1,20 % t.o.v. 2015.

	2012	2013	2014	2015	2016
januari	0	0	0	0	34
februari	0	0	0	0	0
maart	0	0	0	24	0
april	154	132	105	38	76
mei	341	587	294	768	363
juni	332	674	299	305	248
juli	900	760	1.128	1.324	1.324
augustus	584	767	1.109	1.138	1.046
september	0	119	185	136	312
oktober	0	0	0	82	0
november	0	0	0	0	0
december	0	0	0	0	0
TOTAAL	2.311	3.039	3.120	3.815	3.403

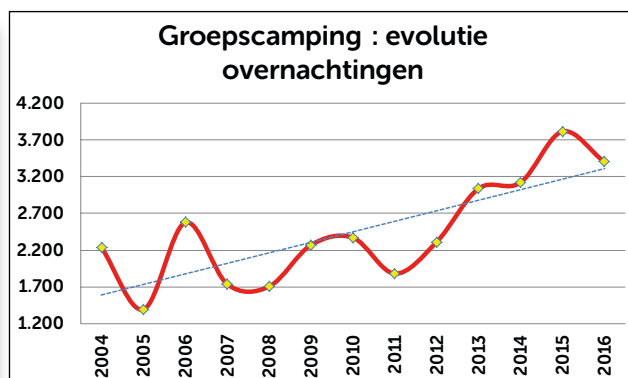
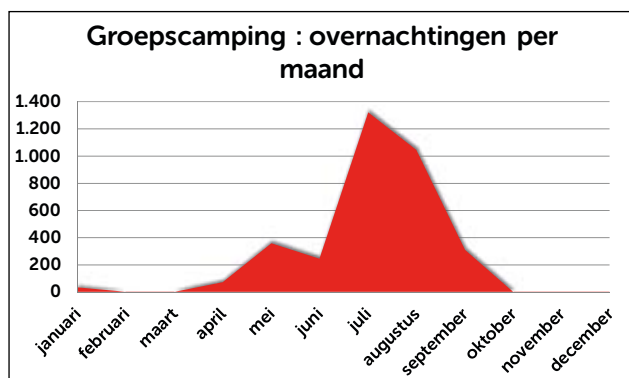

Toeristische plaatsen



Toeristische plaatsen worden voornamelijk ingenomen door kampeerders die hun jaarlijkse vakantie of verlengde weekends komen doorbrengen op het domein.

In feite zijn dit de echte toeristen terwijl de andere gasten van het domein meer langverblijvers zijn. Deze plaatsen kunnen niet op jaarbasis ter beschikking worden gesteld. De maanden juli en augustus zijn duidelijk de maanden waarin de kampeerder er met zijn tent of caravan op uittrekt.

Voor het kampeertoerisme zijn dit belangrijke plaatsen. Veel campings richten zich naar jaarverblijvers en stellen maar een beperkt aantal plaatsen ter beschikking voor passanten en dit om economische redenen.

De camping van het Zilvermeer heeft met de renovatie in 2004 het aantal plaatsen voor langverblijvers teruggeschroefd ten voordele van de passanten. De kortverblijvers, zeg maar de echte kampeerders die regelmatig met tent of caravan op pad gaan, zijn duidelijk een belangrijke doelgroep voor het Zilver-

meer geworden. We noteren in 2016 een daling van 12,5 % t.o.v. vorig jaar.

Het matig voorseizoen en begin juli zijn hier de oorzaak van. De weersomstandigheden waren niet ideaal voor het kamperen.

De toeristische plaatsen haalden een bezettingsgraad van 15,34 % op jaarbasis (een daling van 1,82 % t.o.v. 2015).

	2012	2013	2014	2015	2016
januari	12	228	19	14	63
februari	16	86	26	225	112
maart	102	701	277	416	1.139
april	1.698	832	2.647	2.316	476
mei	5.157	4.177	4.199	5.591	3.955
juni	815	2.109	3.336	1.920	1.272
juli	12.538	17.067	15.939	16.697	13.260
augustus	12.328	13.574	14.622	16.536	17.136
september	962	726	1.155	696	1.548
oktober	242	206	522	263	523
november	0	112	203	218	130
december	2	8	188	49	362
TOTAAL	33.872	39.826	43.133	44.941	39.976

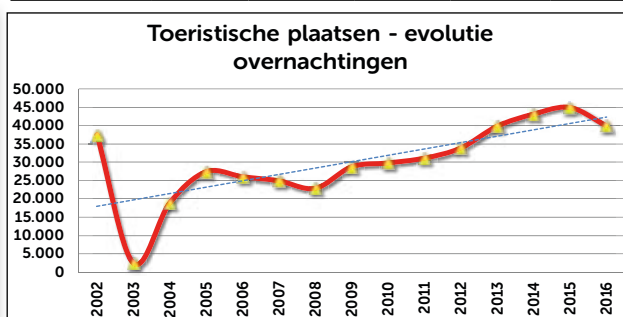
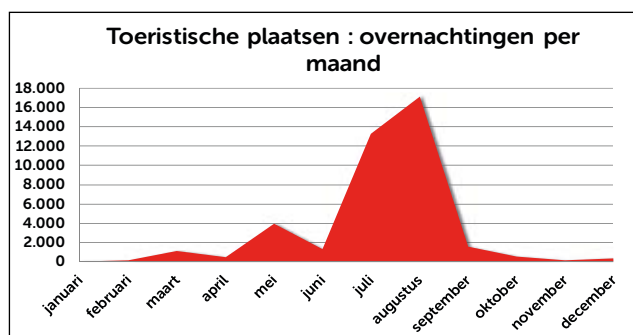

Abonnementen

Het berekenen van het aantal overnachtingen van de abonnees is niet zo eenvoudig. Elke berekeningswijze heeft nl. zo zijn voor- en nadelen.

De abonnees komen zich niet individueel melden wanneer zij overnachten op de camping, zodat naar een systeem werd gezocht om toch een idee te krijgen over het aantal overnachtingen. De abonnees komen de camping op via de elektronische inkom (slagboom).

De wagen wordt geregistreerd wanneer hij binnen komt en wanneer hij het domein verlaat. Op basis van die gegevens wordt dan iedereen die op een bepaalde dag de slagboom camping richting 'in' heeft gebruikt, aangerekend als een overnachting.

De plaatsen van stacaravans zijn praktisch het ganse jaar voor 100% bezet (100 % in 2015). Wanneer een stacaravan vertrekt wordt zijn plaats onmiddellijk ingenomen door een nieuwe installatie. Inzake overnachtingen van abonnees noteren we een daling van 8 % t.o.v. 2015. De daling merken we op in het voorjaar en de weersomstandigheden zullen hier een voorname rol in hebben gehad.

Seizoensplaatsen noteren een bezettingsgraad van 48,95 % (50,21 % in 2015) op jaarbasis. Een lichte daling van 1,25 % t.o.v. 2015. Seizoensplaatsen kunnen maximaal voor zes maanden worden geboekt. Bij jaarplaatsen noteren we een bezetting van 96,45 % (97,22 % in 2015). Een lichte daling met 0,77 % t.o.v. 2015.

Toegevoegde kampeerdere

Toegevoegde kampeerdere zijn personen die logeren op een bestaande plaats. Meestal zijn dat familieleden die niet tot hetzelfde gezin behoren of vrienden. Deze personen horen niet bij het abonnement en dienen daarom individueel te worden ingeschreven. Zij betalen een dagtarief.

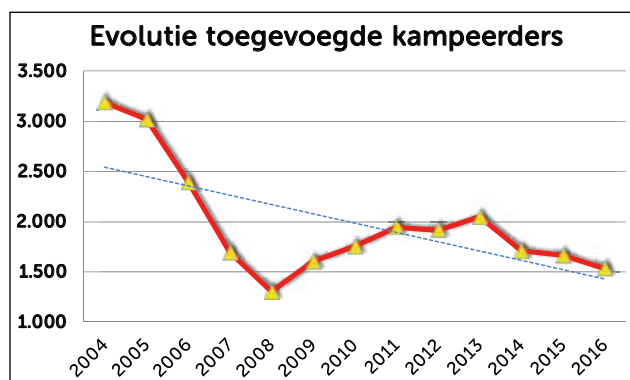

	2013	2014	2015	2016
januari	5.660	6.610	5.360	6.015
februari	5.840	6.970	6.655	6.310
maart	12.115	18.180	12.270	14.060
april	22.940	28.650	25.260	21.145
mei	25.370	28.405	30.800	25.425
juni	27.310	27.230	26.005	22.970
juli	55.840	49.470	42.310	41.420
augustus	49.470	38.510	51.100	42.180
september	21.345	20.105	19.440	20.840
oktober	14.035	13.990	13.855	14.020
november	4.455	5.305	5.650	6.280
december	3.220	4.095	5.160	5.020
TOTAAL	247.600	247.520	243.865	225.685

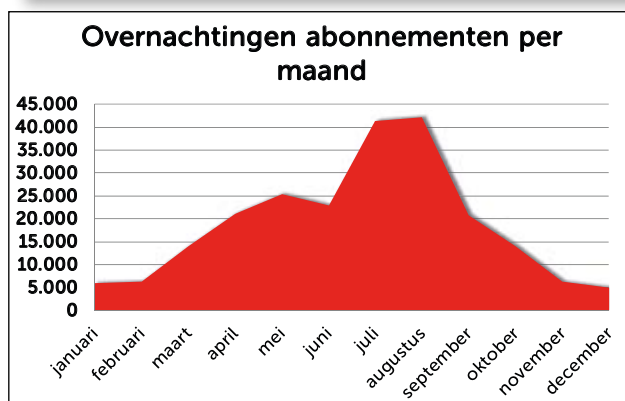
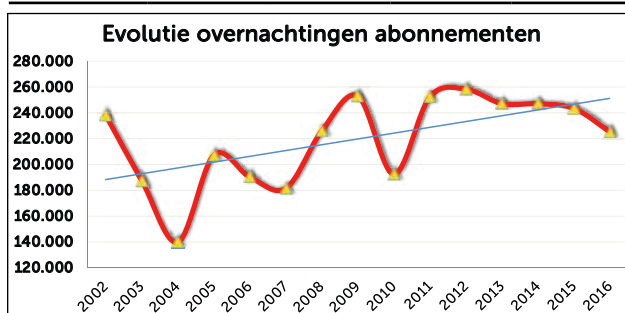

	2012	2013	2014	2015	2016
januari	3	0	0	6	0
februari	0	0	0	2	6
maart	7	9	6	2	30
april	78	83	96	65	52
mei	71	130	98	108	97
juni	89	163	103	128	64
juli	885	798	823	740	581
augustus	686	735	482	538	590
september	84	112	94	56	94
oktober	18	17	3	16	17
november	0	3	0	4	5
december	0	0	8	2	1
TOTAAL	1.921	2.050	1.713	1.667	1.537

Kampeerde

Deze plaatsen zijn voornamelijk bedoeld voor de jonge kampeers met tenten. Ook de rondtrekkende fietser maakt gebruik van deze plaatsen. De laatste jaren zien we geregeld jeugdverenigingen gebruik maken van de kampeerde. Meestal zijn het rondtrekkende groepen Scouts of Chiro op twee- of drie-daagse tocht of jongeren die er een paar dagen op uit trekken.

De kampeerde haalt een bezettingsgraad van 11,64 % op jaarbasis (een daling van 1,17 % t.o.v. 2015).

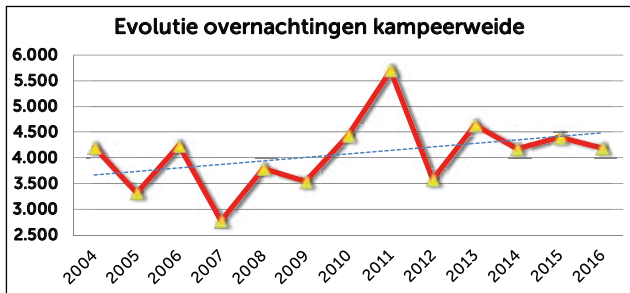

Virtueel boeken

Het online boeken wordt een belangrijk gegeven in de administratieve werking van de camping. In totaal vertegenwoordigen internetboekingen 48 % (46 % in 2014) van het totaal aantal boekingen op de camping. een stijging van 2% t.o.v. 2014. Om praktische redenen, boeken we de jaarplaatsen, seizoensplaatsen en toegankelijke woningen enkel via de receptie en worden deze niet via internet geboekt.

De boekingen via virtueel boeken vertegenwoordigen iets meer dan de helft van het totaal aantal boekingen.



	2012	2013	2014	2015	2016
januari	2	108	14	2	66
februari	11	13	0	10	0
maart	109	473	23	207	381
april	291	440	360	390	56
mei	431	572	352	350	386
juni	184	269	598	320	194
juli	1.114	1.481	1.439	1.377	1.507
augustus	1.071	1.107	1.190	1.532	1.301
september	273	135	93	150	226
oktober	97	35	87	42	18
november	4	6	2	24	40
december	0	0	23	0	14
TOTAAL	3.587	4.639	4.181	4.404	4.189



Kampeerautoplaatsen

Kampeerauto's, ook wel zwerfwagens of mobilhomes genoemd, zijn een vorm van kamperen die aan het groeien is.

Veel jong gepensioneerden verkiezen een zwerfwagen boven een caravan. De mobiliteit speelt hier een belangrijke rol. Kampeerterreinen dienen daarom ook rekening te houden met deze vorm van kamperen.

Een zwerfwagen is een fors uitgebouwde wagen en kan zich als dusdanig gemakkelijker vastrijden in de bosgrond. De plaatsen van het Zilvermeer zijn daarom extra verhard zodat de kampeerauto's probleemloos kan worden gestationeerd.

In het voorjaar van 2012 werd het aantal toeristische plaatsen voor kampeerauto's uitgebreid van 8 naar 20 plaatsen. Deze werden gecreëerd door een aantal kampeerweideplaatsen om te bouwen tot mobilhomeplaatsen. De kampeerautoplaatsen haalden een bezettingsgraad van 26,48 % in 2016, een daling van 4,83 % t.o.v. 2015.



	2012	2013	2014	2015	2016
januari	6	204	44	40	143
februari	30	91	113	176	72
maart	391	741	353	761	728
april	736	544	1.041	829	396
mei	575	600	618	694	471
juni	401	457	434	519	335
juli	1.299	1.806	1.798	1.912	1.937
augustus	1.439	1.643	1.787	1.947	1.770
september	368	175	296	175	289
oktober	198	228	306	338	348
november	44	103	134	216	199
december	13	33	18	58	216
TOTAAL	5.500	6.625	6.942	7.665	6.904

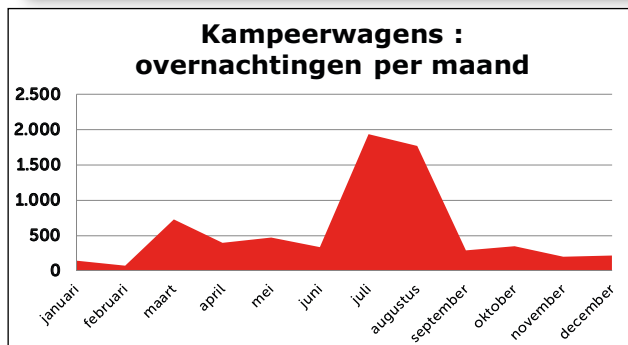
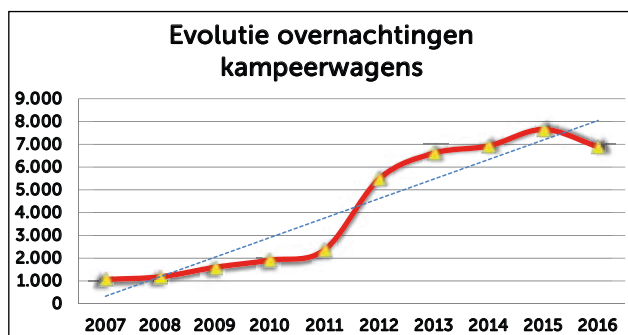

2.4.4. De Campingwinkel

De campingwinkel is een superette in beheer van het Zilvermeer sinds 1998. Voordien maakte de winkel deel uit van de Alma-keten, nu GB-Carrefour. De kampeerwetgeving stelt, dat op een camping van het niveau van het Zilvermeer, een winkel voorhanden dient te zijn om te voldoen aan de elementaire behoeftes van de kampeersers.

De winkel is maar een beperkt gedeelte van het jaar open namelijk van 1 april tot 30 september. Tevens is, sinds 2007, de winkel ook open tijdens alle schoolvakanties. Vanuit de privé-sector is er geen belangstelling voor het runnen van de winkel gezien de beperkte openingsperiode. Een ex-medewerker van Alma runt nu samen met een assistent, seizoensmedewerkers en jobstudenten de winkel tijdens de zomermaanden en dit tot voldoening van de klanten.

De campingwinkel heeft een ruim assortiment producten in zijn rekken liggen, zodat ook winkelen op het Zilvermeer een plezier is. Het gamma omvat naast de noodzakelijke voedingswaren ook strandartikelen, klein kampeermateriaal, gereedschappen, textiel en kranten. In principe kan een kampeerder voor praktisch al zijn dagelijkse aankopen terecht in de campingwinkel.

Om in aanmerking te komen voor het label "Pure Kempen" worden er in het winkelassortiment meer typische streekproducten aangeboden. (bv. kaas van Postel, bier van Corsendonck, pensen van Mol-Rauw, kip-kap uit Mol).

Voor het financieel resultaat verwijzen wij naar het hoofdstuk analytische boekhouding.

De resultaten van de winkel zijn uiteraard gekoppeld aan het aantal overnachtingen.

De campingwinkel is dagelijks geopend van het eerste weekend paasverlof tot eind september. In het voor- en najaar is de winkel geopend van 10.00 tot 12.30 uur tijdens de week. Tijdens de weekends, feestdagen en het hoogseizoen is de winkel open van 08.00 tot 12.30 uur en van 14.30 uur tot 17.00 uur. Deze openingsuren worden eveneens aangehouden tijdens de schoolvakanties in de winter en in het voor- en najaar.

Omzet campingwinkel

De omzet van de winkel is met 8,3 % gedaald t.o.v. vorig jaar. Deze resultaten van de winkel zijn gebaseerd op de cijfers van het kassasysteem. De zomermaanden hebben het jaarcijfer niet goed kunnen maken. Winkelen wordt door de kampeerder nog altijd aanzien als een vorm van vrijetijdsbesteding.

De grote omzetten worden gerealiseerd tijdens de zomermaanden juli en augustus en de verlengde weekends.

Het aantal klanten in de winkel is gedaald met 7,6 %

t.o.v. 2015. Het minder aantal klanten heeft uiteraard ook te maken met de globale daling van het omzetcijfer.

Het aantal stuks per klant is gedaald met 10 % t.o.v. 2015. De daling van de gemiddelde omzet per klant is gedeeltelijk toe te schrijven aan de verkoop van de toestelletjes om op internet te kunnen aansluiten. Praktisch iedereen is in het bezit van een internetmodem zodat er maar sporadisch één wordt verkocht. In het gamma van de winkel is dit toestel aanzienlijk qua prijs.

Per klant werd in 2016 gemiddeld € 9,67 uitgegeven (€ 9,73 in 2015). Het aantal stuks per klant was in 2016 per bezoek 5,32 t.o.v. 5,45 in 2015.

Wanneer we de omzet van de winkel vergelijken met de overnachtingscijfers van de camping, kunnen we vaststellen dat de kampeerder per overnachting toch een redelijk bedrag spendeert in de campingwinkel. Gemiddeld wordt € 1,56 (€ 1,57 in 2015) per overnachting uitgegeven in de campingwinkel.

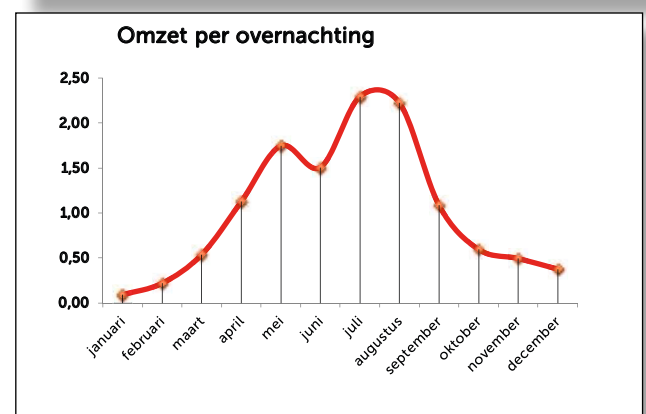
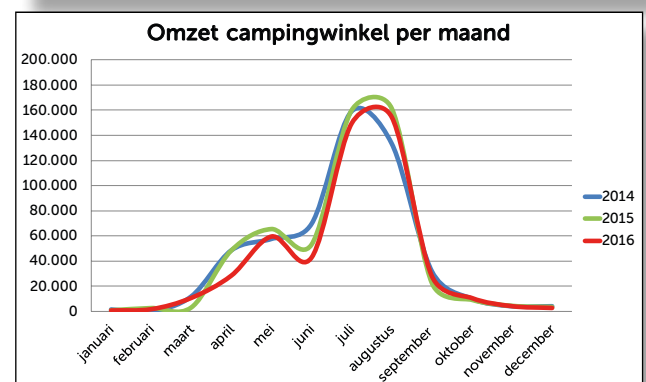
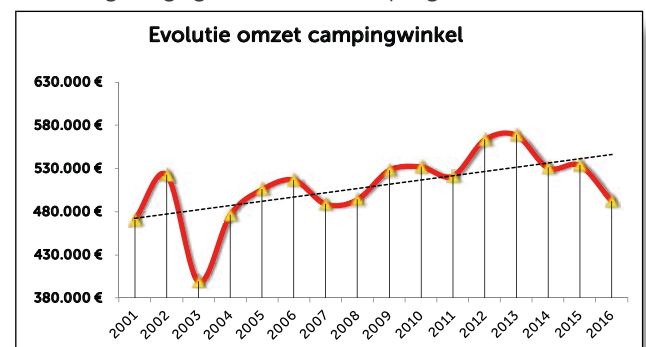

Verkoop per artikelgroep

Voeding en dranken vertegenwoordigen 62 % van de omzet van de winkel (lichte stijging met 12% t.o.v. 2015). Met het assortiment voeding voldoet de winkel voldoende om de kampeers dagelijks te bevoorraden. De stijging heeft voornamelijk te maken met de afbouw van non-food producten zoals o.a. kranten.

De omzet van gas vertegenwoordigt 1 % van de omzet. De kampeerder verbruikt het gas om te koken en voornamelijk om zijn caravan te verwarmen. Textiel en schoenen vertegenwoordigen 5 % van de omzet. Tabak en de dagelijkse krant zijn goed voor 17 % van de omzet, een daling met 2 % t.o.v. 2015. Algemene voeding is in verhouding met 2 % gestegen.

De vers afgebakken broodjes en koeken worden gewaardeerd door de klant.

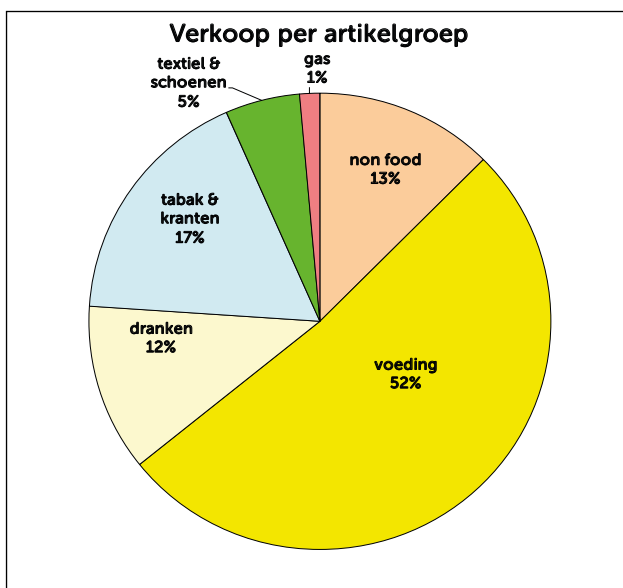
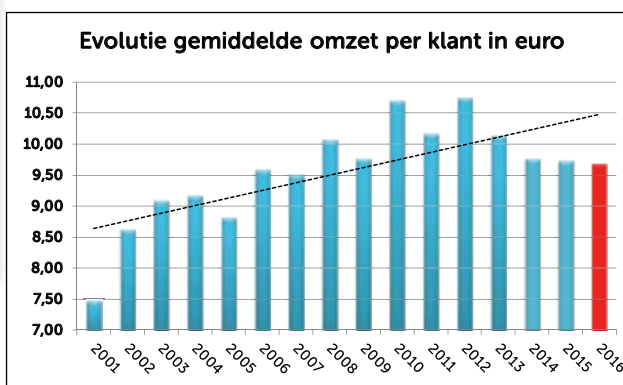
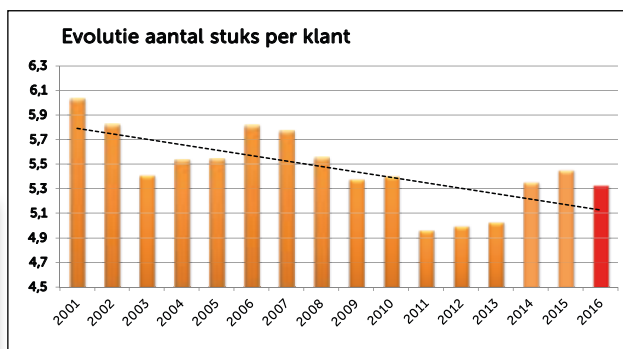
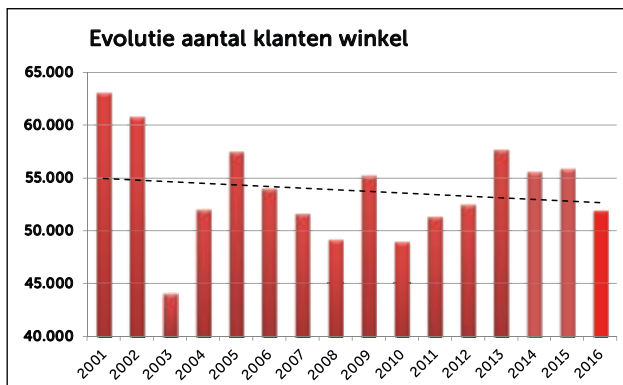
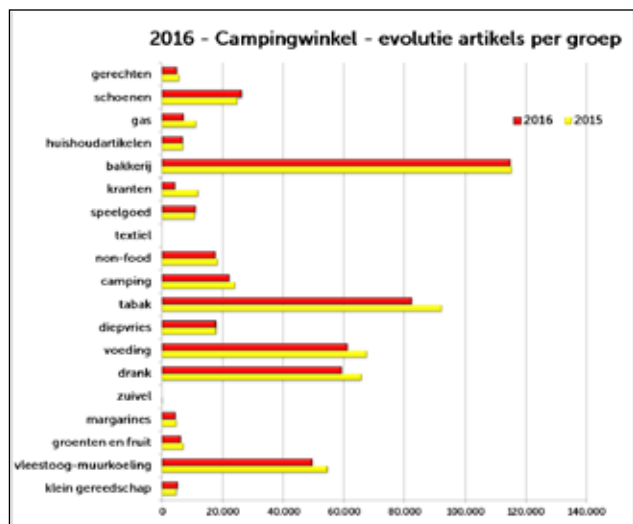

2.4.5. Bibliotheek Zilvermeer

De bibliotheek van het Zilvermeer werd door Vic Van Roosbroeck, kampeerder op het Zilvermeer, opgestart in 1976. Hij kocht een aantal strips en leesboeken aan die hij uitleende aan de kampeerders.

De bibliotheek is door de jaren heen uitgebreid tot een volwaardige bibliotheek en sommigen beweren dat het Zilvermeer over het grootste aantal uitleenbare strips beschikt (meer dan 5.000). Met de renovatie van het administratief gebouw kreeg de bibliotheek een volwaardige huisvesting. In 2007 is de bibliotheek overgenomen door het Zilvermeer en nu valt het beheer binnen de werking van het domein.

Om het ontlenen van boeken op een professionele manier te kunnen laten verlopen wordt gewerkt met de bibliotheeksoftware Brocade, ontwikkeld door CIBLIS en in diverse officiële bibliotheken in gebruik. Vanaf 2008 is het dan ook mogelijk om juiste cijfers te bekomen inzake uitlening. Met 73 % vormen de strips het grootste uitleenobject.

Met 3.304 boeken is het aantal ontlenen in 2016 gedaald t.o.v. 2015 met 8 %.

De bibliotheek blijft in de eerste plaats een stripbib, maar door het aanbod aan nieuwe romans komen er ook steeds meer volwassenen een boek uitleen. In de volgende tabel kan je de opsplitsing zien van het type boek dat werd ontleend.

De meest gelezen stripboeken zijn:

- Dance Academy
- Voetbalgek
- Wielergek
- De Smurfenheld
- Pot vol choco - Jommeke

De meest gelezen boeken waren :

- Vriendinnen voor altijd
- De vrolijke avonturen van de feestelfjes
- Het geheim van mijn man
- De oxymorontheorie van Pieter Aspe
- Important van Pieter Aspe

	2012	2013	2014	2015	2016
Jeugdboeken	907	689	819	447	338
Jeugdstrips	4.927	3.849	4.255	2.549	2.497
Volw.boeken	640	572	766	375	297
volw. Strips	237	199	274	217	172
Totaal	6.711	5.309	6.114	3.588	3.304

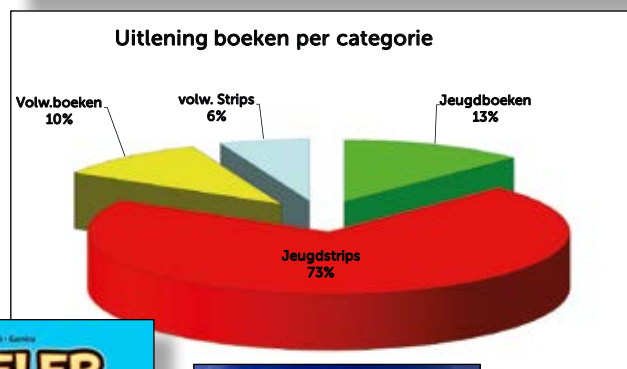
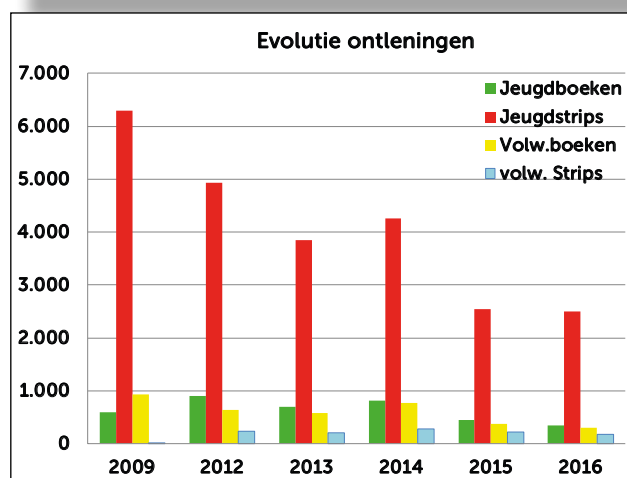
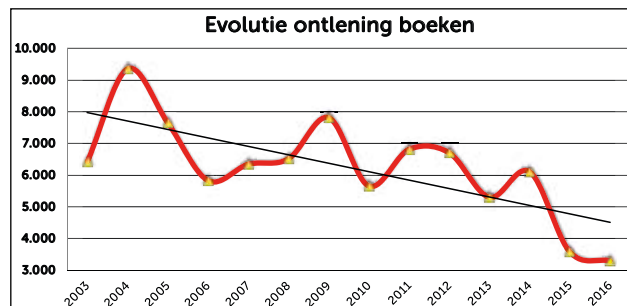

Sport, educatie en animatie



2.5. Sport, educatie en animatie

2.5.1. Algemeen

De dienst Sport, Animatie & Events was vroeger gestructureerd in de vzw Animatie- en verhuurdienst Provinciaal Recreatiedomein Zilvermeer. Met de oprichting van het gewoon provinciebedrijf Zilvermeer is de vzw ontmanteld en kadert de dienst met ingang van 1 oktober 2002 binnen de werking van het gewoon provinciebedrijf en sinds 1 januari 2014 binnen de werking van het APB (autonoom provinciebedrijf) P.R. Zilvermeer.

De dienst heeft als opdracht de culturele, sportieve en educatieve vrijetijdsbesteding te bevorderen op het Zilvermeer en dit zowel in het kader van de dag- als de verblijfsrecreatie.

De dienst Sport, Animatie en Events ontwikkelt tal van sport- en animatieprogramma's, met daarmee samenhangende administratieve verwerking (opmaak affiches, briefwisseling, prijsvragen, contracten, facturatie, reservaties, folders, etc.).

Daarnaast zorgt de dienst eveneens voor de begeleiding van alle activiteiten die plaatsvinden op het Zilvermeer. Dit zijn o.a. schoolspordagen, bedrijfssportdagen, jeugd- en buurtverenigingen, eigen events, programma's op maat van de klant.

Een belangrijke taak is de organisatie van activiteiten voor de verblijfsrecreanten. Tijdens de zomermaanden worden die gratis aangeboden.

Ondersteuning wordt ook verleend aan grote eigen evenementen die plaatsvinden op het Zilvermeer zoals Pennenzakkenrock, Sus Luyten Wielerfeest, Crossfestival, Straatkunstenfestival, etc.

Van de monitoren wordt een actieve en levendige interesse in hun vakgebied verwacht, zoals bijvoorbeeld het aanbrengen van nieuwe ideeën en ontwikkelingen binnen de bewegingsrecreatie.

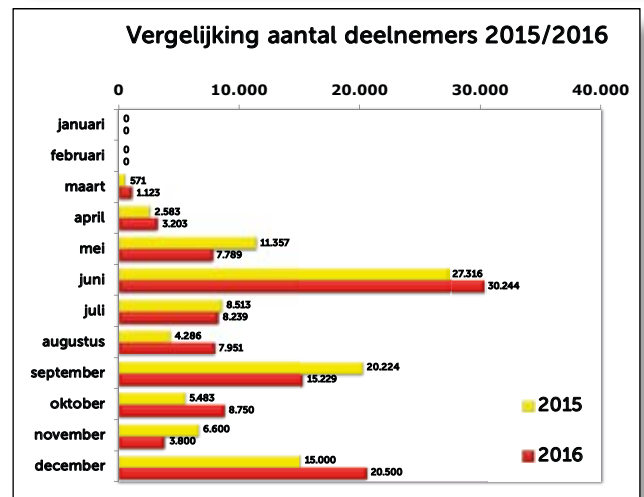
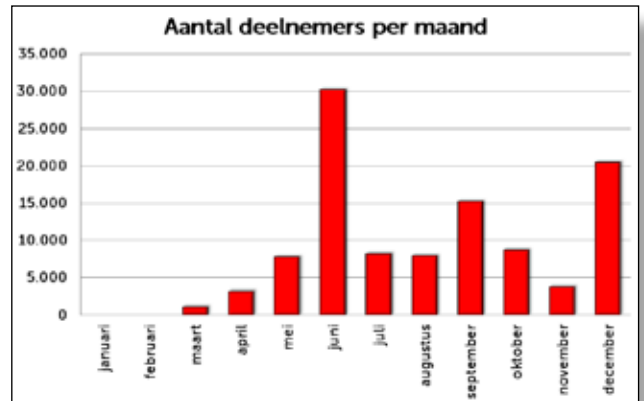

	2008	2009	2010	2011	2012	2013	2014	2015	2016
januari	374	1.572	1.480	419	0	32.171	0	0	0
februari	0	20	0	23	0	0	0	0	0
maart	463	1.192	300	897	921	1.144	806	571	1.123
april	2.280	3.453	12.163	17.403	3.520	2.701	2.861	2.583	3.203
mei	4.215	6.725	6.320	6.987	6.752	6.226	5.768	11.357	7.789
juni	23.148	40.667	21.573	28.719	28.448	21.977	28.890	27.316	30.244
juli	4.992	6.542	3.742	5.857	5.296	5.371	6.687	8.513	8.239
augustus	4.997	5.601	4.638	6.290	4.926	4.311	11.247	4.286	7.951
september	2.975	17.109	13.018	19.233	18.661	16.303	18.561	20.224	15.229
oktober	7.399	7.927	7.371	5.558	6.569	9.969	5.671	5.483	8.750
november	10.321	1.438	1.642	1.602	1.400	6.793	2.441	6.600	3.800
december	0	5.000	5.000	0	5.000	7.000	13.150	15.000	20.500
TOTAAL	61.164	97.246	77.247	92.988	81.493	113.966	96.082	101.933	106.828

2.5.2. Overzicht deelnemers per activiteit

In totaal hebben 106.828 personen deelgenomen aan activiteiten van de dienst Sport, Animatie & Events, een stijging van 5 % t.o.v. 2015. Veruit de meeste deelnemers zijn dan ook terug te vinden in de sector evenementen (78 %). Het domein leent zich uitstekend voor grootschalige evenementen zoals muziek- en sportevenementen.

Een andere belangrijke pijler zijn de schoolspordagen (13 % van de jaarwerking, 11% in 2015). De schoolspordagen lopen van april tot eind september en richten zich zowel naar het lager als naar het middelbaar onderwijs. Om deze spordagen te kunnen verzorgen wordt beroep gedaan op externe sportmonitoren via een interimkantoor met dagcontracten. Tijdens de zomermaanden is de animatie volledig toegespitst op de verblijvers van de camping en de blokhutten.

Jaarlijks wordt een animatiebrochure uitgegeven waarin de dagelijkse activiteiten zijn opgenomen. Als de zon schijnt heeft men voldoende met het strand en de zwemvijver. Dagen waarbij het geen strandweer is en het bovendien nog regent wordt de animatiedienst overspoeld met vragen over wat de ouders met hun kinderen kunnen beleven. Men voorziet daarvoor attractieve programma's.

De voorbereiding en organisatie van de schoolspordagen vormen een belangrijke bezigheid voor de dienst Sport, Animatie en Events. De schoolspordagen spelen zich voornamelijk af tijdens de maanden april, mei, juni en september - oktober.

Jaarlijks wordt gewerkt met een thema, aangepast aan de leeftijdsgroep. Voor de ontwikkeling van de attractieve speel- en sportelementen wordt beroep gedaan op de technische dienst van het Zilvermeer.

In totaal hebben meer dan 13.000 leerlingen deelgenomen aan deze schoolspordagen.

De vaste kern van monitoren wordt tijdens het seizoen (april-oktober) versterkt met seizoensmedewerkers en tijdens de schoolspordagen versterkt met extra monitoren via interim, afhankelijk van het programma en aantal leerlingen.

Het thema voor de eerste graad (eerste en tweede leerjaar) was "Arlo's zoektocht". Het spel was gebaseerd op de tekenfilm "The Good Dinosaur". Een educatief spel waar zowel sportieve als educatieve elementen aan bod komen.

"Schots en trots" was het thema voor de tweede graad lager onderwijs. Voor de leerlingen van het middelbaar onderwijs wordt een programma opgesteld waarin hoogteparcours, watersporten, avonturentoren en mountainbike een belangrijk aandeel vormen.

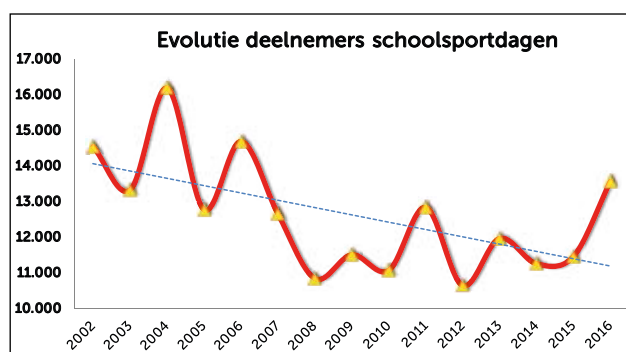

Activiteit	2009	2010	2011	2012	2013	2014	2015	2016
schoolspordag	11.508	11.071	12.837	10.643	11.964	11.257	11.461	13.563
bedrijfspordag	692	255	777	319	868	1.067	1.100	306
sportdag algemeen	4.061	3.082	4.731	2.960	1.990	4.551	3.526	3.482
evenement	69.069	56.389	67.317	57.700	88.858	69.150	79.155	83.590
campinganimatie	5.066	2.041	3.294	1.922	2.153	5.500	6.293	5.670
Zilverklassen							398	217
TOTAAL	90.396	72.838	88.956	73.544	105.833	91.525	101.933	106.828

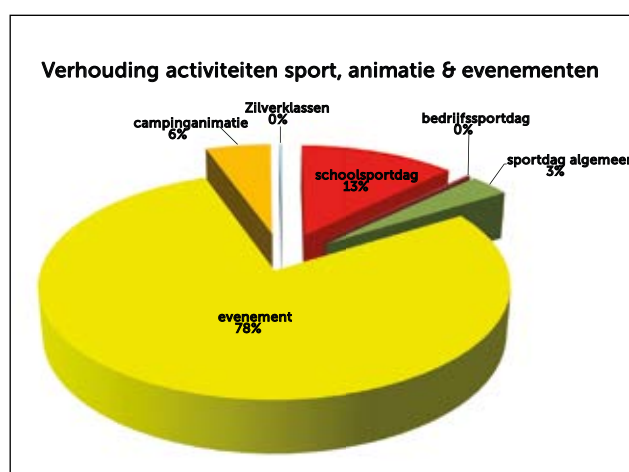

2.5.3. Educatie

Naast de sportdagen voor scholen bestaat het educatieve luik binnen de werking van het Zilvermeer uit enerzijds de Zilverklassen en anderzijds de educatieve invulling van de werking van het Ecocentrum De Goren.

Zilverklassen

Zilverklassen worden volledig in eigen regie georganiseerd. Het zijn in feite bosklassen in een unieke groene regio in de Antwerpse Kempen. De scholen overnachten in de bivak, waar ze ofwel hun maaltijden zelf verzorgen, of beroep doen op de catering van het domein.

De Zilverklassen zijn voorzien om klassen te ontvangen (maximaal 50 deelnemers) gedurende een ganse week. De werking speelt zich voornamelijk af rond de thema's bos, water en zand. En dit op een bijzonder ervaringsverruimende manier. Tijdens de Zilverklassen krijgen de leerlingen de kans om een ganse week ondergedompeld te worden in de natuur. Het bivakhuis is gelegen midden het bos en water.

Het sport- en animatieaanbod wordt verzorgd door de dienst sport, animatie & events. Professioneel opgeleide monitoren werken samen met de leerkracht een aanbod op maat uit en stellen tijdens het verblijf alles in het werk om er een onvergetelijke week van

te maken.

Naast sport en spel komt ook milieu-educatie aanbod. Hiervoor wordt nauw samen gewerkt met het ecocentrum " De Goren". Zij bieden een brede waaier educatieve activiteiten aan in verband met natuur en ecologie. In 2016 hebben 8 scholen of 250 leerlingen (4 scholen, 158 leerlingen in 2015) gebruik gemaakt van dit aanbod, namelijk :

- 6/4/2016 – 8/4/2016 : VZW De Ploeg – 2 lln 1 begeleider
- 25/4/2016 – 29/4/2016 : Basisschool 't Klavertje Herenthout – 37 lln 3 LK
- 2/5/2016 – 4/5/2016 : Basisschool Delta Oud Turnhout – 41 lln 3 LK
- 10/5/2016 – 13/5/2016 : Bulo Klimop Hoboken – 39 lln 6LK
- 18/5/2016 – 20/5/2016 : Basisschool De Toverboom Geel – 32 lln 4LK
- 25/5/2016 – 17/5/2016 : VZW Oosterlo Buso Tongelsbos – 27 lln 6LK
- 1/6/2016 – 3/6/2016 Basisschool De Puzzel – 25 lln 2LK
- 13/6/2016 – 17/6/2016 : Kosh Campus Burchtstraat – 47 lln 4 LK.



2.5.4. Ecocentrum de Goren

Het ecocentrum de Goren heeft een poortwachtersfunctie als het gaat over het samengaan van natuur en recreatie in de regio. Heel wat energie en tijd werd geïnvesteerd in de realisatie van het wandelnetwerk in de streek.

In het ecocentrum kan men terecht met zijn vragen en er is een uitgebreid aanbod van fietspaden en brochures met wandelroutes.

Naast het informatieve kan men in het ecocentrum ook terecht voor tentoonstellingen.



Tentoonstelling over de regio i.s.m. de Werkgroep Cultuur & Heemkunde Rauw

De scholen kunnen er deelnemen aan een educatief project. De Zilverklassen van het Zilvermeer maken van dit aanbod dankbaar gebruik.

Om de toerist wat meer in de watten te leggen hebben we het project 'Bosbar' gestart in juli en augustus. De bedoeling is dat de cafetaria open is om zondag van 11 tot 17 uur met het gangbaar aanbod van het ecocentrum.

De bar wordt open gehouden door verenigingen die dit op vrijwillige basis doen en de opbrengst van die dag is om hun werking te steunen. Na de eerste keren hebben we al direct gemerkt dat dit een succes is. Toeristen en recreanten vinden het echt tof dat ze een plaats hebben in het groen om na hun wandeling of fietstocht even te bekomen.



Door dit succes is er dan ook snel in augustus besloten om deze formule te herhalen elke eerste zondag van de maand in het najaar. Met de absolute topser van de samhain-activiteit van het ecocentrum zelf eind oktober.

Een project "eco-atelier" is gestart, samen met de bosbar onder de noemer "de zomer van het ecocentrum". Belangrijk was dat de activiteiten laagdrempelig waren en gratis voor zowel de toeristen, recreanten en de inwoners van Mol. En voor deze laatste doelgroep hebben we het ecocentrum op de kaart gezet. Het doel was om de mensen van Mol de weg naar het ecocentrum te leiden. En de wandeling "expeditie Buitengoor" was voor vele een verrassing. De bestaande wandeling in het buitengoor hebben we een nieuw jasje aangetrokken en een kindvriendelijke toets gegeven. Iedereen gaat graag naar een schat op zoek.

Kortom, de zomer 2016 was een frisse nieuwe start in de werking van het ecocentrum met als resultaat dat dit zeker herhaald mag worden.

Verder mogen we onze educatieve werking voor de scholen niet vergeten en de samenwerking met de animatiedienst van het zilvermeer die al jaren loopt.

	vergadering			toeristen			educatie			totaal		
	2014	2015	2016	2014	2015	2016	2014	2015	2016	2014	2015	2016
januari	643	531	707	0	32	24	32	0	0	675	563	731
februari	530	437	1.362	0	6	24	84	36	0	614	479	1.386
maart	699	807	1.158	0	0	214	0	157	188	699	964	1.560
april	208	296	480	179	311	546	351	142	478	738	749	1.504
mei	368	483	576	486	541	606	460	423	583	1.314	1.447	1.765
juni	348	390	646	351	364	656	375	144	191	1.074	898	1.493
juli	2.056	85	338	584	505	2.476	233	296	122	2.873	886	2.936
augustus	1.615	98	527	332	544	2.367	207	436	156	2.154	1.078	3.050
september	314	571	541	146	990	791	300	193	508	760	1.754	1.840
oktober	463	866	717	18	84	1.544	248	1.024	493	729	1.974	2.754
november	711	206	260	0	34	394	55	10	158	766	250	812
december	608	0	1.098	0	0	550	0	0	52	608	0	1.700
totaal	8.563	4.770	8.410	2.096	15.948	10.192	2.345	2.861	2.929	13.004	11.042	21.531

De zomer van het Ecocentrum

Het najaar van het ECOCENTRUM

Zondag 2 oktober
Boisbar van 11 - 17 uur o.l.v. Vertheater Pol Duffl voor de kinderen om 14 uur
Open eco-atelier @ atelier Todaa draagbaar bloemperse

Vrijdag 14 oktober
Digt-avond natuurpunt 20 uur
Scholend - Ra Verborgh
Etenadua - Marc Mangelrichs
Nambé - Sief Seer

Zondag 6 november
Boisbar van 11-17 uur
Start fototoonstelling NATUURIA iso2400
Introductie digitale fotografie : 13.30 uur --
Regelmatig fotorekenen
Open eco-atelier @ Agnes - kopie vogelvoer

Zondag 4 december
Boisbar van 11 - 17 uur
Tussen 13 en 17 uur workshops - biviendelike kruiden en kruideninfus maken- hoe kleingroenten kweken- eco smas maken met de kinderen
Open eco-atelier @ Agnes - kruidenreceptjes maken

Maandag 5 december
Samen aankoop zaden 19.30 - 22 uur

Postelsteeweg 71 2400 Mol
www.ecocentrum.be 014 81 66 07
info @ ecocentrum.be

Expeditie Buitengoor

Sluit de de kist terug goed af?
Dank je wel!
Je mag problemen altijd aan de balie melden.
Tot een volgende keer!

Postelsteeweg 71 2400 Mol
www.ecocentrum.be

@Agnes - Windmobiel

Expeditie Buitengoor

Durf jij het zelf?

Een avontuurlijke wandeling van 1 km voor jong en oud in het natuurgebied Buitengoor
Vertrek wanneer je kan aan het ecocentrum,
volg het vlammetje met de groene pijl
Vind de 4 cijfers en kraak het slot van de kist

Naam van code en gekleurde foto en post deze op een facebookpagina of stuur naar info@ecocentrum.be

let uit
Laarzen
Stroes wandelschoenen
Geen landeelt
Es met toezien
voor kinderwagens

Postelsteeweg 71 2400 Mol
www.ecocentrum.be

Een speciale plek in de tuin van het ecocentrum

ontdek

gratis inkom met picknickplaats en zoektocht

start je labbeke foto tag

www.facebook.com/ecocentrum
info@ecocentrum.be
zomer 2016

idee : Agnes Janssens

BONTEBOMENBOS

ecocentrum De Goren Postelsteeweg 71 Mol 014 81 66 07

Lezing Kempisch Plateau o.l.v. Koen Beerten

ZONDAG 30 OKTOBER

Samhain

de spinnensoep is klaar...

Ontdek het echte verhaal van Halloween
Een wandeling van 3 km met vertellingen voor iedereen
Vertrek gratis tussen 16 en 19 uur
De boisbar is open vanaf 14 uur
Open eco-atelier vanaf 15 uur
@Mathilde - herfstmannetjes @Agnes - spinnen

Postelsteeweg 71 2400 Mol
www.ecocentrum.be 014 81 66 07
info @ ecocentrum.be

De zomer van het Ecocentrum

gratis programma voor leden en groot

1 juli tot 6 november
LUREX is fototoonstelling Mart

extra
zondag 28 augustus
Boisbar van 11 - 17u
Maak kennis met de programma's van het ecocentrum
Ving een waternetje of zoek een krabbelnetje
open eco-atelier ontvilde vakantievermoring zandchipvering

zondag 1 sept
Boisbar van 11 - 17u
originele zelfgemaakte kinderspeel o.l.v de gezelschapsdienst van de gezelschap
Theeworkshop o.l.v Kely Ploes WOLONG.BE
samen thee om 13.30u ice-tee om 15.30u samen thee om 15.30u
open eco-atelier ontvilde vakantievermoring schelpdrammanger

een speciaal ontdekplekje in onze tuin Het Bontebomenbos met zoektocht

Postelsteeweg 71 2400 Mol
www.ecocentrum.be
Een vertrek van 8.30 - 16.30u weekends- en feestdagen van 13 - 14u

2.6. Evenementen

Zuidkempense Pijl, Grote Prijs Wilfried Peeters

20 maart 2016

Wielrennen kent in Mol een hele traditie. Al in 1961 werd de eerste Zuidkempense Pijl georganiseerd. Deze wielervedstrijd voor eliterenners zonder contract en beloften kent een rijk verleden en werd reeds 54 keer georganiseerd.

Sinds enkele jaren wordt de wedstrijd gereden in Mol-Sluis, de thuishaven van gewezen wielrenner en ploegleider, Wilfried Peeters. Zo'n 24 ploegen van zowel beloften, elites zonder contract maken hun opwachting op het Zilvermeer.

Het Zilvermeer voorziet voor de wedstrijd een aantal facilitaire voorzieningen, zoals kleedkamers en douches. De winnaars krijgen van het domein twee weekendverblijven in een blokhuut. De return die voorzien wordt vanuit de organisatie bestaat uit logo provincie en vermelding 'Provinciaal Recreatiedomein Zilvermeer' en tekstuele vermelding op elke communicatie rond het evenement. Tijdens het evenement werden de spandoeken van het domein gebruikt. De wedstrijd werd gewonnen door Steven Timothy op de tweede plaats Naesen Lawrence en Mannaerts Jelle eindigde als derde.



Opening toeristisch seizoen

24 april 2016

Op 24 april 2016 is het naar jaarlijkse traditie de opening van het toeristisch seizoen. Deze activiteit is een organisatie in samenwerking met TPA-Antwerpse Kempen, VVV-Mol en de gemeentelijke dienst Toerisme Mol. Het APB Provinciaal Recreatiedomein Zilvermeer neemt hieraan deel met een ganse dag gratis toegang voor alle bezoekers, een wandeling over het domein en een inbreng van onze concessies. Een aantal attracties werden, ter promotie, die dag ook gratis aangeboden.



Lammetjesknuffeldag

28 maart 2016

In 2016 organiseerde de vereniging Kemp vzw op paasmaandag een lammetjes-knuffeldag op het domein. Bezoekers kunnen kennis maken met de jonge lammetjes van de kudde Kempense heideschape. De kudde schape van de vzw Kemp zijn geregeld te bespeuren op het Zilvermeer. Naast de lammetjes waren er eveneens tal van randanimaties voorzien voor jong en oud. Een dankbaar en mooi familie evenement. Een 500-tal bezoekers kwam genieten van dit aalbaar evenement.



KEMP
Lammetjesknuffeldag 4

Parking & inkom **GRATIS**

28 Maart 2016
Paasmaandag
13u - 18u

- Demo Schape - Eenden Drijven
- Doorlopend Lekkere Eten
- Schapendrijfwedstrijd op de Hoge Schouw

Activiteitenkaart €7
3de kind **GRATIS**

- Knuffelkraal
- Kinder Grimme
- Lammetjes Fotoshoot
- Kids Schilderatelier
- Strokasteel
- Big swing & deathride

Adres: Zilvermeer
Mol (volg wegwijzers)
honden aan de leiband

www.kempvzw.be

Sport & Spel Festival

6 mei 2016

Het Sport en Spel Festival is een evenement voor gezinnen met jonge kinderen. Het evenement is een organisatie van Mens & Beweging vzw. Ouders kunnen met hun kinderen deelnemen aan verschillende multimedieoefeningen, ze kunnen verschillende sportinitiaties volgen en spelen in de speeltuin, het speelbos, de speelstraat en het speelzand. Een 300-tal deelnemers kwamen opdagen.



voor gezinnen met jonge kinderen

SPORT & SPEL FESTIVAL

High five voor energieke hartediefjes!

vrijdag 6 mei 2016
10.00 u. tot 16.00 u.

Gratis voor kampeers
Voortuichrijden

dagticket €2,00
-6 jaar: gratis
+6 jaar: € 1,50

Prov. Domein Zilvermeer Mol
Zone speeltuin

info & tickets
www.sportenspel festival.be

Sus Luyten Wielerfeest

08 mei 2016

Het Sus Luyten Wielerfeest is een sportief eerbetoon aan de betreurde Molse burgermeester Sus Luyten, die overleed op 24 mei 2003, nauwelijks 58 jaar jong.

De verslagenheid in de streek was groot, want iedereen kende 'de Sus' en 'de Sus' kende letterlijk iedereen met naam en toenaam. Zijn vriendschap, zijn sociale bewogenheid, zijn humor blijven ook vandaag een inspiratiebron.

De organisatoren hebben beslist van het wielerfeest een jaarlijkse klassieker te maken. In totaal hebben 800 deelnemers ingeschreven voor het Sus Luyten Wielerfeest op 08 mei 2016 (1.000 in 2015) dat voor de elfde maal werd georganiseerd.

Het wielerfeest richt zich niet alleen tot de fietsfanaten maar ook de recreanten en gezinnen met kinderen komen aan hun trekken. Het wielerfeest wordt jaarlijks opgevolgd door Radio Mol. Kenmerkend voor het Sus Luyten Wielerfeest is de gezelligheid. Jaarlijks zendt Radio Mol in ruil voor de live-uitzending de som van € 500,00 exclusief 21% BTW + lunchpakketten en drank voor een 10-tal medewerkers.

**11^{de} wielerfeest
SUS LUYTEN**
ZONDAG 8 MEI 2016
PROVINCIAAL RECREATIEDOMEIN ZILVERMEER

Inschrijven mogelijk op het Zilvermeer en in Mol-Ezaart (Molen)
Verschillende trajecten voor zowel recreant als racechte wielertoerist.
Uitgebreide bevoorrading, kleedkamers en douchemogelijkheden.

Trajecten:

25 km	55 km	85 km
125 km		

Inschrijving: 7:00 u. tot 11:00 u (25 km, 85 km),
7:00 u. tot 13:00 u (25 km, 55 km)

Locatie: Provinciaal Recreatiedomein Zilvermeer
Zilvermeerlaan | B-2400 MCL

Prijs: 25 km: VWB leden 0,5 € | niet leden 2,5 €
55/85/125 km: VWB leden 3 € | niet leden 5 €
Jonger dan 18 jaar: VWB leden 0 € | niet leden 2 €

Info: www.zilvermeer.be
info@zilvermeer.be
of tel.: 054/829504



Beachvolleybaltornooien

Het strand van het Zilvermeer leent zich uitermate voor de organisatie van beachvolleybal tornooien. Het eerste beachvolleybaltornooi Silverbeach, tijdens het weekend van 07 en 08 mei werd ingericht door Molvoc vzw. Een 700-tal spelers maakten kennis met het Molse witte zand.

Tijdens het weekend van 21 en 22 mei was het de beurt aan vzw Spetter voor de organisatie van hun Beachvolleybaltornooi. De organisatie registreerde 400 spelers.

Legacy festival

18 juni 2016

Dit festival vindt voor de derde maal plaats op het APB Provinciaal Recreatiedomein Zilvermeer en dit na een positieve evaluatie van de eerste & tweede editie in 2014 & 2015. De organisatie is in handen van Fandango bvba en Dhr. Koen Monu (organisator Zilvermeercross 2015 + 2016). Het event kan omschreven worden als een evenement vol muziek voor enthousiastelingen met een leeftijd van 30+. Het Legacy-Festival wil zich profileren enkel naar dit publiek toe, 30- en 40ers met enkel de muziekgenres, die hun interesse heeft.

Op het evenemententerrein (vooral het strand) zelf voorzag men : muziek (podium met licht en geluid), toiletten, eten & drinken. Het APB Provinciaal Recreatiedomein Zilvermeer en de dienst sport & animatie treden enkel faciliterend op en heeft een logistieke overeenkomst met de organisatoren, ten voordele van het Pennenzakkenrock festival dat plaats vindt op dinsdag 28/06/2016. Onder andere het hoofdpodium, hekwerken, stroomaggregaat, infostand en enkele shelters blijven staan ten behoeve van Pennenzakkenrock. Zo wordt getracht het budget van dit kinderfestival, in eigen beheer, te ondersteunen en de kosten te reduceren.

Tijdens het festival werd de nodige aandacht besteed aan de wereldbeker voetbal.

Enkel de bezoekers van het Legacy Festival betalen de ticketprijs. Andere recreanten kunnen aan het reguliere tarief toegang krijgen. Een 7.500 bezoekers waren aanwezig op de derde editie.



Het festival wordt veel gebruikt om een vrijgezellenfeestje op te bouwen. Groepen komen dan feestelijk uitgedost naar het terrein.





LDD, top dj uit de regio van de jaren '90, kon nog eens in zijn oude platen duiken.



Tijdens de optredens hoefde je niks te missen van het WK voetbal. De matches werden rechtstreeks op groot scherm uitgezonden.

Extra aandacht werd besteed aan de catering. Het publiek van Legacy, veelal dertigers, hechten daar veel belang aan.



Pennenzakkenrock

28 juni 2016

Een hoogtepunt binnen de werking van de dienst Sport, Animatie & Events is het jaarlijks kinderrockfestival "Pennenzakkenrock". De combinatie van een aantal determinerende factoren zoals muzikale invulling, weersomstandigheden en randanimatie waren optimaal voor een succesvolle manifestatie. De jarenlange ervaring van de kernmedewerkers hebben dit evenement op een professioneel zeer hoog niveau gebracht.

Het idee van Pennenzakkenrock is ontstaan uit het brein van Mil Kinnaer, leraar zesde leerjaar basisschool Mol-Rauw en Alex Lefevere, educatief medewerker op het Zilvermeer. Het idee om een kinderfestival in te richten op de parochie Mol-Rauw werd ingebracht in de toenmalige kinderprovincieraad. Het idee werd weerhouden en een financiële tegemoetkoming hing er aan vast. Tevens werd het domein Zilvermeer ter beschikking gesteld om het festival te organiseren. In 1995 werd het eerste festival ingericht en het was meteen een schot in de roos. Was het de bedoeling kinderen te ontvangen van Mol, bleek de ruime regio interesse te hebben voor het initiatief. Meer dan zesduizend kinderen zakten af naar het domein.

Pennenzakkenrock biedt de bezoekende kinderen een divers aanbod, waarbij zij autonoom kunnen kiezen en gebruik maken van de aangeboden activiteiten-

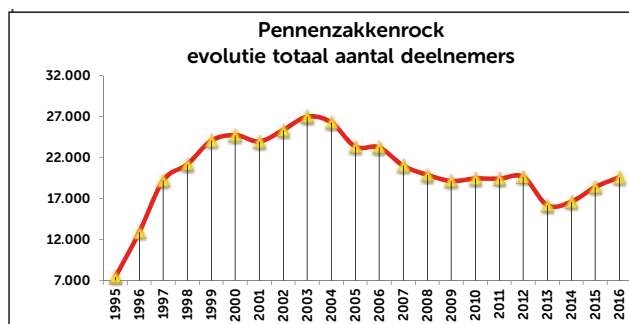

Pennenzakkenrock is het feest bij uitstek om afscheid te nemen van klasmakers en leerkrachten voor een lange zomerse vakantie. Het decor van het APB Provinciaal Recreatiedomein Zilvermeer maakt dit jaar reeds voor de eenentwintigste keer het plaatje compleet. Een legertje artiesten, dat de kinderen zelf naar voor schuift, zet het festivalstrand in vuur en vlam. Een duizelingwekkend aanbod van randanimaties en sportieve uitdagingen garanderen dat geen enkel bezoeker zich ook maar één seconde verveelt. Voor de 22 ste editie was de organisatie van Pennenzakkenrock volledig in handen van het APB Provinciaal Recreatiedomein Zilvermeer.

De ticket prijs voor de scholen bleef dit jaar bij aankoop tot de paasvakantie behouden op 6 € per leerling, nadien kostte een ticket 9 € per leerling. Voor alle bezoekers aan het Zilvermeer de dag zelf bedroeg de ticketprijs 13 € voor het event.

JAAR	AANTAL
1995	7.405
1996	12.900
1997	19.210
1998	21.176
1999	24.053
2000	24.740
2001	23.970
2002	25.369
2003	26.987
2004	26.286
2005	23.332
2006	23.229
2007	21.002
2008	19.886
2009	19.144
2010	19.437
2011	19.417
2012	19.630
2013	16.176
2014	16.617
2015	18.405
2016	19.600





Jaarlijks maken een 200-tal leerlingen gebruik van de camping. Ze komen dan de dag voor Pennenzakkenrock en een aangepast programma wordt voor hun opgemaakt. Nieuw was de recycleerbare tent uit karton. Of de bengels daar goed in geslapen hebben is ons niet medegedeeld. Na een stevig ontbijt kunnen ze direct genieten van het festival.



De deelnemers aan Pennenzakkenrock komen hoofdzakelijk met autocars. Scholen uit de regio maken er een fietsuitstap van. De politie van Mol coördineert de vlotte doorstroming van de festivalgangers. Op het terrein zijn een 100-tal medewerkers van het Rode Kruis actief. Voor het festival start krijgen ze een uitgebreide briefing.





Randanimatie is naast de muzikale invulling een belangrijk element binnen de organisatie van Pennenzakkenrock. Om de randanimatie in goede banen te leiden zijn talrijke vrijwilligers nodig. Op de foto hierboven een vrijwilliger die er reeds van de eerste editie bij is, namelijk de pastoor van Mol-Rauw, pater Albert.





Catering is een heel belangrijk gegeven tijdens het festival. Naast de klassieke frietjes zijn er tal van standen met gezonde voeding en dranken. Dit alles brengt uiteraard een berg afval met zich mee. Samen met het ecocentrum de Goren is een project gevoerd om het afval tot een minimum te beperken. Het resterende afval kan op divers afvaleilanden worden binnengebracht in ruil voor een geschenkje



Princes Laurentien van Nederland te gast op Pennenzakkenrock. De Raad van Kinderen, een van oorsprong Nederlands initiatief, heeft als missie dat kinderen worden gezien als gelijkwaardige stakeholders in de samenleving, met name om mee na te denken over allerlei problemen.



Aan het gesprek tijdens Pennenzakkenrock hebben onder meer Marc Descheemaker (CEO van Brussels Airport), Herman van Beveren (CEO van Decathlon België), Els Keytsman (directeur van gelijkkansencentrum UNIA), Joos Maegerman (intendant van het Royal Flemish Philharmonic) en Servais Verherstraeten (voorzitter van de CD&V-Kamerfractie) deelgenomen.

Zilvermeerkermis

13 juli tot 20 juli 2016

In het kader van de zomerwerking dienst sport & animatie, stond terug de Zilvermeerkermis geprogrammeerd. Deze Zilvermeerkermis wordt op het marktplein van het Zilvermeer geplaatst. De kermis voldoet aan zowel de huishoudelijke reglementering van het APB Provinciaal Recreatiedomein Zilvermeer alsook aan de gemeentelijke kalender met betrekking tot de organisatie van kermissen binnen de gemeente Mol. De organisatie van de kermis was in handen van de dienst sport & animatie van het Zilvermeer.



Radio Mol Stranddag

08 augustus 2016



Radio Mol was in het verleden met dit evenement meer dan twintig maal te gast op het APB Provinciaal Recreatiedomein Zilvermeer.

Tussen 14.00 en 18.00 uur zorgen de medewerkers van Radio Mol voor swingende live-radio met optredens van Annelies Kerkhof (the Voice), Eric Flanders, Michael Lanzo, Ivann, Guy Neve en Lissa Lewis.

De Radio Mol Stranddag was rechtstreeks te beluisteren via Radio Mol FM 105.2 of via hun livestream op de website.

Er is volgende promotionele return voorzien :

- 3 weken reclame in de Steekkrant (12 x 8);
- 2 weken een spot van 35 seconden om de 3 uur op Radio Mol;
- 2 weken dezelfde spot op verschillende lokale radio's in de omgeving;
- 3 weken vermelding op de website van Radio Mol;
- vermelding op diverse nieuwsagentschappen.

Avondmarkt

29 juli en 12 augustus 2016

De avondmarkt is een eigen organisatie van de dienst sport & animatie op het APB Provinciaal Recreatiedomein Zilvermeer en heeft tot doel de aanwezige verblijfsrecreanten en ook de dagrecreanten de mogelijkheid te bieden een gezellige avond rond te snuisteren in de talrijke marktkramen.

Nieuw voor 2016 was dat er twee avondmarkten werden ingericht in plaats van één markt de voorgaande jaren.

De avondmarkten vond plaats op het marktplein en liep van 17.00 uur tot 22.00 uur. Tijdens de avondmarkt was het domein gratis toegankelijk.

De avondmarkten vallen duidelijk in de smaak bij het publiek. Op de twee avonden hebben meer dan 7.000 bezoekers kennis gemaakt met de avondmarkt op het Zilvermeer.



Internationaal Straatkunstenfestival TRE-ZART

Weekend 10 & 11 september 2015

Na de 7e editie met het APB Zilvermeer als thuisbasis, wensen de organisatoren van het gerenommeerde Internationaal Straatkunstenfestival, terug het domein in te palmen met diverse culturele en humoristische acts.

Trezart is door de jaren heen uitgegroeid tot een erg divers festival dat uiteenlopende genres aan bod laat komen. Zowel kleine als grote acts worden geprogrammeerd en dit in een perfecte verhouding. Kleinere acts worden soms onderschat maar zijn vaak verrassend. Spektakel is altijd aanwezig op het tweedaags festival. In 2014 vierden de organisatoren 25 jaar straatkunsten. Voorheen werd het festival ingericht in Balen Centrum maar nu reeds zes jaar op het Zilvermeer dat wordt omgetoverd tot een paradijs van verwondering.

De eerste dag van het festival had te kampen met slecht weer. Dit heeft echter gelukkig geen invloed gehad op de programmatie. In totaal hebben 10.000 bezoekers genoten van het spektakel over die twee dagen.





Open Wielercross

28 september 2016

De organisatie van dit evenement wordt georganiseerd door de Wielerbond Vlaanderen – jeugdcommissie Antwerpen.

Een 300-tal jonge renners kwamen kennismaken met de wielersport.



Het programma is volledig aangepast aan de jeugd. De kandidaten rijden eerst een 20-tal minuten rond onder begeleiding. Het crossparcours wordt afgelegd met voorrijders = volg de haas. De behendigheid wordt getest op een speciaal parcours en dit onder begeleiding.

Dag van het Paard

09 oktober 2016

Voor de 16-de opeenvolgende maal werd door de Lions Club Mol-Geel vzw "de Dag van het Paard" ingericht op de witte stranden van het Zilvermeer. In 2014 had men de organisatie 's avonds voorzien maar dat was geen succes zodat men terug is overgestapt naar een namiddageditie. Bezoekers voor de "Dag van het Paard" dienden inkom te betalen. Voor gewone recreanten bleef de toegang tot het domein gratis. Zij kregen daarvoor kassagebouw 3 en 4 gratis in gebruik. Tal van activiteiten sronden op het programma zoals : schapen drijven, show met roofvogels, vlaggencarousel, Western Riding door Gipsy Horses, de slag van Waterloo en een vossenjacht.

Het APB Zilvermeer trad enkel faciliterend op. De organisatoren noteerden 3.000 bezoekers.



Vier najaarsloopwedstrijden op het Zilvermeer.

Het najaar is traditioneel het strijdtoneel voor vier loopwedstrijden. De leerlingen van het secundair onderwijs kwamen met 800 deelnemers (743 in 2015) lopen op woensdag 19 oktober 2016.

Woensdag 26 oktober was er de wisselbeker van de Gouverneur van de provincie Antwerpen, een scho-lencross voor de kinderen van het basisonderwijs (2.500 lopers (2.132 in 2015).

Op zaterdag 05 november vond de Zilvermeerloop plaats met 700 deelnemers.

Kers op de taart was de Lotto CrossCup op zondag 1 november, hét jaarlijkse topsportevenement in de Belgische en internationale veldloopwereld.



Op de crosscup hebben 929 atleten deelgenomen onder diverse categorieën. Bij de seniors heren won de keniaan Kibet Alex en bij de dames Lahti Sarah uit Zweden. Het evenement trok een 3.000-tal bezoekers.



Masters Cyclo-Cross World Championships

1 & 2 december 2016

Het officieel wereldkampioenschap cyclocross voor de masters werd jarenlang georganiseerd op het Zilvermeer. Na twee jaar Amerika en twee jaar Zwitserland keren deze kampioenschappen dus terug naar België, zij het dan in december ipv januari.

In totaal namen 485 renners uit 24 landen deel aan het wereldkampioenschap. De grootste groep kwam uit Frankrijk met 103 deelnemers gevolgd door het United Kingdom met 52 renners. De Belgen waren met 53 renners vertegenwoordigd. In de oudste categorie, namelijk de 75+ startten nog 8 renners waarvan 1 dame.



Zilvermeercross

04 december 2016

Dhr. Koen Monu en zijn onderneming Pro-Cycling hebben in januari 2013 het BK veldrijden georganiseerd op het Provinciaal Recreatiedomein Zilvermeer. Dit was een groot succes, een degelijke organisatie en een prettige samenwerking.

In 2015 werd opnieuw een cross ingericht door deze organisatie. Meer dan 6.000 wielervanaten waren aanwezig op het Zilvermeer. Na een grondige evaluatie werd beslist dit evenement in 2016 verder te zetten.

Het opbouwen van dit parcours en de organisatie van deze cross is volledig in handen van de externe organisator en de tv-zender VIER. Deze zender zorgt eveneens voor een uitzending. Het APB Provinciaal Recreatiedomein zorgt voor logistieke ondersteuning en het gratis ter beschikking stellen van faciliteiten en accommodaties binnen de dagrecreatie en verblijfsrecreatie. Tevens is er een logistieke samenwerking ten voordele van ons Wintersfeer event dat plaats vindt op 16/12/2016

De return die voorzien wordt vanuit de organisatie bestaat uit logo provincie + vermelding 'APB Provinciaal Recreatiedomein ZILVERMEER' en tekstuele vermelding op elke communicatie-uiting rond het evenement. De organisatoren noteerden een 6.500 bezoekers aan de Zilvermeercross.



Wereldkampioen Wout van Aert in actie op het Zilvermeer.

Wintersfeer op het Zilvermeer

16 december 2015

Wintersfeer op het APB Zilvermeer staat voor een feerrieke winterwandeling langs de mooiste plekjes van het APB Zilvermeer. De wandeling werd sfeervol verlicht met lampen, kaarsen, klank- en lichtspelen.

De bezoekers werden verrast door mysterieuze figuren, vuurshows, livemuziek, verwarmende winterse drankjes en nog zoveel meer. Dit alles gaat door in het prachtig decor van het APB Zilvermeer waarin het landschap wordt omgetoverd in een sprookje !

Wintersfeer op het APB Zilvermeer is een eigen organisatie van de dienst Sport & Animatie op het APB Provinciaal Recreatiedomein Zilvermeer. De wintersfeer vond plaats tussen 18u00 en 23u00. Het was weerom een enorm succes en meer dan 12.000 bezoekers (9.000 in 2015) hebben genoten van het evenement

De editie van 2016 was voor de eerste maal betalend. De toegangsprijs bedroeg 2 euro (-12 jaar gratis).



Kom gezellig buiten

Wintersfeer op het Zilvermeer

Winterse vertellingen
Mysterieuze figuren
Live muziek / Verrassende animaties
Heerlijke hapjes en proeverijes
Spetterende vuurshows

16 december
INKOM € 2
(-12 jaar GRATIS)
Start wandeling: 18u30 tot 21u
Einde: 23u

www.gezelligbuiten.be
25 activiteiten, verspreid over de hele winter
www.puttekewinter.be

zilvermeer Provincie Antwerpen mol





Communicatie



2.7. Communicatie

2.7.1. Promotie

Voor de promotie van het domein wordt voornamelijk samengewerkt met de diensten van Toerisme Provincie Antwerpen (TPA), Toerisme Vlaanderen, Toerisme Mol en het Departement Vrije Tijd (DVT) van de provincie Antwerpen.

Het APB Provinciaal Recreatiedomein Zilvermeer is ook lid van, of werkt nauw samen met de volgende organisaties en vakverenigingen.



Toerisme Provincie
Antwerpen
Koningin Elisabethlei 16
2018 Antwerpen



Kempen Campings
Grote Markt 44
2300 Turnhout



VVV-Mol-Dienst Toerisme
p/a Markt 1a
2400 Mol



Toerisme Vlaanderen
Grasmarkt 61
1000 Brussel



V.I.R. Vlaanderen Is
Recreatie
Plezantstraat 266
9100 Sint Niklaas



vzw Toeristische
Attracties
Grasmarkt 61
1000 Brussel



De Vlaamse Reddings-
centrale
Gemeenteplein 26
3010 Kessel-Lo



Overleggroep Ecocen-
trum "De Goren"
Postelsesteenweg 71
2400 Mol



Toegankelijk Vlaanderen
Boomgaardstraat 22 bus
101
2600 Antwerpen



Natuurpunt vzw
Coxiestraat 11
2800 Mechelen



Stichting Kempens
Landschap
Peredreef 5
2580 Beerzel



Toerisme Vlaanderen
Grasmarkt 61
1000 Brussel
BBL
Twekerkenstraat 47
1000 Brussel



Toerisme Vlaanderen
Grasmarkt 63
1000 Brussel



Departement Leefmilieu
provincie Antwerpen
Provinciaal milieuma-
nagementsysteem



Toerisme Vlaanderen
Grasmarkt 63
1000 Brussel



Bond Beter Leefmilieu
Vlaanderen vzw
Blauwe Vlag
Twekerkenstraat 47
1000 Brussel



Rurant vzw
Hooibeeksedijk 1
2440 Geel

2.7.2. Publicaties 2016

Via diverse verzorgde brochures komt het Zilvermeer voldoende aan bod. In volgende publicaties is een advertentie of publicitaire tekst over het Zilvermeer opgenomen.

Januari - Februari - Maart

- Algemene folder Zilvermeer : 10.000 exemplaren
- Publicatie vacature Redders in de Streekkrant/de Zondag - verspreiding 336.119 exemplaren
- Toeristische Attracties-365 Ontdekkingsdagen : verdeling via Zilvermeer : 875 exemplaren; totaal aantal oplage : 200.000 exemplaren
- Affiche Zuidkempense Pijl : 50 affiches
- Flyers Zuidkempense Pijl : 2.000 flyers

April - Mei - Juni

- Affiche Wielerfeest Sus Luyten : 50 exemplaren
- Flyer Wielerfeest Sus Luyten : 2.000 exemplaren
- Festivalgids Pennenzakkenrock : 20.000 stuks
- Affiche Pennenzakkenrock : 400 exemplaren
- Ad Rem programmakrant Zilvermeer : 800 stuks
- Advertentie in Suikerkrant
- Onthaalbrochure : 10.000 exemplaren
- Advertentie Eindhovens Dagblad

Juli - Augustus - September

- Factuurpapier : 10.000 bladen
- Jaarverslag : 50 exemplaren
- Banner waterglijbaan : 1 exemplaar

Oktober - November - December

- Flyers Wintersfeer : 1.000 flyers
- Affiches Wintersfeer : 100 affiches
- Kalenders Zilvermeer 2017 : 1.600 exemplaren
- Prijslijsten 2017 : 36.000 exemplaren
- Publicatie Zilvermeercross : Adrem krantje
- Nieuwsbrief Pennenzakkenrock : 1.658 scholen en 28 voor kerngroep

Social Media

Social Media wordt belangrijker in de communicatie. Het Zilvermeer beschikt over een eigen website, Twitter account en Facebookpagina. De website van het Zilvermeer is reeds online van mei 2001, maar sinds 2014 totaal vernieuwd. De lay-out is zodanig opgezet dat men op een overzichtelijke manier door de verschillende pagina's, kan navigeren. De website biedt actuele informatie over : recreatie, overnachten, voor scholen en groepen, een kalender met events, ... de belangrijkste

troeven van het domein.

Via deze weg willen we de website bezoekers een goede indruk geven van wat het Zilvermeer allemaal te bieden heeft.

Het festival Pennenzakkenrock heeft een eigen website (www.pennenzakkenrock.be). Die wordt voornamelijk bezocht rond de periode van het festival.

Activiteiten social media :



Juli - Augustus - September :

- Facebookpagina Zilvermeer : 4.869 volgers :
 - Juli : 8 posts
 - Augustus : 11 posts
 - September : 5 posts
- Facebookpagina Pennenzakkenrock : 4.087 volgers : 1 post juli en augustus
- Twitter : 175 volgers : 13 posts voor 3 maanden

Oktober - November - December

- Facebookpagina Zilvermeer : 4.893 volgers :
 - Oktober : 7 posts
 - December : : 12 posts
- Facebookpagina Pennenzakkenrock : 4010 volgers :
 - Oktober : 2 posts
 - November : 1 post
- Twitter : 205 volgers : 35 tweets

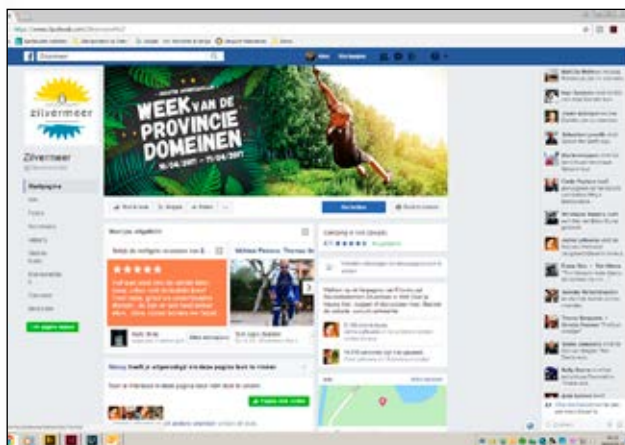

Kabelkrant

In 2004 werd de kabelkrant ingevoerd. Caravans die zijn aangesloten op het kabelnet (ongeveer 780 plaatsen) kunnen zo de kabelkrant van het Zilvermeer ontvangen. Op de kabelkrant worden zowel praktische mededelingen, als toeristische info over de regio en de animatie op het domein, meegedeeld.

Dit infokanaal wordt in de zomer dagelijks aangepast, buiten het seizoen op geregelde tijdstippen i.f.v. de beschikbare informatie.

Naast de bestaande kabelkrant werden in 2012 extra schermen geplaatst voor personeelsmededelingen en infoschermen in strandbar IJsvogel. Op de infoschermen van strandbar svogel worden enerzijds de tarieven getoond, anderzijds verschijnen er ook berichten die vooral voor dagrecreanten interessant kunnen zijn (geplande events e.d.). Ook in de campingwinkel is een infoscherm geplaatst. In oktober 2016 werd kabelkrant stilgelegd omwille van de omschakeling van analoge TV naar digitale TV. In 2017 zal de kabelkrant via het digitaal signaal worden verspreid.

Nieuwsbrief

Drie maal per jaar verschijnt voor de vaste kampeers (jaar- en seizoensplaatsen) een nieuwsbrief. Alle nieuwe en nuttige informatie kan op die manier worden meegedeeld aan de klanten. De betrokkenheid bij het reilen en zeilen op het Zilvermeer wordt aangewakkerd, wat door de kampeers wordt gewaardeerd.

De nieuwsbrief wordt nu uitsluitend digitaal verspreid onder geïnteresseerden die erop hebben ingeschreven.

Het overgrote deel van de vaste kampeers beschikt over een eigen e-mailadres. Sinds enkele jaren werd een deel van de nieuwsbrieven digitaal bezorgd. Sinds 2013 worden er geen nieuwsbrieven meer per post verstuurd, enerzijds om de belasting op het milieu te verminderen, anderzijds om op de hoge portkosten te besparen. In de mailing zijn er 834 verstuurd naar kampeers en 617 naar mailadressen van Zilvermeersfans. Een 100 nieuwsbrieven worden gereserveerd voor interne verdeling en geïnteresseerden. Kampeers die niet over een e-mailadres beschikken kunnen de nieuwsbrief bekomen aan de campingreceptie en animatiebalie.

Digitaal infobord

Aan de daginkom (Zilvermeerlaan) werd een digitaal kleuren infobord geplaatst. Op het bord worden dagelijks boodschappen voor de voorbijgangers vertoond: geplande evenementen en andere info die promotioneel of omwille van de veiligheid nuttig kunnen zijn.





Sportactiviteiten Zilvermeer 2017

Beste Sportieveling.

Wij hopen je met deze folder warm te maken voor de ongekende waaijer aan sportactiviteiten van ons domein. Neem snel een kijkje en hopelijk mogen wij je spoedig verwelkomen!



Schoolsportdagen Zilvermeer 2017

Beste Sportieveling.

Wij hopen je met deze folder warm te maken voor de ongekende waaijer aan sportactiviteiten van ons domein. Neem snel een kijkje en hopelijk mogen wij je spoedig verwelkomen!



ONTHAAL BROCHURE



PROVINCIAAL RECREATIEDOMEIN ZILVERMEER
Departement Vrije Tijd
Zilvermeerbaan, 2-8-2400 Melle
T 0032 (0)34 82 95 00-F 0032 (0)34 82 95 01
www.zilvermeer.be- BTW BE 0541 413 814
info@zilvermeer.be- camping@zilvermeer.be



100% toegankelijke vakantiewoningen

Het Provinciaal Recreatiedomein Zilvermeer beschikt over twee 100% toegankelijke vakantiewoningen. De verblijven zijn uitermate geschikt voor groepen of families met personen met een handicap of verminderde beweeglijkheid. Iedere woning is voorzien voor 6 personen. Ze kunnen ook geschakeld worden, voor in totaal 12 personen.

Naast specifieke voorzieningen voor rolstoelgebruikers is eveneens rekening gehouden met voorzieningen voor slechtzienden, zoals contrastwerking in het kleurgebruik. Instellingen uit de gehandicaptensector geniet een korting van 15% op het huurtarief.

- Elke woning bestaat uit:
- ▶ keuken met kookgerei, kookplaat, vaatwasmachine, koelkast, microgolf en koffiezet
 - ▶ zithoek met TV en draadloos internet
 - ▶ badkamer met douche en lavabo
 - ▶ apart toilet
 - ▶ 2 slaapkamers met in totaal 6 bedden
 - ▶ centrale verwarming, balansventilatie
 - ▶ 1 buitenterras
 - ▶ alles gelijkvloers



PROVINCIAAL RECREATIEDOMEIN ZILVERMEER
Zilvermeerbaan | B-2400 Melle
T 0032 (0)34 82 95 00 | F 0032 (0)34 82 95 01
www.zilvermeer.be | info@zilvermeer.be
www.bezoek.com/RecreatiedomeinZilvermeer | BTW BE 0541 413 814

2.7.3. Het Zilvermeer in de media

Het Zilvermeer komt doorheen het jaar geregeld in zowel de geschreven als audio-visuele media. Evenementen zijn dankbare onderwerpen en sommige manifestaties worden zelfs rechtstreeks uitgezonden op de nationale zenders zoals o.a. de Crosscup en de Zilvermeercross.. Daarnaast worden geregeld persconferenties ingericht om bepaalde aspecten of evenementen in de kijker te plaatsen. Het Zilvermeer wordt eveneens gebruikt als decor voor het realiseren van bepaalde producties.

18 januari 2016 - Infoavond asielopvang Zilvermeer



De zaal van het cultuurcentrum 't Getouw van Mol zat afgeladen vol. Ruim 400 bewoners woonden er de informatievergadering bij over de tijdelijke opvang van een 300-tal asielzoekers op het Zilvermeer.

Burgemeester Paull Rotthier nam het woord voor de gemeente. Voor de provincie voerden gedeputeerde Bruno Peeters en directeur Jean-Pierre Bulens het woord. Evert-Jan Witteveen van Fedasil stelde het project in volle openheid voor. Nadien kregen de aanwezigen uitgebreid de kans hun vragen te stellen. De bijeenkomst verliep in een serene en constructieve sfeer.



04 mei 2016 - Radio 2 programma de Madammen

Het Radio 2 programma De Madammen zond live uit vanuit de Zilvermeerhaven Port Aventura. Tijdens de uitzending stond de Kempense identiteit in de kijker. Anja Daems en Cathérine Van Doorne presenteerden het programma. De derde madam Britt Van Marsenille was in Lier voor een radioreportage over de Nete, die tijdens het programma werd uitgezonden. Gast spreker was o.a. Lieven Van Gils die het voornamelijk had over Wortel-kolonie.



08 juni 2016 Opening waterspeeltuin

Gedeputeerde Bruno Peeters had de eer om met de toen nog niet officieel in dienst zijnde nieuwe directeur van het Zilvermeer, Toon Claes, de waterspeeltuin in bedrijf te stellen. De kinderen van het derde kleuterklasje van de basisschool De Zandloper uit Mol-Rauw mochten als eersten de nieuwe attractie uittesten.

De speeltuin is zo ontworpen dat kinderen in een rolstoel eveneens kunnen genieten van de waterpret.

28 juni 2016 - Koninklijk bezoek op Pennenzakkenrock

Hare Koninklijke Hoogheid Prinses Laurentien Uit Nederland en de organisatie "Kinderen Goedgekeurd!" brachten voor de eerste keer een bezoek aan het jongerenfestival. KG! is een sociaal-educatief cultuurplatform voor en door kinderen. Zij uiten hun creativiteit op een speelse manier en proberen zo de drempel tot cultuurbeleving bij kinderen te verlagen.

Op vraag van Missing Chapter Foundation Nederland en H.K.H. Prinses Laurentien, wordt ook een Belgische Raad van Kinderen opgericht, waarvan KG! de coördinatie op zich neemt. Het doel van deze Raad van Kinderen is organisaties in gesprek te brengen met een Raad van Kinderen. Zij brengen dialoog tot stand tussen besluitvormers en kinderen over actuele dilemma's en vraagstukken. En dit gebeurde ook op



dinsdag 28 juni op Pennenzakkenrock.

De kinderen hadden, onder leiding van de prinses Laurentien een gesprek met Marc Descheermaker (voorzitter raad van bestuur van Brussels Airport) en Servais Verherstraeten (CD&V fractieleider in de Kamer)

22 juni 2016 - Hangmattentent op het Zilvermeer

De nieuwste trend in kampeerland is de hangmattentent. In het licht van de provinciale zomeractie Terra Nova werd een hangmattententinitiatief opgestart op het Zilvermeer. Gedeputeerde Inga Verhaert lichtte het initiatief toe aan de aanwezige pers.

Het domein heeft vier hangmattentent aangeschaft en in aanwezigheid van de pers werden die voorgesteld. De bedoeling is dat je de tent, die geschikt is voor twee of drie personen, zelf tussen enkele bomen bevestigd. Deze tenten zijn ideaal omdat je er geen last van grondvocht, insecten of andere ongewenste kruipende diertjes.



26 augustus 2016 - 125.000ste bezoeker in de bloemetjes.

Het wordt een traditie op het Zilvermeer om een familie in de bloemetjes te zetten wanneer een bepaad bezoekerscijfer wordt gehaald. De familie Vandepaar uit Balen was aangenaam verrast toen ze het Zilvermeer binnenstapten en door gedeputeerde Bruno Peeters letterlijk in de bloemetjes werden gezet. Raf Vandepaar kreeg een korf met streekproducten en zijn vrouw een fles cava aangeboden door directeur Toon Claes. Ook, de kinderen Renka (12), Sibren (9) en Maro (3) deelden mee in de vreugde. Ze kregen een gezinsabonnement voor een heel seizoen gratis cadeau..



Het ecocentrum als toegangspoort tot het natuurgebied Buitengoor-Meergoren.



Bijlagen



Deel 3 Bijlagen

3.1. Bijlagen : Resultatenrekening analytisch

3.1.1. Resultatenrekening analytisch Ijsvogel, Camping- en strandwinkel

MAR	Kostensoort	Saldo 2016	Saldo 2015	verschil %
	Handelsgoederen			
60400001	Drank	-76.220,35	-82.305,94	-7,39%
60400002	Voeding / Snoep	-122.788,01	-124.766,79	-1,59%
60400003	Diepvries / IJs	-55.845,08	-85.679,62	-34,82%
60400004	Dagschotels / Gerechten		-3.400,28	
60400007	Muurkoeling/ Zuivel	-13.374,90	-14.036,83	-4,72%
60400008	Groenten & Fruit	-7.791,39	-7.071,89	10,17%
60400009	Rookwaren/GSM	-75.414,47	-85.846,14	-12,15%
60400010	Campingmateriaal	-12.092,49	-4.120,66	193,46%
60400011	Non-food	-34.940,23	-30.874,32	13,17%
60400012	Textiel/Schoenen	-15.824,20	-16.707,20	-5,29%
60400013	Speelgoed	-16.427,99	-9.433,19	74,15%
60400014	Kranten/Tijdschriften	-2.938,73	-6.878,25	-57,28%
60400015	Brood & Gebak	-67.672,56	-39.007,81	73,48%
60400018	Gas	-4.697,27	-9.174,98	-48,80%
	subtotaal	-506.027,67	-519.303,90	-2,56%

	Voorraadwijziging			
60900001	VW Drank	-986,23	1.931,92	-151,05%
60900002	VW Voeding/snoep	3.033,94	-2.133,07	-242,23%
60900003	VW Diepvries/ IJs	143,38	-3.134,81	-104,57%
60900004	VW Dagschotels/ Gerechten		-27,54	
60900007	VW Muurkoeling/ Zuivel	-250,44	250,44	-200,00%
60900009	VW Rookwaren/GSM	-2.312,13	3.402,44	-167,96%
60900010	VW Campingmateriaal	3.733,16	-11.507,69	-132,44%
60900011	VW Non-Food	5.954,62	-401,16	-1584,35%
60900012	VW Textiel/Schoenen	-1.592,90	-512,92	210,56%
60900013	VW Speelgoed	1.601,29	-6.617,22	-124,20%
60900014	VW Kranten	230,83	-1.243,01	-118,57%
60900015	VW Brood/ Gebak	296,59	-308,37	-196,18%
60900018	VW Gas	-781,27	650,18	-220,16%
	subtotaal	9.070,84	-19.650,81	-146,16%

	Diensten en diversen			
61000000	Huur van gebouwen, terreinen en lokalen	-4.799,59	-4.729,26	1,49%
61305010	Kantoorbenodigdheden en kantooarmaterieel	-186,50	-245,00	-23,88%
61305040	Kosten van fotokopieën en kopieermachines	-1.307,60	-1.460,60	-10,48%
61305050	Kosten van verzending en frankering	-12.859,48	-12.993,06	-1,03%
61310000	Abonnements- en gesprekskosten telefoon en fax	-720,82	-657,89	9,57%
61310001	Abonnements- en gesprekskosten mobiel	-541,74	-501,62	8,00%
61310002	Betaalterminals	-4.155,79	-4.668,87	-10,99%
61310003	Internet & TV	-1.417,54	-1.183,67	19,76%
61315000	ICT-kosten	-6.561,32	-6.292,00	4,28%
61315001	ICT andere contracten	-1.607,79	-788,69	103,86%
61315003	ICT contr Kassasysteem		-4.977,05	
61315004	ICT contr Security	-613,97	-1.333,60	-53,96%

61320010	Receptie- en representatiekosten	-17.972,43	-13.309,87	35,03%
61325020	Aankoop, huur en onderhoud van kledij	-8.476,08	-1.052,72	705,16%
61330030	Levering van water voor de gebouwen en infrastructuur	-4.706,07	-6.582,92	-28,51%
61330060	Onderhoudscontracten mbt gebouwen en infra	-3.442,58	-768,77	347,80%
61330070	Onderhoud eigen beheer gebouwen & infrastructuur		-126,44	
61330071	Schoonmaakproducten	-4.756,79	-2.449,10	94,23%
61330073	Interieur, Meubilair, Houtbewerking		-882,80	
61330074	Sanitair	-39,95	-233,09	-82,86%
61330075	Elektro	-1.989,46	-262,66	657,43%
61340000	Aankoop van goederen, materialen en gereedschappen	-6.458,84	-4.949,93	30,48%
61340002	Verbruiksg: Personeel		-57,91	
61340010	Kleine gereedschappen	-3.210,38	-61,27	5139,73%
61340100	Huur, onderhoud en herstelling van machines, uitrusting	-720,83	-2.032,53	-64,54%
61340104	Huur Div Mach/Install/Uitr	-1.452,00	-726,00	100,00%
61340990	Prestaties van derden		-60,00	
61699000	Andere belastingen, taksen en retributies		-143,27	
61699003	Andere bel/ taksen: Billijke verg/auteursrechten	-819,51	-982,01	-16,55%
61710000	Uitzendkrachten	-276,30	-1.786,55	-84,53%
	subtotaal	-89.093,36	-76.299,15	16,77%

Bezoldigingen

62610000	Pensioenen en renten voor het personeel	-5.405,20	-6.723,43	-19,61%
	subtotaal	-5.405,20	-6.723,43	-19,61%

Afschrijvingen/Voorzieningen/Minderw

63000000	Afschrijvingen en waardeverminderingen op vaste activa	-27.842,04	-11.804,79	135,85%
	subtotaal	-27.842,04	-11.804,79	135,85%

Financiële en uitzonderlijke kosten

65399000	Andere financiële kosten	-7.038,01	-275,30	2456,49%
65399003	Betalingsverschillen	-131,68	-32,39	306,55%
66299000	Andere uitzonderlijke kosten	-553,40	-415,49	33,19%
	subtotaal	-7.723,09	-723,18	967,93%

Totaal Kosten

-627.020,52 -634.505,26 -1,18%

Verkoop Handelsgoederen

70210000	Verkoop van goederen of eigen productie		-1.812,00	
70210009	Rookwaren/GSM	82.275,92	92.104,30	-10,67%
70210010	Campingmateriaal	20.471,11	22.333,34	-8,34%
70210011	Non-food	28.193,38	29.840,25	-5,52%
70210012	Textiel/Schoenen	21.579,03	20.457,10	5,48%
70210013	Speelgoed	25.093,50	30.084,20	-16,59%
70210014	Kranten	679,51	5.237,26	-87,03%
70210018	Gas	5.766,06	9.259,26	-37,73%
70210100	Verkoop van publicaties en administratieve stukken	3.302,03	3.914,00	-15,64%
70220000	Inkomgelden en gelden mbt gebruik van accommodatie		1.800,00	
70220061	Pennenzakkenrock	93,75	694,54	-86,50%
70220070	Verhuur Lokalen	2.400,00	2.525,00	-4,95%
70220100	Verhuring en uitlening van roerende goederen	4.837,60	3.631,82	33,20%
70220200	Verstrekking van voeding en drank, catering en restaurant	10.501,00	10.501,00	0,00%
70220201	Drank	156.352,46	170.681,18	-8,40%
70220202	Voeding/ Snoep	76.373,03	78.762,04	-3,03%

70220203	Diepvries/ IJs	80.171,65	90.937,34	-11,84%
70220204	Dagschotels/ Gerechten	62.164,85	69.143,83	-10,09%
70220207	Muurkoeling/ Zuivel	50.655,62	55.858,68	-9,31%
70220208	Groenten/ Fruit	5.815,40	6.637,88	-12,39%
70220215	Brood/ Gebak	108.239,64	108.715,10	-0,44%
70220221	Commissie Automaten	5.252,26	2.192,03	139,61%
70800000	Toegestane handelskorting	-5.565,95	-4.265,69	30,48%
	subtotaal	744.651,85	809.232,46	-7,98%
Diverse, Financiële en Uitzonderlijke opbrengsten				
74220990	Andere terugbetalingen en bijdragen		60,00	
75299000	Andere financiële opbrengsten	407,38	671,06	-39,29%
75300000	Verrekenen van ontvangen investeringssubsidies	0,00	1.825,14	
76199000	Andere uitzonderlijke opbrengsten	761,51	16.624,69	-95,42%
	subtotaal	1.168,89	19.180,89	-93,91%
Totaal Opbrengsten		745.820,74	828.413,35	-9,97%
TOTAAL		118.800,22	193.908,09	-38,73%



3.1.2. Resultatenrekening analytisch dagrecreatie

MAR	Kostensoort	Saldo 2016	Saldo 2015	verschil%
	Diensten en Diversen			
61000000	Huur van gebouwen, terreinen en lokalen	-55.379,83	-54.568,27	1,49%
61305050	Kosten van verzending en frankering	-396,52	-113,31	249,94%
61310000	Abonnements- en gesprekskosten telefoon en fax	-660,70	-621,54	6,30%
61310001	Abonnements- en gesprekskosten mobiel	-541,77	-501,63	8,00%
61310002	Betaalterminals	-3.479,02	-3.209,17	8,41%
61310003	Internet & TV	-2.268,08	-1.893,69	19,77%
61315000	ICT-kosten	-5.885,29	-7.544,07	-21,99%
61315001	ICT andere contracten	-2.572,45	-1.261,93	103,85%
61315002	ICT contr Reserveringssysteem	-405,62	-393,72	3,02%
61315003	ICT contr Kassasysteem		-2.488,52	
61315004	ICT contr Security	-3.929,36	-8.535,16	-53,96%
61320000	Kosten van promotie en voorlichting	-2.944,20	-7.268,44	-59,49%
61320010	Receptie- en representatiekosten	-44,00	-102,00	-56,86%
61325000	Studiedagen, congressen en opleidingen personeel		-513,64	
61325020	Aankoop, huur en onderhoud van kledij	-4.514,53	-440,67	924,47%
61330030	Levering van water voor de gebouwen en infrastructuur	-15.412,54	-18.808,33	-18,05%
61330060	Onderhoudscontracten mbt gebouwen en infra	-10.042,43	-9.625,33	4,33%
61330063	Onderhoud Groen		-14.282,50	
61330070	Onderhoud eigen beheer gebouwen & infrastructuur	-7.539,50	-95.431,77	-92,10%
61330071	Schoonmaakproducten	-3.371,39	-1.834,17	83,81%
61330073	Interieur, Meubilair, Houtbewerking	-2.532,59	-2.737,87	-7,50%
61330074	Sanitair	-3.141,48	-783,64	300,88%
61330075	Elektro	-3.440,35	-2.404,95	43,05%
61335010	Kosten rollend materieel	-1.339,00	-478,94	179,58%
61335011	Kosten m.b.t. fietsen/go-carts	-21.214,21	-21.433,75	-1,02%
61335020	Huur rollend materieel		-859,10	
61340000	Aankoop van goederen, materialen en gereedschappen	-8.683,55	-18.428,29	-52,88%
61340002	Verbruiksg: Personeel	-10,06	-82,76	-87,84%
61340010	Kleine gereedschappen	-1.979,37		
61340100	Huur, onderhoud en herstelling van machines, uitrusting	-22.623,02	-13.932,54	62,38%
61340990	Prestaties van derden		-2.945,24	
61399000	Ledengelden en lidmaatschappen	-1.377,75	-734,00	87,70%
61415000	Verzekering rollend materieel	740,02	-5.080,04	-114,57%
61699003	Andere bel/ taksen: Billijke verg/auteursrechten	-306,41	-122,82	149,48%
	subtotaal	-185.295,00	-299.461,80	-38,12%
	Bezoldigingen			
62610000	Pensioenen en renten voor het personeel	-16.215,61	-20.170,30	-19,61%
	subtotaal	-16.215,61	-20.170,30	-19,61%
	Afschrijvingen/Voorzieningen/Minderw			
63000000	Afschrijvingen en waardeverminderingen op vaste activa	-274.959,60	-285.939,98	-3,84%
63510000	Voorzien. herstellings- & onderhoudswerken	-20.000,00	-20.000,00	0,00%
63510010	Voorzien. herstellings- & onderhoudswerken, bested		92.322,56	

63530010	Voorzien. andere risico's en kost: besteding		40.000,00	
	subtotaal	-294.959,60	-173.617,42	69,89%
Financiële en Uitzonderlijke kosten				
65399000	Andere financiële kosten	-1.327,04	-690,53	92,18%
65399003	Betalingsverschillen		-0,01	
66210000	Uitz. afschrijvingen en waardeverminderingen MVA		-549,90	
	subtotaal	-1.327,04	-1.240,44	6,98%
	Totaal kosten	-497.797,25	-494.489,96	0,67%
Bedrijfsopbrengsten				
70220001	Inkomgelden Dagrecreatie	457.870,00	420.578,42	8,87%
70220010	Sportvelden	173,00	514,00	-66,34%
70220020	Watersport	42.236,35	41.326,49	2,20%
70220040	Minigolf	13.508,68	13.233,16	2,08%
70220050	Nutsvoorzieningen Dagrecreatie	1.783,61	1.888,66	-5,56%
70220070	Verhuur Lokalen	588,87	581,60	1,25%
70220100	Verhuring en uitlening van roerende goederen	5.750,01	3.547,17	62,10%
70220160	Verhuur Sport & Animatiemateriaal	14.402,46	17.814,39	-19,15%
	subtotaal	536.312,98	499.483,89	7,37%
Diverse, Financiële en Uitzonderlijke opbrengsten				
74240000	Diverse boetes, schadevergoedingen door derden	230,00		
75299000	Andere financiële opbrengsten	1.070,71	1.033,58	3,59%
75300000	Verrekenen van ontvangen investeringssubsidies	7.124,00		
75399003	Betalingsverschillen	0,02		
	subtotaal	8.424,73	1.033,58	715,10%
	Totaal Opbrengsten	544.737,71	500.517,47	8,83%
TOTAAL		46.940,46	6.027,51	678,77%



3.1.3. Resultatenrekening analytisch verblijfsrecreatie

MAR	Kostensoort	Saldo 2016	Saldo 2015	verschil %
	Handelsgoederen			
60400011	Non-food	-335,80	-730,00	-54,00%
	subtotaal	-335,80	-730,00	-54,00%
	Diensten en Diversen			
61000000	Huur van gebouwen, terreinen en lokalen	-92.299,72	-90.947,12	1,49%
61305030	Drukwerk	-2.552,78	-2.795,48	-8,68%
61305040	Kosten van fotokopieën en kopieermachines	-1.961,33	-2.190,86	-10,48%
61305050	Kosten van verzending en frankering	-3.779,64	-3.738,79	1,09%
61305060	Boeken, tijdschriften en andere documentatie	-6.844,18	-1.239,29	452,27%
61310000	Abonnements- en gesprekskosten telefoon en fax	-1.021,10	-839,59	21,62%
61310001	Abonnements- en gesprekskosten mobiel	-541,77	-501,63	8,00%
61310002	Betaalterminals	-2.619,05	-1.869,44	40,10%
61310003	Internet & TV	-26.624,98	-22.094,04	20,51%
61315000	ICT-kosten	-121.836,38	-41.922,01	190,63%
61315001	ICT andere contracten	-28.724,53	-18.397,12	56,14%
61315002	ICT contr Reserveringssysteem	-7.706,10	-7.500,89	2,74%
61315003	ICT contr Kassasysteem		-414,75	
61315004	ICT contr Security	-1.841,88	-4.000,88	-53,96%
61320000	Kosten van promotie en voorlichting	-5.080,94	-8.260,92	-38,49%
61320010	Receptie- en representatiekosten		-72,86	
61325000	Studiedagen, congressen en opleidingen personeel	-267,82	-1.078,76	-75,17%
61325020	Aankoop, huur en onderhoud van kledij	-1.576,94	-4.089,87	-61,44%
61330000	Levering van elektriciteit voor de gebouwen en infra	-164.655,80	-132.093,08	24,65%
61330030	Levering van water voor de gebouwen en infrastructuur	-48.335,34	-56.424,98	-14,34%
61330060	Onderhoudscontracten mbt gebouwen en infra	-1.454,42		
61330063	Onderhoud Groen	-34.342,52	-42.724,96	-19,62%
61330070	Onderhoud eigen beheer gebouwen & infrastructuur	-1.497,99	-2.464,94	-39,23%
61330071	Schoonmaakproducten	-2.642,15	-3.647,52	-27,56%
61330072	Bloemen/ Planten/ Tuin	-152,79		
61330073	Interieur, Meubilair, Houtbewerking	-8.492,13	-11.161,77	-23,92%
61330074	Sanitair	-10.502,88	-15.965,51	-34,22%
61330075	Elektro	-36.156,73	-9.940,85	263,72%
61335010	Kosten rollend materieel		-479,30	
61335020	Huur rollend materieel		-5.705,84	
61340000	Aankoop van goederen, materialen en gereedschappen	-17.879,87	-9.383,60	90,54%
61340002	Verbruiksg: Personeel	-280,64	-874,23	-67,90%
61340010	Kleine gereedschappen	-6.258,74		
61340100	Huur, onderhoud en herstelling van machines, uitrusting	-6.994,31	-4.726,00	48,00%
61340990	Prestaties van derden	-2.415,52	-7.243,69	-66,65%
61340991	Prestaties 3den: poetsen	-56.481,92	-81.656,00	-30,83%
61340992	Prestaties 3den: wasserij	-10.127,18	-16.748,47	-39,53%
61340993	Prestaties 3den: afval	-31.977,96	-27.864,37	14,76%
61399000	Ledengelden en lidmaatschappen	-176,09		
61699001	Andere bel/ taksen: Gemeentetaks	-180.750,00	-182.350,00	-0,88%
61699003	Andere bel/ taksen: Billijke verg/auteursrechten	-277,51	-373,74	-25,75%
	subtotaal	-927.131,63	-823.783,15	12,55%

Bezoldigingen				
62610000	Pensioenen en renten voor het personeel	-21.872,21	-27.206,45	-19,61%
	subtotaal	-21.872,21	-27.206,45	-19,61%
Afschrijvingen/Voorzieningen/Minderw				
63000000	Afschrijvingen en waardeverminderingen op vaste activa	-48.514,07	-60.116,07	-19,30%
63100000	Waardeverminderingen op vorderingen	-166,00	-1.501,24	-88,94%
	subtotaal	-48.680,07	-61.617,31	-21,00%
Financiële en Uitzonderlijke kosten				
65399000	Andere financiële kosten	-492,96	-820,60	-39,93%
65399003	Betalingsverschillen	-0,01	-0,01	0,00%
	subtotaal	-492,97	-820,61	-39,93%
	Totaal kosten	-998.512,68	-914.157,52	9,23%
Bedrijfsopbrengsten				
70210000	Verkoop van goederen of eigen productie	1.365,98	2.087,35	-34,56%
70210010	Campingmateriaal	12.734,42	9.991,77	27,45%
70220100	Verhuring en uitlening van roerende goederen	333,69	343,00	-2,71%
70220500	Camping Verhuur	1.310.058,26	1.208.001,80	8,45%
70220501	Camping Gemeentetaks	162.617,34	148.160,97	9,76%
70220502	Camping Elektriciteit	85.521,26	69.747,31	22,62%
70220503	Camping Inventaris	44.069,57	39.244,91	12,29%
70220508	Camping Water	3.558,38		
70220510	Blokhutten Verhuur	290.521,20	296.649,50	-2,07%
70220513	Blokhutten Inventaris	275,00	54,70	402,74%
70220514	Blokhutten Opruimen	400,00	280,00	42,86%
70220520	Bivak Verhuur	39.662,50	38.571,50	2,83%
70220523	Bivak Inventaris		307,94	
70220524	Bivak Opruimen	2.700,00	3.370,00	-19,88%
70220530	Kampeerhut Verhuur	22.289,00	21.301,00	4,64%
70220532	Kampeerhut Elektriciteit	568,46	540,39	5,19%
70220537	Kampeerhut Ontbijt, pottenset, bagage	364,00	316,00	15,19%
70220540	Groeps camping Verhuur	83.206,81	88.937,36	-6,44%
70220550	Nutsvoorz Verblijf	-219,50	21,65	-1113,86%
70220552	Nutsvoorz Verblijf: Droogkasten	9.111,57	8.041,33	13,31%
70220554	Nutsvoorz Verblijf: Wasautomaten	19.565,81	19.053,71	2,69%
	subtotaal	2.088.703,75	1.955.022,19	6,84%
Diverse, Financiële en Uitzonderlijke opbrengsten				
74240000	Diverse boetes, schadevergoedingen door derden		247,83	
75299000	Andere financiële opbrengsten	324,42	1.200,59	-72,98%
75399003	Betalingsverschillen		0,02	
76200000	Terugneming van afschrijvingen, waardeverminderingen		111,76	
	subtotaal	324,42	1.560,20	-79,21%
	Totaal opbrengsten	2.089.028,17	1.956.582,39	6,77%
TOTAAL		1.090.515,49	1.042.424,87	4,61%

3.1.4. Resultatenrekening analytisch sports & events (incl. PZR)

MAR	Kostensoort	Saldo 2016	Saldo 2015	verschil %
	Handelsgoederen			
60400004	Dagschotels / Gerechten	-3.600,00	-9.546,02	-62,29%
60400008	Groenten & Fruit		-630,00	
60400012	Textiel/Schoenen	-9.006,95	-5.712,54	57,67%
	subtotaal	-12.606,95	-15.888,56	-20,65%
	Diensten en diversen			
61000000	Huur van gebouwen, terreinen en lokalen	-22.890,32	-22.554,89	1,49%
61110000	Terugbetaling aan provinciepersoneel en mandatarissen	-80,50	-17,00	
61220990	Andere erelonen	-42.888,21	-39.406,01	8,84%
61305010	Kantoorbenodigdheden en kantoormaterieel		-543,18	
61305030	Drukwerk	-998,37	-3.348,22	
61305040	Kosten van fotokopieën en kopieermachines	-653,80	-730,30	-10,48%
61305050	Kosten van verzending en frankering	-4.695,97	-4.645,27	1,09%
61305060	Boeken, tijdschriften en andere documentatie		-254,92	
61310000	Abonnements- en gesprekskosten telefoon en fax	-1.201,28	-1.281,27	-6,24%
61310001	Abonnements- en gesprekskosten mobiel	-1.354,43	-1.254,05	8,00%
61310003	Internet & TV	-1.417,54	-1.183,67	19,76%
61315000	ICT-kosten	-7.605,31	-10.576,87	-28,09%
61315001	ICT andere contracten	-1.607,79	-788,69	103,86%
61315003	ICT contr Kassasysteem		-414,77	
61315004	ICT contr Security	-61,40	-133,36	-53,96%
61320000	Kosten van promotie en voorlichting	-6.544,30	-7.245,66	-9,68%
61320010	Receptie- en representatiekosten	-4.586,65	-6.310,22	-27,31%
61325000	Studiedagen, congressen en opleidingen personeel		-922,01	
61325020	Aankoop, huur en onderhoud van kledij	-10.373,27	-3.463,89	199,47%
61330000	Levering van elektriciteit voor de gebouwen en infra		-18,26	
61330010	Levering van gas voor de gebouwen en infrastructuur	-4.966,65	-6.553,10	-24,21%
61330030	Levering van water voor de gebouwen en infrastructuur	-672,29	-940,43	-28,51%
61330060	Onderhoudscontracten mbt gebouwen en infra	-1.694,00	-1.694,00	0,00%
61330070	Onderhoud eigen beheer gebouwen & infrastructuur		-573,35	
61330072	Bloemen/ Planten/ Tuin	24,50	-24,50	-200,00%
61330073	Interieur, Meubilair, Houtbewerking	-1.634,52	-1.994,39	-18,04%
61330075	Elektro	-1.616,65		
61330080	Bewaking van gebouwen en infrastructuur	-878,46		
61335010	Kosten rollend materieel		-1.414,69	
61335020	Huur rollend materieel	-3.043,00	-580,80	423,93%
61340000	Aankoop van goederen, materialen en gereedschappen	-17.876,56	-22.526,53	-20,64%
61340002	Verbruiksg: Personeel	-277,72	-111,55	148,96%
61340010	Kleine gereedschappen	-349,88		
61340100	Huur, onderhoud en herstelling van machines, uitrusting	-1.503,73	-11.354,16	-86,76%
61340101	Huur licht/geluid	-6.475,25	-2.543,63	154,57%
61340102	Huur tenten/podia	-31.188,06	-31.840,01	-2,05%
61340103	Huur randanimatie	-52.766,93	-50.825,27	3,82%
61340104	Huur Div Mach/Install/Uitr	-9.571,10	-8.013,23	19,44%
61340990	Prestaties van derden	-25.720,70	-22.662,17	13,50%
61399000	Ledengelden en lidmaatschappen	-12,00		
61499000	Andere verzekeringen	388,00	404,00	-3,96%
61699000	Andere belastingen, taksen en retributies	-11.343,18	-10.848,24	4,56%

61710000	Uitzendkrachten	-33.693,18	-30.028,72	12,20%
	subtotaal	-311.830,50	-309.217,28	0,85%
Bezoldigingen				
62610000	Pensioenen en renten voor het personeel	-11.941,73	-14.854,10	-19,61%
	subtotaal	-11.941,73	-14.854,10	-19,61%
Afschrijvingen/Voorzieningen/Minderw				
63000000	Afschrijvingen en waardeverminderingen op vaste activa	-23.629,94	-38.292,04	-38,29%
63530010	Voorzien. andere risico's en kost: besteding		50.000,00	
	subtotaal	-23.629,94	11.707,96	-301,83%
Financiële en Uitzonderlijke kosten				
65399003	Betalingsverschillen		-0,01	
	subtotaal	0,00	-0,01	
	Totaal kosten	-360.009,12	-328.251,99	9,67%
Verkoop Handelsgoederen				
70210012	Textiel/Schoenen	10.258,94	8.164,38	25,65%
	subtotaal	10.258,94	8.164,38	25,65%
Bedrijfsopbrengsten				
70220000	Inkomgelden en gelden mbt gebruik van accommodatie	16.514,00	10.530,10	56,83%
70220001	Inkomgelden Dagrecreatie	14.866,00		
70220040	Minigolf		52,50	
70220061	Pennenzakkenrock	127.379,64	105.722,55	20,48%
70220062	Sportdag BSD	139.798,50	130.412,50	7,20%
70220063	Sportdag SSD	798,00	315,00	153,33%
70220065	Sportdag NSA	1.348,00		
70220068	Zilverklassen	8.382,00	23.983,77	-65,05%
70220070	Verhuur Lokalen	200,00		
70220160	Verhuur Sport & Animatiemateriaal	418,53	171,00	144,75%
70220204	Dagschotels/ Gerechten	3.934,75	1.976,75	99,05%
70220500	Camping Verhuur	2.977,37	564,44	427,49%
70220520	Bivak Verhuur	2.930,00		
	subtotaal	319.546,79	273.728,61	16,74%
Diverse, Financiële en Uitzonderlijke opbrengsten				
74099000	Subsidies, andere dan Vlaamse overheid of Europese	1.000,00	1.000,00	0,00%
74220990	Andere terugbetalingen en bijdragen	1.669,44	128,23	1201,91%
74240000	Diverse boetes, schadevergoedingen door derden	249,00		
74299000	Diverse overige werkingsopbrengsten	7.329,62	11.512,40	-36,33%
76199000	Andere uitzonderlijke opbrengsten	196,63	122,37	60,68%
	subtotaal	10.444,69	12.763,00	-18,16%
	Totaal opbrengsten	340.250,42	294.655,99	15,47%
TOTAAL		-19.758,70	-33.596,00	-41,19%

3.1.5. Resultatenrekening analytisch overhead

MAR	Kostensoort	Saldo 2016	Saldo 2015	verschil %
	Diensten en diversen			
61000000	Huur van gebouwen, terreinen en lokalen	-9.229,96	-9.094,69	1,49%
61110000	Terugbetaling aan provinciepersoneel en mandatarissen	-226,40	-493,85	-54,16%
61220990	Andere erelonen	-3.615,79	-2.588,19	39,70%
61305010	Kantoorbenodigdheden en kantoomaterieel	-6.632,85	-5.370,78	23,50%
61305030	Drukwerk	-9.272,22	-17.116,55	-45,83%
61305040	Kosten van fotokopieën en kopieermachines	-3.482,66	-3.865,74	-9,91%
61305050	Kosten van verzending en frankering	-2.834,16	-3.244,42	-12,65%
61305060	Boeken, tijdschriften en andere documentatie	-1.433,67	-1.889,44	-24,12%
61310000	Abonnements- en gesprekskosten telefoon en fax	-2.402,54	-2.451,57	-2,00%
61310001	Abonnements- en gesprekskosten mobiel	-2.437,96	-2.257,24	8,01%
61310002	Betaalterminals		-757,32	
61310003	Internet & TV	-9.054,21	-5.444,48	66,30%
61315000	ICT-kosten	-56.823,04	-68.718,17	-17,31%
61315001	ICT andere contracten	-7.395,49	-3.715,88	99,02%
61315004	ICT contr Security	-5.832,63	-12.669,40	-53,96%
61320000	Kosten van promotie en voorlichting	-2.065,98	-2.264,52	-8,77%
61320010	Receptie- en representatiekosten	-18.216,21	-8.002,97	127,62%
61325000	Studiedagen, congressen en opleidingen personeel	-2.743,79	-660,63	315,33%
61325010	Kosten van dienstreizen van personeel	-1.997,65	-837,71	138,47%
61325020	Aankoop, huur en onderhoud van kledij	-19.850,56	-44.684,98	-55,58%
61330000	Levering van elektriciteit voor de gebouwen en infra	-107.692,61	-72.682,40	48,17%
61330010	Levering van gas voor de gebouwen en infrastructuur	-60.899,16	-45.100,20	35,03%
61330030	Levering van water voor de gebouwen en infrastructuur	-11.214,13	-11.284,99	-0,63%
61330060	Onderhoudscontracten mbt gebouwen en infra	-19.280,95	-30.886,45	-37,57%
61330063	Onderhoud Groen	-11.166,04	-12.065,17	-7,45%
61330070	Onderhoud eigen beheer gebouwen & infrastructuur	-23.994,23	-5.730,36	318,72%
61330071	Schoonmaakproducten	-3.965,02	-7.005,17	-43,40%
61330072	Bloemen/ Planten/ Tuin	-8.282,99	-6.147,86	34,73%
61330073	Interieur, Meubilair, Houtbewerking	-7.006,17	-6.759,50	3,65%
61330074	Sanitair	-20.190,47	-794,71	2440,61%
61330075	Elektro	-10.809,95	-5.442,47	98,62%
61330080	Bewaking van gebouwen en infrastructuur	-2.304,82	-2.296,99	0,34%
61335000	Brandstof: Diesel	-13.833,77	-23.622,33	-41,44%
61335001	Brandstof: Benzine	-1.692,40	-317,40	433,21%
61335002	Brandstof: Rood	-1.998,33	-1.892,68	5,58%
61335010	Kosten rollend materieel	-41.699,90	-25.764,51	61,85%
61335020	Huur rollend materieel	-3.203,63	-477,16	571,40%
61340000	Aankoop van goederen, materialen en gereedschappen	-33.602,06	-20.793,13	61,60%
61340002	Verbruiksg: Personeel	-17.894,02	-9.902,42	80,70%
61340010	Kleine gereedschappen	-7.519,98	-1.093,94	587,42%
61340100	Huur, onderhoud en herstelling van machines, uitrusting	-8.406,36	-3.726,64	125,57%
61340101	Huur licht/geluid	-1.290,35		
61340990	Prestaties van derden	-3.017,37	-13.974,45	-78,41%
61340991	Prestaties 3den: poetsen	-18.641,39	-1.700,24	996,40%
61340993	Prestaties 3den: afval	-4.190,36	-4.892,56	-14,35%

61399000	Ledengelden en lidmaatschappen	-634,52	-926,79	-31,54%
61405000	Verzekering onroerende goederen	-1.516,76	-2.259,20	-32,86%
61415000	Verzekering rollend materieel	-9.163,55	-7.450,81	22,99%
61430000	Verzekering burgerlijke aansprakelijkheid	-7.695,59	-8.163,06	-5,73%
61499000	Andere verzekeringen	-1.641,24	-908,04	80,75%
61620000	Roerende voorheffing	-75.306,65	-561,32	13315,99%
61630000	Belastingen, taksen en retributies mbt voertuigen	-2.902,17	-2.712,05	7,01%
61699000	Andere belastingen, taksen en retributies	-6.830,97	-4.922,23	38,78%
61700000	Terugvordering kosten statutairen	-1.490.564,70	-1.534.588,19	-2,87%
61710000	Uitzendkrachten	-768,34		
61710000	subtotaal	-2.206.368,72	-2.072.973,95	6,43%

Bezoldigingen

62010000	Bezoldigingen van het personeel	-1.800.575,54	-1.795.739,56	0,27%
62110000	Vakantiegeld en eindejaarstoelagen van het personeel	-230.408,85	-183.922,31	25,28%
62310000	Patronale bijdragen op bezoldigingen aan het personeel	-523.225,13	-491.340,99	6,49%
62510000	Vergoeding voor verplaatsingskosten van en naar het werk	-10.579,69	-11.935,48	-11,36%
62510050	Maaltijdcheques en soortgelijke betaalbonnen personeel	-77.514,74	-72.740,59	6,56%
62550000	Premies en uitkeringen via de sociale dienst	-963,00	-353,00	172,80%
62610000	Pensioenen en renten voor het personeel	-7.416,44	-9.225,18	-19,61%
62710000	Premies voor verzekering tegen werkongevallen	-6.933,83	-13.405,70	-48,28%
62720000	Hospitalisatieverzekering	-4.100,93	-6.210,22	-33,96%
62800000	Diverse personeelskosten	-6.145,56	-15.581,93	-60,56%
	subtotaal	-2.667.863,71	-2.600.454,96	2,59%

Afschrijvingen/Voorzieningen/Minderw

63000000	Afschrijvingen en waardeverminderingen op vaste activa	-169.662,32	-165.974,81	2,22%
63510000	Voorzien. herstellings- & onderhoudswerken	-70.000,00	-70.000,00	0,00%
	subtotaal	-239.662,32	-235.974,81	1,56%

Diverse, Financiële en Uitzonderlijke kosten

64000000	Bedrijfsbelasting	0,00	-39.405,90	
65310000	Bankkosten	-114,30	-100,00	14,30%
65399000	Andere financiële kosten	-130,31	-100,06	30,23%
65399001	Kosten Maestro		-86,94	
65399002	Kosten Visa		-63,39	
65399003	Betalingsverschillen	-330,51	-368,14	-10,22%
66210000	Uitz. afschrijvingen en waardeverminderingen MVA	-245,85		
66299000	Andere uitzonderlijke kosten	-5.714,76	-34,00	16708,12%
	subtotaal	-6.535,73	-40.158,43	-83,73%

	Totaal kosten	-5.120.430,48	-4.949.562,15	3,45%
--	----------------------	----------------------	----------------------	--------------

Verkoop Handelsgoederen

70210000	Verkoop van goederen of eigen productie	2.998,59	2.583,23	16,08%
----------	---	----------	----------	--------

70210001	Verkoop Hout	950,50	2.346,00	-59,48%
70220000	Inkomgelden en gelden mbt gebruik van accommodatie	601,14	590,84	1,74%
	subtotaal	4.550,23	5.520,07	-17,57%
Dotaties & Subsidies				
74000001	Werkingsdotatie provincie	184.500,19	181.796,66	1,49%
74000002	Weddedotatie provincie	3.745.003,00	3.749.877,00	-0,13%
74010990	Andere subsidies van de Vlaamse overheid	45.842,74	35.533,44	29,01%
74099000	Subsidies, andere dan Vlaamse overheid of Europese	38.640,76	68.489,60	-43,58%
	subtotaal	4.013.986,69	4.035.696,70	-0,54%
Andere Bedrijfsopbrengsten				
74220110	Bijdragen vanwege het personeel en de mandatarissen	21.699,30	22.434,12	-3,28%
74220990	Andere terugbetalingen en bijdragen	2.563,43	5.134,51	-50,07%
74240000	Diverse boetes, schadevergoedingen door derden	105,00		
74250000	Opbrengsten van concessies, onroerende verhuring	96.532,65	89.679,77	7,64%
74250002	Concessies Elektriciteit	35.636,59	36.132,29	-1,37%
74250005	Concessies Gas	12.266,40	12.800,55	-4,17%
74250008	Concessies Water	11.850,43	14.584,27	-18,75%
	subtotaal	180.653,80	180.765,51	-0,06%
Financiële en Uitzonderlijke opbrengsten				
75110000	Intresten van financiële rekeningen	741,96	2.245,29	-66,95%
75299000	Andere financiële opbrengsten	6.250,00	12.531,34	-50,13%
75300000	Verrekenen van ontvangen investeringssubsidies	35.858,42	35.858,42	0,00%
75399003	Betalingsverschillen	1,13	3,83	-70,50%
76000000	Meerwaarden bij realisatie van vaste activa	1.552,50		
76199000	Andere uitzonderlijke opbrengsten	38.596,71	4.322,03	793,02%
	subtotaal	83.000,72	54.960,91	51,02%
	Totaal opbrengsten	4.282.191,44	4.276.943,19	0,12%
TOTAAL		-838.239,04	-672.618,96	24,62%



3.2. Het Zilvermeer in de pers

MOL/HERENTALS

Op het provinciaal domein Zilvermeer in Mol arriveerden de eerste 50 vluchtelingen. Ze komen van het scouts- en gidsendomein De Brink in Herentals.

Het Federaal agentschap voor de opvang van asielzoekers (Fedasil) is gestart met de uitbating van het tijdelijke asielcentrum op de camping van het provinciaal recreatiedomein Zilvermeer in Mol. Jeroen Scheir is coördinator van de site en werkte al in het opvangcentrum in Arendonk.

De eerste vluchtelingen arriveerden donderdag op de camping van het Zilvermeer. Daar kregen ze onderdak in de stacaravans die er de afgelopen weken werden geïnstalleerd. Op De Brink konden ze niet langer blij-

ven omdat het domein verhuurd is.

“Volgende week komen extra asielzoekers naar het Zilvermeer”, weet Verhelst. “Met een maximumcapaciteit van 250 personen”. Op 25 maart moeten ze vertrekken. Dan start het nieuwe seizoen en zijn er heel veel mensen op de camping voor de toeristen.”

Fedasil moet het speciaal matienummer voor de vluchtelingen anders en omwonenden bekendmaken. De kampeerraad werd wel op de hoogte gebracht van de komst van de vluchtelingen. Volgende week zullen er 60 vrijwilligers aan de slag komen voor een zinvolle tijdsbesteding. Er zijn ook koffiemomenten gepland waarbij kampeers en buurtbewoners kunnen praten met de asielzoekers.

Het Nieuwsblad - 29 januari 2016

MOL

300 vluchtelingen komen vanaf 25 januari naar Zilvermeer

De 300 asielplaatsen die voorzien zijn op recreatiedomein Zilvermeer, zullen vanaf 25 januari ingevuld worden. Dat hebben Fedasil en de provincie Antwerpen gisteren meegedeeld tijdens een infovergadering voor de vaste kampeers van het recreatiedomein.

Vooraf was er nogal wat onduidelijkheid over de juiste datum van aankomst, maar gisteren is verzekerd dat ze vanaf 25 januari zullen toekomen. Momenteel worden in opdracht van Fedasil 78 stacaravans voor 4 tot 6 personen geplaatst aan de noordzijde van het domein. Ook de nabijgelegen sanitaire ruimte is bedoeld voor de vluchtelingen. Verder zullen de infrastructuur, de medische zorgen, de bewaking van het kamp en de maaltijdbedeling gebeuren door Fedasil.

Vrees voor diefstal

De vaste kampeers die gisteren met 168 op de infovergadering aanwezig waren, maken zich zorgen over de komst van 300 vluchtelingen. Ze vrezen vooral diefstallen en vandalisme op het terrein.

«In de wintermaanden zijn we niet altijd daar, maar heel wat kampeers hebben in hun stacaravan wel spullen staan. Zoals een fiets, een televisie, enzovoort. We zijn bang dat die dingen gestolen worden», vertelt Jurgen Mergan namens de kampeerraad. «Natuurlijk begrijpen we dat niet iedereen een dief is, maar op 300 mensen moet er maar één met slechte bedoelingen bij zijn.» Fedasil zal wel bewaking voorzien in het tijdelijk vluchtelingenkamp, maar dat stelt de kampeers niet meteen gerust. «Er zijn al een aantal mensen die zich



Directeur Jean-Pierre Bulens van Camping Zilvermeer.



In deze stacaravans komen de asielzoekers terecht. Vanderveken

voorgenomen hebben om hier de volgende weken te verblijven zodat ze zelf een oogje in het zeil kunnen houden», klinkt het. De 300 vluchtelingen zouden komen vanaf 25 januari en blijven totten laatste 25 maart. Dan is Fedasil contractueel verplicht om het kamp op te breken.

«Op 25 maart om 10.00 uur moeten ze vertrekken, want dan begint de paasvakantie en dan hebben we daarvoor geen plaats meer», verzekert Jean-Pierre Bulens, directeur van de camping. «Als ze die afspraken niet nakomen, moeten ze fikse schadevergoedingen betalen.» (DVCT)

Het Laaste Nieuws - 25 januari 2016

Caravans zijn er al, asielzoekers pas volgende week

Op de parking van camping Zilvermeer in Mol zijn de eerste caravans aangekomen. Vermoed wordt dat ze er werden achtergelaten door de leverancier van Fedasil. «Maar er komen geen asielzoekers in voor 12 of 13 januari», benadrukt Els Goyvaerts.



Leveranciers komen aan met de caravans.
Foto Vanderveken

Toen de ministerraad op 23 december het licht op groen zette voor de tijdelijke opvang van 300 vluchtelingen op de camping van provinciaal recreatiedomein Zilvermeer in Mol, werd er meteen bijgezegd dat de vluchtelingen ten vroegste vandaag, 5 januari, zouden aankomen. Die startdatum is al zeker met een week opgeschoven. Ten vroegste volgende week dinsdag of woensdag komen de eerste asielzoekers aan. «We zitten dinsdag (vandaag, red.) nog een keer rond de tafel met de kampeersraad. Daarbij zal een datum vastgelegd worden voor een informatievergadering. Die zal op 12 of 13 januari plaatsvinden. Pas na die informatievergadering kunnen de asielzoekers komen», zegt Els Goyvaerts, verantwoordelijke voor de noodopvang op het Zilvermeer.

«Bovendien moet ook de overeenkomst tussen Fedasil en de provincie verder gefinaliseerd worden.»

Vijftal

Aan het Zilvermeer doken gisteren wel een vijftal caravans op, op de parking van de camping. «We hebben geen zekerheid van wie de caravans zijn, maar we vermoeden dat ze al naar hier zijn gebracht door de leverancier van Fedasil. Maar voor alle duidelijkheid: er wonen nog geen asielzoekers in, en dat zal ook niet gebeuren voor de infovergadering van 12 of 13 januari», aldus Goyvaerts. Gistermiddag rond 15.30 uur werd een twee de lading van vier caravans op de parking van camping Zilvermeer achtergelaten door een firma uit Luik. (JVN)

Het Laatste Nieuws - 05 januari 2016

Komst vluchtelingen zorgt voor veel vragen over veiligheid

MOL

Een 200-tal campingbewoners woonde gisteravond de infovergadering bij over de tijdelijke asielopvang op het Zilvermeer. Vooral over de veiligheid was er bezorgdheid.

De informatievergadering voor campingbewoners in het eeuwenwoud verliep rustig. De campingbewoners konden er allerhande vragen stellen over de tijdelijke opvang van asielzoekers aan Fedasil en de directie van het Zilvermeer. Vooral de veiligheid was een belangrijk onderwerp tijdens de vergadering. Onder meer voor Peggy Schoonjans, Marc De Mil en Linda Liebaert is veiligheid belangrijk. «Ik ben bezorgd over de veiligheid van mijn vier kinderen.

Normaal gezien kunnen die tijdens ons verblijf vrij rondlopen op het domein van het Zilvermeer, maar nu ben ik daar niet zo gerust in. Zeker met de ver-

MARC DE MIL RECREATIE CAMPINGBESUCHTER

"Volledig gerust zijn we niet, want in de media lees je over diefstal, vandalisme tot zelfs verkrachtingen"

halen die je in de media leest en hoort over diefstal, vandalisme, vechtpartijen tot zelfs verkrachtingen. Uiteraard hopen we dat het uiteindelijk zal mee-



• Marc De Mil is ongerust.

vallen, maar volledig gerust zijn we toch niet», zegt Marc. Ook Patrick De Koninck en Cees Van Dijk zitten met vragen. «Als campingbewoners worden we toch voor een volgend feit gesteld. Daarom vraag ik me af of er eventueel

compensaties zijn voorzien», zegt Patrick. «Ik begrijp dat vluchtelingen moeten worden geholpen. Wel vind ik dat de communicatie hierover beter kan. Nu verzamelen we bijvoorbeeld alles via Facebook, maar ik heb het toch liever via e-mail», vertelt Cees. Veiligheid en communicatie blijven belangrijk voor Fedasil. «Een externe firma zorgt ervoor dat er 24 uur op 24 permanentie is. Zo zijn er 's nachts twee personen aanwezig op de site om een oogje in het zeil te houden. We staan ook in contact met de lokale politie. De centrumverantwoordelijke is een aanspreekpunt voor de campingbewoners. Daarnaast zijn we vanaf de opening van het centrum telefonisch bereikbaar», zegt Evert-Jan Witterveen van Fedasil. (vvd)

Het Nieuwsblad - 14 januari 2016

Infoavond over vluchtelingen op camping Zilvermeer

Fedasil en het gemeentebestuur van Mol organiseren op maandagavond 18 januari een informatieavond over de tijdelijke opvang van asielzoekers op de camping van het Provinciaal Recreatiedomein Zilvermeer in Mol. De infoavond vindt plaats om 19 uur in zaal 't Getouw en is speciaal bedoeld voor de inwoners van Mol-Sluis en Mol-Rauw. «Een vertegenwoordiger van Fedasil zal dan de dagelijkse werking van het opvangcentrum toelichten», zegt burgemeester Paul Rothier (CD&V). «De bewoners van de Zilvermeercamping krijgen op woensdagavond 13 januari de kans om vragen te stellen op een aparte informatieavond.»

In totaal vinden er 300 vluchtelingen een onderkomen tot uiterlijk 24 maart. (vgd)

Het Nieuwsblad - 06 januari 2016

Bewoners Zilvermeer nemen veiligheidsmaatregelen voor komst vluchtelingen Kampeersders vrezen vandalisme



Bewoner Harry Torfs legt zijn fiets vast aan een ketting.

MOL

De vaste kampeersders van camping Zilvermeer nemen momenteel al maatregelen tegen de komst van de vluchtelingen. Ook al zullen die slechts twee maanden blijven, heel wat kampeersders vrezen voor diefstallen en hun veiligheid op het terrein.

DIRK VAN GORP

De Zilvermeercamping in het midden van de Mobe bossen heeft heel wat trouwe kampeersders die er al tientallen jaren komen. Het recreatiedomein is voor veel mensen hun buitenverblijf waar ze komen voor de rust. In de winter is het kampeerterrain over het algemeen rustig en boeit niet helemaal verlaten, koest het meeste volk toch pas bij mooi weer. Daarom besluiten de regering om op een deel aan de noordzijde van het terrein tijdelijk een 300-tal vluchtelingen te

huisvesten. Van 25 januari tot ten laatste 25 maart zal het tijdelijke kamp bewoond worden. Ofschon het over een korte periode gaat, toch vrezen heel wat kampeersders voor diefstallen en vandalisme. «We begrijpen dat die mensen ook een plek nodig hebben om te leven, dus ik wil er niet te negatief over zijn», begint een kampeersder. «Maar ze zullen hier bijna twee maanden wonen, vrij rondlopen en niets om hand hebben. Terwijl heel wat van onze spullen hier zondertoetscht



Camping Zilvermeer, waar de vluchtelingen twee maanden zullen verblijven. Foto's Vanderveken

staan. Deverleiding is voor vluchtelingen met slechte bedoelingen wel erg groot.»

Extra slot

Fedasil die de vluchtelingenopvang coördineert, zal rond de klok bewaking voorzien op het terrein. Toch zijn de meeste kampeersders daar niet gerust in. «Dat zijn twee of drie mensen. Die kunnen nooit een heel terrein in 'toegelouden», vertelt Harry Torfs (66), die sinds 1973 op camping Zilvermeer verblijft. «Nu ben ik praktisch altijd hier en als ik iets hoor, ga ik wel met mijn zaklamp kijken. Maar ik heb het ook niet altijd gehoord.» Om diefstallen te voorkomen, heeft Harry zich al voor bereid. Zo heeft hij een extra slot voorzien op het tuinhuis naast zijn caravan. «Dat is anders

nooit op slot, maar nu ben ik wel van mijn alles af te sluiten», vertelt de kampeersder. «Ik heb ook een extra ketting gekocht om m'n fiets en gasflessen goed vast te maken. Ik wil er wel aan toevoegen dat ik dit doe om zeker te zijn. Echt ongerust ben ik niet, omdat ik hier zelf praktisch altijd aanwezig ben.»

Andere kampeersders vrezen wel diefstallen. Sommigen zijn ook bang voor vechtpartijen, vandalisme of opdringerige mannen. «Als ik lees en hoor wat er in Keulen is gebeurd, dan ben ik wel bang», vertelt een oudere vrouw. «Als hier aan het einde van de maand veel vluchtelingen zitten, dan dan ik 's avonds niet alleen meer naar het sanitair gebouw wandelen.»

Fedasil liet al weten dat er bij ope-



Enkele bewoners hangen een bordje 'Extra politie toezicht' achter hun raam.

ningscentrum verantwoordelijk wordt aangesteld die 24 op 24 bereikbaar zal zijn. Bij problemen wordt gevraagd om die persoon meteen in te lichten.

Het Laatste Nieuws - 18 januari 2016

Ruim 400 mensen op vergadering Zilvermeer

MOL

Ruim 400 mensen hebben maandagavond in 't Getouw de infovergadering bijgevoond over de tijdelijke asielopvang van een 300-tal asielzoekers in het Zilvermeer. De infoavond verliep heel sereen.

Vooraf inwoners van de naburige gehuchten Rauw en Sluis waren aanwezig. "We zijn benieuwd naar de samenstelling van de tijdelijke asielopvang. Gaat het vooral om gezinnen of zitten er veel alleenstaande mannen bij? We willen ook weten welke maatregelen worden genomen rond veiligheid. We wonen nu in een rustige wijk en we hopen dat het zo blijft", zeggen Martijn Reynaerts en Marjolein Marneffe uit Mol-Rauw.

Ook hun burens Kris Geubbemans en Ann Slegers zitten met vragen. "We willen eigenlijk wel weten wat er wordt gedaan om de asielzoekers een zinvolle dagbesteding te geven. Daarnaast willen



■ An Slegers en Kris Geubbemans willen weten of er voldoende controle is.

we ook weten in welke controle er is voorzien in de tijdelijke asielopvang en hoe er wordt gereageerd op incidenten", vraagt Kris zich af. Naast veiligheid kwamen ook praktische zaken over onderwijs, openbaar vervoer en het onderhoud van de tijdelijke asielopvang aan bod. Ook vroegen veel bewoners of ze via vrijwilligerswerk hulp konden bieden. Volgens

Evert-Jan Witteveen van Fedasil wordt het gedrag van asielzoekers in de gaten gehouden. "Op het Zilvermeer gaat het om een open opvang, waarbij de bewoners zich vrij mogen bewegen. We accepteren geen wangedrag", verklaart Witteveen.

Vanaf dinsdag kan iedereen met vragen terecht op info.mol@fedasil.be. (mto)

Het Nieuwsblad - 19 januari 2016

Vrijwilligers geven vluchtelingen djembé-les

Tientallen helpers willen zich over asielzoekers op Zilvermeer ontfemen

May Claes en Daan Van Beers uit Mol geven djembé-les aan de vluchtelingen die naar het Zilvermeer in Mol komen. Meer dan vijftig mensen gaven zich al op om te helpen.

• Het Federaal Agentschap voor de Opvang van Asielzoekers (Fedasil) besloot eind vorig jaar om 300 asielzoekers tijdelijk op te vangen op de camping van het provinciaal recreatiedomein Zilvermeer in Mol. Ondertussen zijn al tientallen stacaravans gearriveerd om deze mensen een dak boven hun hoofd te geven. "We merken dat heel wat mensen zich spontaan opvangen om de asielzoekers een zinvolle dagbesteding te geven", zegt schepen voor Welzijn Hubert Celen (sp.a). "In totaal hebben zich na een oproep van de gemeente al meer dan vijftig vrijwilligers gemeld."

Twee van hen zijn May Claes (55) en Daan Van Beers (55) uit Mol. "We wilden graag helpen om de vluchtelingen een zinvolle activiteit aan te bieden", zeggen ze. "Omdat we met onze vereniging Divorce ook al vrijwillig taallessen geven aan alle soorten mensen organiseren, waren we meteen geïnteresseerd om ook de vluchtelingen te helpen." De bedoeling is dat de vrijwilligers een groepsactiviteit organiseren. May en Daan vinden djembé daarvoor perfect. "Djembé-les geven is een gemakkelijke activiteit, omdat je er alleen een djembé voor nodig hebt", luidt het. "Aangezien we de djembé-school Bababab runnen, is dat voor ons geen probleem." Bij djembé moet iedereen sa-



May en Daan spelen djembé. Mohammed Idrissu (achteraan), de man van May, helpt mee. (K102 K10)

MAY CLAES

Vrijwilliger, Mol

"Deelnemers moesten op elkaar inspelen om een goed ritme te krijgen. Daarom is djembé bevorderend voor de groepsgeest."

menwerken. "Om een goed ritme te krijgen, zijn de deelnemers verplicht om op elkaar in te spelen", zegt May. "Zo ontstaat er automatisch contact in de groep,

waardoor djembé zeer groepsbevorderend werkt." May en Daan willen de djembé-les vooral voor volwassenen als voor kinderen organiseren. Mensen die niet graag willen meedoen, kunnen ook altijd komen luisteren.

Nyunmatabo

Vrijwilligerswerk is voor Daan en May de gewoonte zaak van de wereld. Ze zijn bestuurlid van de vzw Nyunmatabo, die allerlei projecten in Ghana realiseert. Ook de man van May, de Ghanees Mohammed Idrissu

(40), helpt mee in de vzw. "We richten ons op het helpen van uitgesloten en arme kinderen, jongeren en volwassenen", zegt May. "Vorig jaar openden we een opleidings- en opvangcentrum waar les wordt gegeven. Er zijn ook een kleuterklas en een crèche aan verbonden." Wie zich nog kandidaat wil stellen als vrijwilliger voor de opvang van de asielzoekers op het Zilvermeer, kan zich aanmelden bij de dienst Samenlevingsopbouw. **SASKIA VAN GESTEL** • 014.33.16.19

Gazet van Antwerpen - 26 januari 2016

Het Laatste Nieuws - 01 februari 2016

MOL

Tolk help artsen bij vluchtelingen per telefoon

Vluchtelingen aan het Zilvermeer, die met een medisch probleem zitten, kunnen tussen 13 uur en 15 uur op consultatie bij de dokter van dienst. «Voor de communicatie zal de arts telefonisch in contact staan met een tolk in Brussel. Bovendien is er voortdurend een verpleegster aanwezig op het terrein», vertelt provincieraadslid Koen Dillen (N-VA). (BVDH)

Ghastrockers op Pennenzakkenrock

• Tienerband Ghastrockers uit de gelijknamige Ketnetreeks is een van de headliners op Pennenzakkenrock. De 22ste editie van dit kinderfestival vindt plaats op dinsdag 28 juni op het Recreatiedomein Zilvermeer in Mol. "We zijn heel fier dat deze band naar Pennenzakkenrock komt", zegt organisator Mil Kinnaer. "Daarnaast werken we verder aan een stevige muzikale afiche en extra randanimatie." (vgd)

• www.pennenzakkenrock.be

Gazet van Antwerpen - 30 januari 2016

“WiFi is basisbehoefte, naast brood, bed en bad”

Toestroom asielzoekers naar Zilvermeer verloopt rustig

Sinds vorige week donderdag zijn er al vijftig asielzoekers ingetrokken in het tijdelijke opvangcentrum op de camping van het Zilvermeer in Mol. De toestroom van vluchtelingen verloopt voorlopig rustig.

• Tot 25 maart berispt zich op de camping van het Zilvermeer een rijkelijk opvangcentrum voor asielzoekers. 72 woonwagens moeten plaats bieden aan maximaal 250 vluchtelingen. Vorige week arriverden de eerste vijftig op de Zilvermeercamping. Zij verbleven eerst op het scooter- en gidsenbuis De Brink in Herentals. Wellicht komen er volgende week nieuwe mensen bij.

“Op dit moment verloopt de toestroom van asielzoekers rustig. Het aantal vluchtelingen die hier terechtkomen is afhankelijk van hoeveel mensen er in Brussel asiel hebben aangevraagd en nog opvang zoeken. De huidige populatie van de opvang op het Zilvermeer bestaat uit drie gezinnen, twee koppels en voor de rest alleenstaande mannen. Wie (over) zo veel mogelijk voor een gezinsaanstelling”, verklaart Ivers-Jan Willewees van Fedasil.

Taallessen

Ondertrouwen zijn de eerste asielzoekers al gearriveerd. “Alles is nu zo heel rustig verlopen. De nieuwe bewoners beginnen handig hier al te vinden. Ook de



Monsmeert volgen al 20 van de 47 asielzoekers op het Zilvermeer lessen Nederlands. FOTO: TOMMY MAES



JANSHAH MALIKZAI
Tijdelijke bewoner Zilvermeer

“Vorige week ben ik van Herentals naar hier verhuisd. Het weer is koel, maar het valt wel mee. Ik ben blij dat ik in België ben.”

overname is heel belangrijk. Zo heeft al een aantal vrijwilligers zich opgegeven om de asielzoekers een zierlijke dagbesteding te geven”, zegt Jeroen Scheir, coördinator van het tijdelijke opvangcentrum op het Zilvermeer. Zo vinden er elke woensdag taallessen Nederlands plaats. “Da volgen al eveneens de vrijdag, de lessen, maar die worden er best meer”, zegt Scheir. Een van de nieuwere cursisten is de Afghaan Janshah Malikzai (20), “is verblijft al een maand in België. Vorige week ben ik van Herentals naar

hier verhuisd. Het weer is koel, maar het valt wel mee. Intussen ben ik het hier al gewoond. Zo volg ik elke woensdag de lessen Nederlands. In ieder geval ben ik blij dat ik in België ben”, vertelt Janshah. **WiFi** De asielzoekers verblijven op het Zilvermeer in stacaravans. Een cateringbedrijf zorgt voor het eten en de camping heeft ook de nodige voorzieningen zoals sanitair, broodovens en er WiFi, wat ook een groot comfort is. “WiFi is de

laaste tijd een echte basisbehoefte geworden, naast brood, bed en bad. Het was zelfs het eerste waar veel bewoners om vroegen”, zegt coördinator Jeroen Scheir. “Een WiFi-verbinding is belangrijk voor vluchtelingen, omdat ze zo nog contact kunnen hebben met hun familie en vrienden in het thuisland. Hier gebeurt ook vaak dat gezinnen tijdens hun vlucht uit elkaar vallen. Dankzij internet blijven ze toch met elkaar in contact”, zegt Ivers-Jan Willewees van Fedasil. **TOMMY MAES**

Het Laaste Nieuws - 20 februari 2016

Genoeg activiteiten voor vluchtelingen

Met dank aan de inzet van 99 vrijwilligers vervelen de vluchtelingen in het tijdelijk opvangcentrum aan het Zilvermeer zich niet. Nu al zijn er voldoende activiteiten voor de volledige verblijfsperiode. Nieuwe initiatieven zijn niet meer nodig.

«Wel kan je je nog kandidaat stellen om mee te helpen aan de al bestaande activiteiten», verduidelijkt OCMW-voorzitter Wim Caeyers. «Het aanbod is erg uiteenlopend, zoals Nederlandse lessen, knutselactiviteiten, wandelingen en koffiemomenten», vertelt Caeyers. Wie graag wil helpen, kan zich opgeven via de website www.gemeentemol.be/opvangcentrum-zilvermeer.

25 maart

Op dit ogenblik verblijven ongeveer vijftig asielzoekers in het opvangcentrum. Mogelijk diikt het aantal nog wat aan, maar op 25 maart verhuizen ze allemaal met zekerheid naar een andere opvangplaats. (BVDH)

Meer boekingen in Zilvermeer ondanks asielopvang

Dat er asielzoekers worden opgevangen aan het Zilvermeer in Mol, heeft geen nadelige invloed op de boekingen door toeristen. Integendeel. «Eerst kwamen er ongeruste telefoontjes», zegt de directie. «Maar intussen weten onze kampeerders dat alle asielzoekers maximaal tot 25 maart blijven. Daarna kwamen de boekingen opnieuw op gang en op dit moment hebben we in vergelijking

met vorig jaar zelfs al iets meer boekingen ontvangen.» Toerisme Vlaanderen had eergisteren uitbaters van vakantiecentra gewaarschuwd voor de eventuele gevolgen van asielopvang op hun domeinen. Wie langer dan drie maanden asielzoekers opvangt, ziet zijn erkenning opgeschort en dreigt renovatiesubsidies te moeten terugbetalen. (KSN/BVDH)

Het Laaste Nieuws - 04 februari 2016

Het Laaste Nieuws - 04 februari 2016

Het Laaste Nieuws - 18 februari 2016

MOL **Liefst 75 activiteiten voor vluchtelingen**

Heel wat Mollenaars hebben de afgelopen weken hun warm hart getoond voor de asielzoekers die in het opvangcentrum van het Zilvermeer verblijven. Eerder liet de gemeente al weten dat er geen activiteiten meer nodig waren en nu heeft men zelfs geen nood meer aan extra helpende handen. «De inzet van de inwoners overtreft al onze verwachtingen», verklaart OCMW-voorzitter Wim Caeyers (CD&V). Over de volledige opvangperiode van negen weken staan er maar liefst 75 activiteiten op het programma van de vluchtelingen. Inwoners van Mol die zich nog willen inzetten voor anderstalige nieuwkomers, kunnen zich wel nog altijd melden voor een van de integratieprojecten. Die focussen zich niet op de tijdelijke vluchtelingen aan het Zilvermeer, maar op de integratie van nieuwkomers op langere termijn. Zo is er Praatpunt, waar nieuwkomers in groep Nederlands oefenen. Babbelkousje is de kinderversie van dit project. Het PLUS-traject gaat zelfs op stap met anderstalige nieuwkomers. Ten slotte werd onlangs het Bond-In project aangekondigd, waarbij vrijwilligers als peter of meter van een nieuwkomer fungeren. (BVDH)

KP

MOL **Vluchtelingen Zilvermeer kopen zelf warme kleren**

De vluchtelingen aan het Zilvermeer hebben warmere kledij nodig. Daarom organiseert de gemeentelijke dienst Samenlevingsopbouw enkele uitstapen naar kledingwinkels om aan deze vraag tegemoet te komen. Inwoners die de asielzoekers willen begeleiden, zijn welkom.

De vluchtelingen rekenen op geëngageerde Mollenaars voor vervoer en begeleiding. «Dit initiatief is een voorstel van de vrijwilligers in Mol», vertelt coördinator Jeroen Scheir. Samen met de vrijwilligers zullen de vluchtelingen een bezoek brengen aan de Kringwinkel in Mol, de weggeefwinkel 'Het Gouden Hart' in Lommel en er volgt ook een rondleiding door de winkelstraat van MolCentrum. «Fedasil kan dit zelf moeilijk organiseren. Het is lastig om de verplaatsing vanuit het Zilvermeer te maken en we beschikken maar over één busverbinding», legt Scheir uit. De vrijwilligers zorgen voor vervoer en staan in voor de begeleiding. «Zo kunnen ze uitleggen wat het concept van bijvoorbeeld winkels als Wibbra of Zeeman is», verklaart de coördinator.

Zakgeld
De kleren zullen de vluchtelingen wel zelf moeten betalen. «Sommigen hebben veel financiële middelen, anderen kunnen gebruik maken van het zakgeld dat ze krijgen of een extraatje verdienen door klusjes te doen», besluit Jeroen Scheir. Mensen die zich willen opgeven als vrijwilliger kunnen terecht op de gemeentewebsite www.gemeentemol.be of op tel. 014/33.16.19. (BVDH)

Asielzoekers verlaten Zilvermeer

Mol

De vijftig asielzoekers, die eind januari in het tijdelijk opvangcentrum bij het Zilvermeer in Mol arriveerden, vertrekken vanaf 14 maart. Ze worden ondergebracht in andere asielcentra van Fedasil.

Maar liefst 78 stacaravans waren er nodig om een tijdelijk opvangcentrum voor maximum 300 asielzoekers in te richten op het Provinciaal Domein Zilvermeer in Mol. Slechts een 50-tal asielzoekers werd effectief ondergebracht in de caravans. Vanaf maandag 14 maart vertrekken ze druppelsgewijs naar andere opvanginitiatieven van Fedasil. Zowel de gemeente als de provincie zijn trots op het vlot verloop van de opvang. "Dankzij een open communicatie tussen de verschillende partijen en een professionele aanpak van Fedasil verliep de opvang feilloos", zegt burgemeester Paul Rothier (CD&V). "Maar liefst 113 vrijwilligers engagerden zich om de asielzoekers een waaiertje aan activiteiten aan te bieden." Fedasil zal vanaf 14 maart de stacaravans van de camping weghalen. De laatste asielzoekers moeten voor 25 maart weg zijn. (vgd)

Gazet van Antwerpen - 11 maart 2016

MOL

Fedasil haalt caravans vluchtelingen weg

Fedasil schroeft vanaf maandag de noodopvang van asielzoekers op het Zilvermeer terug. Zes weken lang verbleven daar vijftig vluchtelingen. «De opvang op het Zilvermeer was een voorbeeld voor alle andere gemeenten», zegt Jeroen Scheir, coördinator van de opvang. De coördinator is wel bijzonder tevreden over de samenwerking met vrijwilligers. «Dankzij 113 vrijwilligers konden de vluchtelingen elke dag deelnemen aan minstens één activiteit.» Vanaf maandag zal Fedasil de caravans geleidelijk aan weghalen. Voor 25 maart zullen alle vluchtelingen het Zilvermeer verlaten hebben. (BVDH)

Het Laatste Nieuws - 12 maart 2016

Vluchtelingen nemen afscheid van vrijwilligers en kampeerders Plaats ruimen voor vakantiegangers

MOL

Mol heeft afscheid genomen van de asielzoekers aan het Zilvermeer. De vijftig vluchtelingen verbleven zes weken in stacaravans op de camping, maar zullen voor 25 maart allemaal weg zijn. Waar de vluchtelingen nu naartoe moeten, is niet duidelijk.

BIRGER VANMEL

Op 25 januari opende het tijdelijk opvangcentrum in het Zilvermeer de deuren. In de periode die daaraan vooraf ging, werden er verschillende interviews afgenomen voor de andere kampeerders en de inwoners van Mol georganiseerd. «Er heerst een wat commotie, maar het wordt een succesverhaal», vertelt ook Birger Vanmel, gedeputeerde voor provincie Antwerpen. «Dat hebben we goed gedaan te danken aan de 113 vrijwilligers die elke dag meerdere activiteiten organiseerden», vult coördinator Jeroen Scheir aan.

De vluchtelingen zelf genoten van de vele activiteiten, maar ook van de rust die er aan het Zilvermeer heerst. «Ik beleefde hier een heerlijke tijd. De vrijwilligers namen ons mee naar buiten en deden veel meer dan het noodzakelijke om ons te amuseren», zegt Ahedna Mohamed Faig. Samen met zijn vrouw en dochter was hij één van de vele vluchtelingen uit Irak. «We moesten daar weg, anders zouden we sterven. Met het vliegtuig geredden we in Irakje».



België is een fantastisch land. Hier wil ik iets opbouwen

AHEDNA MOHAMMAD FAIG

vervolgde trokken we met de boot naar Griekenland en uiteindelijk belandde we in België». De 35-jarige Iraakse vermoedt dat hij met zijn gezin op korte termijn richting Londen trekt. «Zeker heb ik nog niet, maar dat wordt hier gefluisterd. Zolang we maar in België blijven. Dit is een fantastisch land en rustime is hier nauwelijks. Hier ben ik niet meer bang, ik wil in België iets opbouwen.» De vrouw heeft volgens hem ook positieve laatste: «Zo blijft het een beetje een avontuur. We leven vast weer enkele leuke momenten samen samen».



De vluchtelingen krijgen als afscheidscadeau een strip van Jommeke. foto: vzw vzw

komt in ons land, ik wil op zoek gaan naar werk en een plaats vinden in de samenleving, geeft hij hoopvol aan. De andere kampeerders aan het Zilvermeer namen dus afscheid van hun tijdelijke buur. «Elke dag hoorden we wel een uitgebreid verhaal over de vluchtelingenactiviteit», maar hier werd het een incidentieel opvangperiode. De asielzoekers waren zo vriendelijk. De samenwerking met de vrijwilligers was hartverwarmend. Ze leerden hun eerste Vlaamse woorden en werden ondergedompeld in de typisch Belgische keuken. We hopen dat ze hier verder hun levens kunnen opbouwen en wensen hen vooral alle veiligheid toe, klinkt het bij

Kim Van den Eede van de kampeerderraad. Bij wijze van afscheid kregen alle vluchtelingen een speciaal wenskaartje en een exemplaar van het Jommekealbum «De gestrande pennevals, dat ik heb afgeeft aan het Zilvermeer». De vluchtelingen gaven op hun beurt een bloemstempel aan de vrijwilligers. Vanaf vandaag vertrekken ze druppelsgewijs uit het opvangcentrum, omdat er nog een beetje afwachting is om de verschillende terreinen te verlaten. Mogelijk gebeurt het vertrek in groepjes. Er zijn heel wat vriendelijkheid en dat is een groot voordeel, dat de meeste vluchtelingen hopen dat hun wegen nu niet zullen scheiden. conclusie Jeroen Scheir.

Het Laaste Nieuws - 14 maart 2016

Provincie sluit noodopvang Zilvermeer

MOL De noodopvang van vluchtelingen op de terreinen van het provinciaal recreatiedomein Zilvermeer in Mol wordt vanaf maandag 14 maart afgebouwd, om op 25 maart definitief tot een einde te komen. Dat meldt de provincie Antwerpen. De afgelopen weken verbleven er ongeveer 50 mensen in caravans. Zowel de provincie Antwerpen als het gemeentebestuur van Mol noemt de opvangactie een succes, aangezien de vluchtelingen er niet alleen onderdak vonden, maar dankzij 113 vrijwilligers ook konden deelnemen aan tal van activiteiten en taalcursussen. Op zaterdag 12 maart wordt er een afscheidsfeest georganiseerd.

Metro - 11 maart 2016

Asielzoekers verlaten Zilvermeer

MOL - Op de camping Zilvermeer in Mol moeten de asielzoekers vertrekken. 46 mensen vonden er hun onderdak in de caravans en verbleven er zo'n twee maanden. Nu moeten ze plaats maken voor vakantiegangers, want binnen twee weken begint de paasvakantie. Er was heel wat onrust toen bekendraakte dat er asielzoekers naar de camping zouden komen. Vóorzitter OCMW Mol Wim Cayers: «Ze hebben elk een eigen caravan, wat voor een stuk privacy geeft. In de mensen zaten niet dicht op elkaar, wat conflicten vermijdt.» Er kwamen ook veel vrijwilligers langs op de camping. Zo werd er onder andere Nederlandse les gegeven. (vsa)

De Zondag - 13 maart 2016

Asielzoekers nemen afscheid

Stacaravans aan Zilvermeer verdwijnen tegen eind maart

De vijftig asielzoekers die eind januari in het opvangcentrum aan het Zilvermeer in Mol arriveerden, vertrekken deze week. Ze krijgen zaterdag nog een afscheidsfeest van de gemeente Mol.

• Mohammed Ibrahim Ahmed (37) en Wasifa Khanan (27) uit India ontvingen een stripboek van Jommeke en een afscheidskaart van OCMW-voorzitter Wim Cayers (CD&V). «We wish you the best», geeft hij hen nog als boodschap mee. «We hebben de vijftig vluchtelingen samen met de vrijwilligers goed onderhouden», zegt Cayers. «Het weg stopt niet in Mol, maar gaat verder in andere gemeenten.» De opvang in Mol eindigt deze week en de ruimtes gemaakt moet worden op het moment voor toelating. De vluchtelingen zullen vanaf nu opvang krijgen in andere asielcentra van Fedasil.



Wim Cayers overhandigt een afscheidskaart aan Mohammed en Wasifa. foto: vzw vzw

Mohammed en Wasifa hopen op snel in België. «We zijn in India gevlucht om onze familie problemen te ontlopen», zegt het koppelpaar. «We hopen dat we hier mogen blijven en kunnen zelfs al naar Nederland.» Hun reis naar en naar nu wordt we gewoon zijn van de beelden op televisie. «We zijn gewoon met het vliegtuig naar hier gekomen», zeggen ze. Ook Basim (21), Jean Pierre (37), Habib (36), Louagou (55) en Jaden (24) kwamen met het vliegtuig van daar overgebracht naar Nederland en later naar Mol, klinkt het.

Opgelet De kampeerderaad van het Zilvermeer is vrijdag van de vijftig vluchtelingen. «We waren echt bang dat het voor ons opstopt», zegt de kampeerderaad. «We hoorden verhalen in de media en dachten dat het barbaarse mensen waren, maar eigenlijk zijn ze erg lief. Je merkt simpelweg dat ze hier verbleven. Het was misschien wat anders gekop als ze met drieëndertig waren gekomen.»

De opvang aan het Zilvermeer was aanvankelijk gepland voor veel meer mensen. Er kwamen liefst zes keer meer vluchtelingen opvangscentrum worden dan de vijftig die er aankwamen. «Eind vorig jaar was er een selectie van opvangplaatsen, zodat we naar 78 plaatsen konden hebben gebouwd voor het Zilvermeer», zegt Jeroen Scheir, coördinator van het tijdelijk opvangcentrum. «Maar de toestroom is begin dit jaar enorm gedaald, waardoor er uiteindelijk op het Zilvermeer maar liefst vijftig caravans leegstonden. We hebben de caravans gebouwd, dat is verlaten eind maart opnieuw naar de verhuurder.» Hoeveel de opvang heeft gekost is, niet bekend. (vsa)

MOL

Kinderen genieten van 'Lammetjesknuffeldag'



Emma, Stan en Pieter voederen enkele schapen. Foto's Vanderveken



Tuur en Tijs mochten een lammetje knuffelen.

Gisterennamiddag vond op het Zilvermeer voor de vierde keer Lammetjesknuffeldag plaats. Deze themadag is een initiatief van de Moise vzw Kemp, een vereniging die zich bezighoudt met zowat alles wat met schapen te maken heeft.

Tussen 13 en 18 uur konden kinderen de lammetjes knuffelen. Uiteraard was er de mogelijkheid voor ouders om dit unieke plaatje vast te leggen op foto. Voor de durvers was er ook een heus avonturenparcours met onder meer een deathride, terwijl kunstzinnige types terecht konden in het kids schilderatelier en bij de kinder grimme.

Geheel in het thema werd er zelfs een heuse stroberg aangelegd, die de kinderen konden beklimmen. Ten slotte was er ook nog een demo schapen en eenden drijven voorzien. In de namiddag kwam de zon ook enkele keren van achter de wolken piepen, zodat het gezellig werd op het Zilvermeer. (BVDH)

MOL

Gratis leren zeilen

Sailability Vlaanderen organiseert op 17 april tussen 11 en 17 uur een gratis zeilinitiatie op de Kanaalplas aan Zilvermeerhaven Port Aventura. De club beschikt over materiaal en helpt iedereen, ook mensen met een beperking. Deelnemers zijn welkom tussen 11 en 17 uur. Inschrijven kan via 0478/44.15.86 of www.sailability.be. (BVDH)

Het Laeste Nieuws - 31 maart 2016

Nieuwsblad - 22 april 2016

In helm peddelen over Zilvermeer



De varende helm trekt in elk geval de aandacht.

MOL/ZOLDER

Bezoekers van het Zilvermeer in Mol keken zich woensdag de ogen uit: een gigantische helm dobberde geruisloos en vlotjes over het water. Het ziet er op het eerste gezicht grappig uit, maar het is wel de allereerste computergestuurde, elektrische 'paddle drive' ter wereld.

Uitvinders van dienst zijn René Baldewijns en Katy Vermeulen uit Heusden-Zolder. Het duo heeft in het verleden al meer gekke uitvindingen gedaan, zoals auto's die kunnen duiken of bierbakken die kunnen rijden. "Een helm die kon varen, ontbrak nog op het lijstje", lachen René en Katy.

"Net zoals er in de toekomst steeds meer elektrische auto's zullen rondrijden op onze wegen, gaan we zonder twijfel ook

meer elektrisch varen", denkt René. "Ons toestel heeft sensoren, een achteruitvaarcamera en de verschillende peddels bewegen los van elkaar. Zo kan deze boot heel makkelijk manoeuvreren, in tegenstelling tot een klassieke schroefboot. Wie met een Playstation kan spelen, kan ook met deze plezierboot varen. Een joystick bepaalt waar je naartoe gaat."

"We gaan er nu wel volop mee varen op de binnenwateren in Limburg en op het Zilvermeer in Mol. Wie ons ergens tegenkomt, een selfie maakt met onze helm en die doorstuurt naar de Facebookpagina www.facebook.com/www.zilvermeerhaven.be, kan trouwens een pleziervaart winnen. Onze varende helm is dan ook de promoboot om de tiende verjaardag van de Zilvermeerhaven Porta Ventura te vieren." (toro)

Toeristisch seizoen van start

MOL Vandaag zet de dienst toerisme de deuren open. En er staat heel wat op het programma. Zo kan je deelnemen aan wandelingen, tochtjes doen met de 'taxi boot', de Molen van Ezaart in werking zien en grasduinen in de schatkamer van Jacob Smits. Het is ook mogelijk om gratis een bezoek te brengen aan het Zilvermeer en Huyze Colibrant zet de deuren open. Bij de dienst toerisme worden de bezoekers extra verwend met allerlei streekproevertjes. "Graag stellen wij de bezoekers de vernieuwde fietslus 'Vaartsketsersroute' voor", klinkt het. Van 10 tot 15u. Adres: dienst toerisme, Markt 1a in Mol. (elva) Info: 014 33 07 85, www.visitmol.be

De Zondag 24 april maart 2016

GIERLE/ MOL/ MEER

Blauwe Vlaggen voor zwemvijvers

De Bond Peter Leeffmilieu en Toerisme Vlaanderen reikten afgelopen dinsdag opnieuw Blauwe Vlaggen uit als kwaliteitslabel voor stranden, zwemvijvers en jachthavens. In de Kempen streken opnieuw de recreatiedomeinen De Lilse Bergen in Gierle, Zilvermeer in Mol en De Mosten in Meer een Blauwe Vlag op. Ook de zwemvijver Nuclea in Mol en de jachthaven Port Aventura uit Mol kregen een Blauwe Vlag als beloning voor hun inspanningen rond waterkwaliteit. Er werden in heel Vlaanderen, net als vorig jaar, 21 vlaggen uitgedeeld maar de waterkwaliteit ging er nog op vooruit. (twvl)

Gazet van Antwerpen 05 maart 2016

Mol Madammen in Zilvermeerhaven

• Het populaire Radio 2-programma *De Madammen* komt op woensdag 4 mei naar de Zilvermeerhaven Port Aventura in Mol. Tussen 10u en 12u presenteren Anja Daems, Cathérine Vandoorne en Britt Van Marsenille er hun live-uitzending. Tijdens het programma komen verscheidene troeven van de Kempen aan bod. Connie Neefs en Micha Mara zorgen voor de muzikale noot. Luisteraars konden zich inschrijven voor een brunch met streekproducten. Die plaatsen zijn intussen al volzet. Het programma is live te beluisteren op Radio 2 en te bekijken op Eén. (mto)

Sus Luyten Wielerfeest

de Streekkrant 04 mei 2016

MOL • Voor de elfde keer wordt het 'Sus Luyten Wielerfeest' georganiseerd.

Het gaat om een familiale fietstocht die vooral bedoeld is voor recreatieve fietsers en gezinnen met kinderen. Maar ook fervente wielertoeristen vinden hier een parcours en een afstand op maat. Start en aankomst zijn naar goede gewoonte op het Zilvermeer voorzien. De deelnemers kunnen naar believen van start gaan - individueel of in groep: 25 en 55 km: tussen 7 en 13 uur, 85 en 125 km: tussen 7 en 11 uur

Zowel de kortere als de lange afstanden zijn uitstekend bewegwijzerd en lopen voornamelijk langs rustige, veilige en goed berijdbare wegen. Er is een uitgebreide bevoorrading voorzien. Adres: Provinciaal Recreatiedomein Zilvermeer, Zilvermeerlaan 2 in Mol. (*elva/elva*)



Met het hele gezin de fiets op.

• Info: info@zilvermeer.be, 014 82 95 05 of www.zilvermeer.be

•MOL Wielerfeest Sus Luyten

Het Zilvermeer organiseert op zondag 8 mei in samenwerking met vzw De Doortrappers de elfde editie van het Sus Luyten Wielerfeest. Zowel recreatieve fietsers als wielertoeristen kunnen deelnemen aan de tocht die start en aankomt op het Zilvermeer. Ook aan de beschermde Molen van Ezaart, vlak bij de vroegere woonplaats van de voormalige Molse burgemeester, kan je vertrekken. Neem deel aan de fietstocht van 25 km of 55 km, dan vertrek je tussen 7 uur en 13 uur. Maak je de fietstocht van 85 km of 125 km, dan start je tussen 7 uur en 11 uur. Deelname aan de 25 kilometer kost 0,5 euro voor VWB leden en 2,5 euro voor niet leden. De andere afstanden kosten 3 euro voor VWB leden en 5 euro voor niet leden.

Sus Luyten is overleden in 2000 op 58-jarige leeftijd. (BVDH)

Het Laaste Nieuws - 06 mei 2016

Radio 2-programma met Kempens tintje Madammen strijken neer in Zilvermeerhaven

Mol

Het Radio 2-programma **De Madammen** zond woensdag live uit vanuit Zilvermeerhaven Port Aventura in Mol. Tijdens de uitzending stond de kempense identiteit in de kijker.

• Madammen' Anja Daems en Cathérine Van Doorne presenteren woensdagvoormiddag tussen 10 en 12u tussen de plezierboten van Zilvermeerhaven Port Aventura. De derde madam Britt Van Marsenille

was in Lier voor een radioreportage over de Neie, die tijdens het programma werd uitgezonden.

Kempense identiteit

Tijdens een wervelende live-uitzending van twee uur kwamen de Kempen en de Kempense identiteit ruimschoots aan bod. Diverse bekende streekgenoten vertelden over hun favoriete plekje. Voor Lieven Van Gils bijvoorbeeld was dat Wortelkolonie in Hoogstraten. Ook het Kempense dialect kwam ruim aan bod, onder meer met een lied in het Kempens dialect, geschreven door



Anja Daems en Cathérine Vandoorne. FOTO TOMMY WAES

Connie Neefs die het live zong met Micha Marah. De streekproducten en de diverse toeristische troeven

werden ook niet vergeten.

Na twee uur bliken presentatrices Anja en Cathérine tevreden terug.

"Het was zeker een leuke show. We hadden ook een fantastische locatie, zeker dankzij het mooie weer. Met die boten op de achtergrond hadden we echt al een vakantiegevoel. De Kempen zijn ook een mooie streek", vertellen ze.

Een dertigtal luistersaars mocht de live-uitzending bijwonen en kon tegelijkertijd genieten van een brunch met streekproducten. Onder hen Pia Van Baelen uit Pulderbos. "Eigenlijk zijn we met de familie op vakantie in de buurt, maar we kwamen met plezier naar de uitzending. Het was een leuk programma en we hebben ook naar verluidt de beste pansen van de streek gegeten. Bovendien heb ik nog een verblijf in Lichtaart gewonnen met een quizvraag. In ieder geval was het heel fijn om een radio-uitzending live bij te wonen. Die twee uren zijn voorbijgevlogen", zegt ze.

(mlo)

Gazet van Antwerpen - 04 mei 2016

Origineel: met een vlot op het Zilvermeer

Toe aan een digitale detox of wil je even helemaal weg van de wereld? Tussen 1 juni en 30 september kan je op een vlot op het Zilvermeer in Mol ervaren hoe het is om te leven zonder elektriciteit en stromend water. Je bent alleen omringd door de ongesneden Kempense dennenbossen van provinciaal recreatiedomein Zilvermeer en eten en slapen doe je op het vlot. Dat bereikt je met een roeisoot. Op het vlot, dat plaats biedt aan maximaal vier personen, heb je een terras en vind je enkele basisvoorzieningen zoals kookgerel, wat meubilair en een muggennet. Na een verklikkende nacht geniet je gratis van alle recreatiefaciliteiten op het domein, waaronder het strand, de zwembad, de waterslijbanen en de speeltuin. Douches en toiletten vind je in het sanitaire blok aan wal. (JL) 40 euro per vlot per nacht. www.zilvermeer.be



Het Laaste Nieuws - 21 mei 2016

Het Laaste Nieuws - 07 mei 2016

MOL

Start to Linedance

Op donderdag 2 juni start op initiatief van de seniorenraad de lessenreeks 'Start to Linedance' in ecocentrum De Goren. Vanaf dan zullen er elke donderdagvoormiddag lessen plaatsvinden. Deelnemen kost 2 euro per les, drankje inbegrepen. (BVDH)

Het Laaste Nieuws - 30 mei 2016

MOL Sport en Spel onder stralende lentezon



Emilia, Shirley, Noa, Free, Julie, Marjoke en Anouk doen aan beachvolleybal. Foto: Maria De La Cruz

Onder een stralende zon verzamelden gisteren tientallen gezinnen aan het Zilvermeer om er een actieve dag te beleven tijdens het Sport & Spel festival. Ook jongeren trokken naar het paradijststrand.

"We komen omdat dit zo'n prachtige locatie is", vertelt Anouk Geerts (16) uit Arendonk. Het festival mikte op de eerste plaats op gezinnen die de vijf speelzones kwamen ontdekken en tussen door verfrissing opzoekten bij de watersporten. Door het mooie weer kwamen bezoekers van alle leeftijden naar het recreatiedomein. "We wilden absoluut naar komen omdat er zoveel mogelijkheden zijn. Samen met mijn zeven vriendinnen kan ik hier beachvolleyballen, een duk nemen in het water, een spelletje minigolf spelen en waterfietsen. Ze profiteren we optimaal van onze vrije dag", vertelt studente Anouk Geerts. (BVDH)

Zomersfeer aan het Zilvermeer

Mol Het Zilvermeer was afgelopen weekend de perfecte locatie voor twee succesvolle activiteiten. Het Silverbeach Tournament van Molvoc vond er zaterdag plaats. Maar liefst 575 ploegen, van recreatie tot divisie, namen deel aan dit strandvolleybaltoernooi. De elfde editie van het wielerveest Sus Luyten lokte zondag zelfs nog meer volk naar het provinciaal domein. Ook de wielerploeg Gezellig Vooruit uit Lommel, met leden uit de Limburgse en Antwerpse Kempen, nam deel. "We fietsen voor de gezelligheid en passen ons tempo aan, zodat ook de traagste leden kunnen volgen", zeggen ze. (mto, vgd)



FOTO'S TOMMY MAES, SASKIA VAN GESTEL

Gazet van Antwerpen - 09 mei 2016

En blokken in het groen

De examens zijn weer in het land en overal kruipen studenten achter hun boeken om te blokken. «Sommigen hebben thuis te veel afleiding en daarom hebben we extra studieplekken in het groen gecreëerd», zegt schepen van cultuur Paul Vanhoof (sp.a). Studenten zowel terecht in de de bibliotheek als in het ecocentrum. «In de bibliotheek is er een afzonderlijke studieruimte, maar studenten mogen ook plaatsnemen op de vrije zitplaatsen in de bibliotheek. Ze hebben er wifi en zijn welkom tijdens de openingsuren», legt Vanhoof uit. «In ecocentrum De Goren zijn er zelfs buiten studieplekken, deze zijn deels overdekt. Zo kan je tot rust komen in het groen. Er wordt hier wel gevraagd aan de studenten om zich bij aankomst eerst even aan te melden bij de balie.» (BVDH)

Laatste Nieuws - 27 mei 2016

Al 18.600 kinderen op Pennenzakkenrock

• De 22ste editie van het kinderfestival Pennenzakkenrock op het Zilvermeer in Mol zal ook dit jaar weer een topper zijn. 18.600 kinderen hebben zich intussen al ingeschreven. De organisatie pakt op dinsdag 28 juni uit met een sterke affiche vol muzikale toppers zoals Regi, Laura Tesoro, de Bandits, Jens en Merel van *The Voice*, de Ghostrockers, de Ketnetband en Niels Destadsbader. Daarnaast kan de jeugd genieten van randanimatie met meer dan veertig attracties, waaronder stormbanen, deathrides en de Skyfall. (vgd)

www.pennenzakkenrock.be

Gazet van Antwerpen - 07 juni 2016

MOL Handicap of niet, 280 jongeren doen samen aan sport

Een 280 jongeren verzamelden gisteren aan het Zilvermeer. Het ging om leerlingen uit het vijfde leerjaar van het lager onderwijs, kinderen van minimaal tien jaar uit het buitengewoon onderwijs en sportieve jongen uit dagcentra. Het G-sportfonds van de provincie Antwerpen wil taboes doorbreken en sport voor personen met een handicap extra in de kijker zetten. Daarom organiseerde het de sportdag aan het Zilvermeer, waar jongeren elkaars uitdagingen en mogelijkheden konden ontdekken. «De deelnemers hebben onder meer aan beachvolleybal gedaan. Tijdens de middag konden ze genieten van een picknick», zegt de begeleiding van het evenement. (BVDH)

Valide jongeren en jongelui met een beperking doen samen aan beachvolleybal. Foto: Vanderveken

Laatste Nieuws - 25 mei 2016

De abdij van Postel en het witte zand

Tocht door succesvol kolonisatieproject

Dat het gebied tussen de abdij van Postel en Mol-Rauw, waarin een groot deel van de fietsroute 'Rondom Abdij Postel' ligt, zo'n aaneengesloten groen gebied is gebleven, danken we aan Antoon Van de Velde. Maar wie was die Antoon?

• Alex Lefevere, stafmedewerker van het provinciaal domein Zilvermeer, verdiept zich al jaren in de geschiedenis van het gebied, dat we nu vooral kennen van de door zandwinning ontstane meren met witte zandstranden. "Dit hele gebied, met aaneengesloten struiken bos, weiland en zandputten, is het resultaat van een kolonisatie", weet hij. "Het gebied is vergelijkbaar met Merksplas-Kolonie, Wortel-Kolonie en Lommel-Kolonie. Met één verschil. Deze kolonisatie was het initiatief van enkele privé-investeerders. Hun nazaten zijn hier nog altijd actief."

Na de onafhankelijkheid van België in 1830 heerste grote armoede in het land. "Onze buurlanden konden zich bereedderen met hun buitenlandse kolonies, maar het jonge vaderlandje België had maar met veel moeite een koning gevonden. Het had niets, tot iemand in Brussel de landkaart bovenhaalde en ontdekte dat in de Kempen nog veel woeste grond kon worden ontgonnen. Ook de 4.200 hectare grond van de abdij van Postel, die sinds de Franse overheersing in privéhanden was, leek een interessante opportuniteit. De privémaatschappij die de gronden kocht, schonk 110 hectare terug aan de paters, met als voorwaarden dat ze voor onderwijs moesten zorgen, zelfvoorzienend moesten zijn en een café moesten openen."

Wateringen en wit zand

"Wie beheerde heel dit domein? Antoon Van Eetvelde! Een figuur over wie je in het archief van Mol geen twee bladzijden terugvindt, maar die de architect is van dit hele gebied",

zegt Alex nog. "Hij was een ingenieur-landmeter die de gronden moest laten opbrengen. Waarmee, dat speelde geen rol. Omdat hier in 1845 een irrigatiekanaal - het Kempisch kanaal - werd aangelegd, slaagde hij erin de gronden vruchtbaar te maken. Er kwamen wateringen, waarop gras werd gekweekt voor het hooi. Dat werd tot 1900, toen de auto het paard verdrong, uitgevoerd. Het is grappig om te zien dat het belang van die wateringen weer toeneemt. Alle grote Europese voetbalploegen spelen op grasmaten van Franken uit Postel."

Ballast

"Van Eetvelde moest zorgen voor een rendement van 7%. Met het hooi lukte dat niet meer. Maar Van Eetvelde had gezien dat bij de aanleg van het Kempisch kanaal wit zand aan de oppervlakte kwam. Hij was de eerste die dat zand begon te ontginnen, vanaf ongeveer 1850. In 1855 voerde hij al wit zand uit naar Engeland. In de schepen met hooi. Omdat een boot met hooi bij de minste storm slagzij zou maken, werd de boot met ballast verzwaaard. Van Eetvelde gebruikte daarvoor het wit zand. Op ballast moest hij geen invoerrechten betalen."

Toch is niet de naam Van Eetvelde, maar wel die van de familie Emsens met de witzandwinning verbonden gebleven. "Koning Leopold II riep Antoons zoon Edmond op om het beheer van Congo, dat toen nog in privéhanden was, op zich te nemen. Hij moest daarvoor wel naar Brussel verhuizen. Om er zijn woning, die we nu kennen als een van Horta's mooiste woningen Hotel van Eetvelde, te kunnen betalen, verkocht Edmond Van Eetvelde de familie-eigendommen op Stevensvennen aan de familie Emsens, die er het witzandimperium mettertijd verder uitbouwde."

Wie vandaag door het mooie gebied rond de abdij van Postel fietst, mag er even bij stilstaan: dit alles hebben we te danken aan Antoon Van Eetvelde. (gvm)

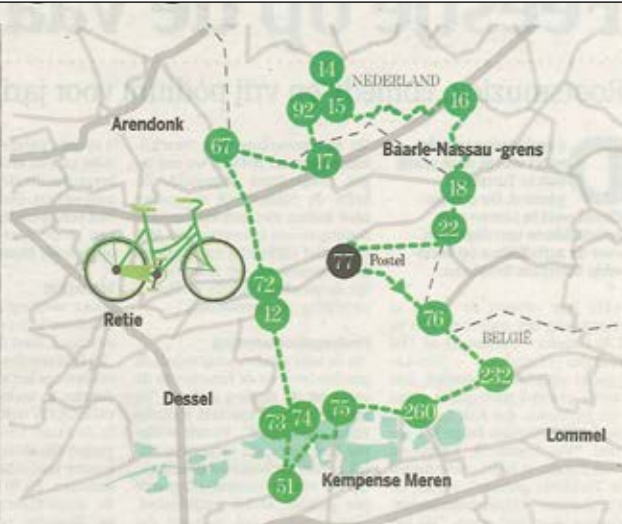

Fietsen 'Rondom abdij Postel'

• De fietsroute 'Rondom abdij Postel' ligt op het grondgebied van Mol, Dessel en Retie en leidt de fietser over jaagpaden langs kanalen, geasfalteerde paden door uitgestrekte dennebossen en langs meren die zijn ontstaan door de witzandwinning in de streek. De afstand bedraagt 55,7 kilometer en de startplaats is de abdij van Postel, waar je op het ruime terras van De Beiaard ook aangenaam kunt verpozen. Dit is een fietsknooppuntentocht via volgende knooppunten: 77-76-232-260-75-51-73-74-12-72-67-17-92-15-14-16-18-22-77. De route wordt bewegwijzerd met rechthoekige groen-witte borden met nummers. Bezienswaardigheden onderweg zijn, behalve de abdij zelf, zeker ook de sluiscomplexen op de kanalen, de Sas 4-toren bij het kruispunt van twee kanalen, de Baileybrug, de natuurgebieden De Maat en Den Diel, het Eco centrum De Goren en, via een gloednieuw fietspad, de Zilvermeerhaven Portaventura. In de fietsfolder van deze route zijn ook diverse kortere routes beschreven. (gvm)



In de buurt van de Postelse abdij liggen brede fietspaden in het bos. FOTO BERT DE DEKEN



Alex Lefevere speelt met het kenmerkende witte zand op het strand van het Zilvermeer. FOTO BERT DE DEKEN

Peuters en kleuters beleven waterpret

Rolstoelvriendelijke waterspeeltuin geopend door kersverse directeur

Het Provinciaal Domein Zilvermeer in Mol opende de nieuwe rolstoelvriendelijke waterspeeltuin. Daarnaast werd ook de wandelpad naast het strand vernieuwd en verlengd.

• Een zonnige en warme woensdagnamiddag was hét ideale moment om de nieuw aangelegde rolstoelvriendelijke waterspeeltuin van het Zilvermeer feestelijk te openen. De attractie is een uitbreiding op de huidige speeltuin bij taverne Gilstoring. De kinderen uit de derde kleuterklas van basisschool De Zandloper uit Mol-Rauw kregen de eer om de speeltuin als eerste uit te testen.

Veilig en toegankelijk

"De nieuwe waterspeeltuin is geschikt voor de allerkleinsten, die nog niet in de grote waterplas kunnen zwemmen", zegt de kersverse directeur Toon Claes (43) van het Provinciaal Domein Zilvermeer. "De watertuin is zeer veilig omdat deze geen diepte heeft en over een valdempende kunststofvloer met antislip beschikt. Een afscheiding tussen de speeltuin en de achenliggende roeivijver zorgt ervoor dat kinderen niet in het water kunnen vallen."

De waterspeeltuin is ook perfect toegankelijk voor kinderen in een rolstoel. "Het stroefdoel van de provincie is het Zilvermeer zo toegankelijk mogelijk te maken voor iedereen", zegt gedeputeerde Bruno Peeters (N-VA). "In die optiek werd ook het wandelpad naast het strand verlengd en vernieuwd. Op die manier is het domein maximaal



De waterspeeltuin is heel veilig en perfect toegankelijk voor rolstoelen. FOTO SASKIA VAN GESTEL

TOON CLAES

Directeur Zilvermeer

"De komende jaren zal ik het huidige beleidsplan verder uitvoeren."



toegankelijk voor mensen in een rolstoel."

De nieuwe waterspeeltuin is een duurzaam project. "Het water uit de speeltuin wordt opgepompt uit de roeivijver en nadien terug opgevangen en afgevoerd

naar dezelfde vijver", zegt Peeters. "Er is dus geen sprake van waerverspilling of gebruik van drinkwater. Hieruit blijkt nog maar eens dat we op het Zilvermeer een milieubewust en ecologisch beleid voeren. Dat mogen we al jaren belonen met de groene elementen die we hiervoor krijgen."

Bruno I

Centraal op het wateroppervlak van de waterspeeltuin staat een boot, waarvan de mast als douche fungeert. Op de boot staan allerlei elementen, zoals een ring en een grote bloem, waarmee je

water naar elkaar kunt spuiten. Niet toevallig werd de boot Bruno I gedoopt, naar de voorman van gedeputeerde Bruno Peeters. "Deze naam had ik niet verwacht", zegt hij lachend.

De kleuters van basisschool De Zandloper vinden de waterspeeltuin alvast het einde. "We vinden alles heel plezierig", luidt het eensgezind. "Vooral met water spuiten naar elkaar is leuk." De aanleg van de nieuwe waterspeeltuin en wandelpromenade naast het strand kostte 250.000 euro.

SASKIA VAN GESTEL



Een jongen en een meisje zoeken verfrissing op bij een van de speeltuigen. Foto YvandeWeken

Uit de bol op nieuwe waterspeeltuin

Provinciaal Recreatiedomein Zilvermeer in Mol heeft zijn gloednieuwe waterspeeltuin plechtig geopend. De waterspeeltuin werd gebouwd vlak naast de speeltuin van taverne de Gilstoring. Het nieuwe watergedeelte is in de eerste plaats

bedoeld voor kleuters en peuters. De kinderen van het derde kleuterklasje van basisschool De Zandloper uit Mol-Rauw mochten gisteren als eersten de nieuwe speeltuin uittesten. En die viel duidelijk erg in de smaak. Tussen de verschillende speel-

elementen is er bewust extra ruimte gelaten zodat ook personen met een rolstoel kunnen langskomen om waterpret te beleven. Er is ook bewust geen opstapje voorzien. De provincie investeerde 250.000 euro in de waterspeeltuin. (BKR)

Laatste Nieuws - 09 juni 2016

Legacy Festival aan Zilvermeer

Het Legacy Festival jaagt zaterdag weer uiteenlopende elektronische beats over het strand van het Zilvermeer. Toppers van de derde editie zijn Sylvester, Milk Inc, Pat Krimson, Bonzai All Stars, Marco Bailey en Sven Van Hees. Legacy begint om 13u en eindigt om middernacht. Enkel toegankelijk voor wie ouder dan 18 is. Tickets 39 tot 45 euro. (gij) www.legacyfestival.be

Gazet van Antwerpen - 17 juni 2016

Gazet van Antwerpen - 14 juni 2016

Legacy Festival kiest resoluut voor retro en dance

Zilvermeer verwelkomt twaalfduizend feestvierders

Mol

Legacy Festival in Mol gaat voor een vol huis. Voor het dagfestival aanstaande zaterdag in het Zilvermeer zijn meer tickets verkocht dan ooit tevoren.

• Het is amper de derde editie van Legacy Festival. Toch lijkt het dancefeest op en rond het Zilvermeer zaterdag voor een uitverkocht strand te spelen. "We mikken op 12.000 bezoekers", hoopt organisator Nic Keirsmaekers. "De eerste keer telden we 3.500 feestvierders, vorig jaar klommen we naar 6.000 bezoekers en deze keer hopen we dat aantal te verdubbelen. De voorverkoop loopt als een trein. Aan de ingang verkopen we nog enkele losse tickets. Vol is vol. We respecteren de magische sfeer van ons decor. Het mag er niet overvol aanvoelen."

Het beste van drie decennia

Met namen als Milk Inc, Sylvester, Pat Krimson, Yves Deruyter en CJ Bolland kiest Legacy Festival resoluut voor dance. "En voor retro. We presenteren de beste dancemuziek van de voorbije drie decennia. Studenten zitten nu in de examens, maar wij mikken voluit op twintigers, dertigers en ouder. Volwassenen die nog eens één dag hun jeugd willen herbeleven. In totaal passeren hier veertig nationale en internationale acts. En het weer en het voetbal hoeven geen spelbrekers te zijn. Er is voldoende overdekt terrein en België-Ierland tonen we om 15u op groot scherm. Nadien kan de overwinning samen gevierd worden."

Legacy Festival gaat door op zaterdag 18 juni in het Zilvermeer in Mol. (stla)

www.legacyfestival.be

Al zwevend slapen in trendy hangmattent

Zilvermeer spreidt bedje tussen de bomen

De nieuwste trend is kampeerland is de hangmattent. In het licht van de provinciale zomeractie Terra Nova kunt u aan het Zilvermeer in Mol voortaan vier hangmattenten huren.

• Het Provinciaal Domein Zilvermeer in Mol heeft er in de zomer een leuke attractie bij. "Wie hoog en vooral droog wil slapen in de buitenlucht, kan in juli en augustus op onze camping een hangmattent huren", zegt Dirk Geuens, verantwoordelijke van de recreatie op het Zilvermeer. "Deze kampeertrend is al een tijdje zeer populair in het buitenland, maar waait nu dus ook over naar ons land. Wij noemen onze hangmattenten toepasselijk Zilvertenten."

Geen grondvocht

De bedoeling is dat je de tent, die geschikt is voor twee of drie personen, zelf tussen enkele bomen bevestigd. "In amper 10 minuten kan je zo'n tent opstellen", zegt Dirk Geuens. "Je kan ze op een zelf gekozen hoogte hangen, maar je moet er nadien natuurlijk nog wel kunnen inkruipen. Deze tenten zijn ideaal omdat je geen last heb van grondvocht, insecten of andere ongewenste kruipende diertjes."

Zachte trampolines

De proefpersonen die de tent hebben uitgeprobeerd, zijn enthousiast. "De tenten zijn zacht en comfortabel. Ze liggen net als trampolines", klinkt het. "Je mag ze natuurlijk wel niet gebruiken als een trampoline." De hangmattenten kunnen ook best wat ge-



Op de camping van het Zilvermeer kan je voortaan een hangmattent huren. FOTO BERT DE DEKEN

TOON CLAES

Directeur Zilvermeer

"Als de hangmattenten een succes zijn, kunnen ze een vaste waarde worden op onze camping."

wicht aan. Een tent voor twee personen kan tot 300 kilo dragen en eentje voor drie personen zelfs tot 400 kilo. Je kan ze huren voor 45 of 50 euro per nacht."

Het Zilvermeer beschikt over

nog andere unieke kampeergelegenheden. "Zo kan je ook kamperen op een vlot midden in de natuur op een meertje", zegt directeur Toon Claes. "Als de hangmattenten een succes zijn, kunnen ze misschien een vaste waarde worden op de camping van het Zilvermeer."

25 avontuurlijke uitstappen

Het overnachten in de unieke Zilvertenten is slechts een van de activiteiten die de provincie Antwerpen aanbiedt in de negende editie van haar zomeraanbod Terra Nova. "Wie een betaalbaar,

verrassend en avontuurlijk uitstapje voor het gezin zoekt, hoeft het niet ver te zoeken. Je moet dan zeker eens snuisteren tussen de 25 aanbiedingen van Terra Nova", zegt gedeputeerde Inga Verhaert (sp.a). "Je kan bijvoorbeeld in Kamp C in Westerlo terecht voor een openluchtfeest met foodtrucks. De apotheose van Terra Nova vindt plaats op 9 en 10 september in Merksplas Kolonie. Daar zal pianist en componist Jef Neve uit Geel het unieke concert Different Faces geven."

SASKIA VAN GESTEL

• www.terranova2016.be

Ga niet naar Zilvermeer op dag van P-rock

Jongeren van over heel Vlaanderen trekken op dinsdag 28 juni naar het Zilvermeer voor Pennenzakkenrock. Tussen 6 en 18 uur geldt in verscheidene straten rond het Zilvermeer een doorgangsverbod. «Wie niet absoluut in de buurt van het Zilvermeer moet zijn, blijft er dinsdag beter weg», benadrukt schepen voor Mobiliteit Paul Vanhoof (sp.a). Verkeer vanuit Postel moet omrijden. (BVDH)

Laatste Nieuws - 24 juni 2016

Gazet van Antwerpen - 23 juni 2016

Finaliste van 'The Voice Kids 2014' 13-jarige Merel zingt op Pennenzakkenrock

Hulshout, Mol

Twee jaar geleden haalde ze de finale van The Voice Kids op VTM. Vandaag om 9.55u mag ze duizenden kinderen opwarmen tijdens Pennenzakkenrock aan het Zilvermeer in Mol. Merel De Koker uit Hulshout lijkt zo rechtstreeks in de voetsporen van haar ouders te treden.

• Haar versie van Domino van Clouseau op VTM was betoverend mooi. Intussen bracht Merel De Koker een eerste single uit, 'Thuis'. De leerlinge van Campus Hof van

Rinzen in Hielc-op-den-Berg is apetrots dat ze samen met de Ketsenband, Regi en Niels Dostadabader op de affiche van Pennenzakkenrock prijkt. "Als mijn papa oegreedi, mag ik vaak een muzikante meezingens. Op een podium staan, ben ik stilma veel gewend. Meer zelf, als ik eens ziet op het podium mag, moet mijn mama me verbinden op mijn stoel", licht ze.

Jaloerse reacties

Insiddeels hangt de affiche van Pennenzakkenrock uit op school. "Soem krigt ik wat jaloerse reac-



Merel De Koker: "Ik heb mijn eigen YouTube-kanal waarop ik soms de gekste dingen doe." FOTO VTM

ties, maar de meeste medeleerlingen vinden het geweldig, ook de leerkrachten en de directie." Merel kreeg de muziek met de paplepel mee. Haar papa Andy (Marvin) is professioneel muzi-

kant en nam deel aan X-Factor 2008. Haar mama Ellen is dan weer stemcoach en zangeres. Merel koos voor een Nederlandstalig nummer, deels geschreven door haar papa Andy.

Op Pennenzakkenrock neemt Merel twee vriendinnen van de Hiesse dansschool Movere mee. Als het van Merel afhangt, wil ze snel gitaar leren spelen. "Ik oefen nu op een gitaar van papa. Ik wil zoveel, misschien word ik wel presentatrice op tv, of zangeres bij de Ketsenband? Dat zou top zijn. Ik heb mijn eigen YouTube-kanal waarop ik de gekste dingen doe."

Klas zingt mee

Het schattige meisje van twee jaar geleden is even schattig gebleven. "Toen al kon ze voor een mooi poppy Nederlandstalig nummer. Voor Merel mag het nu wat danubander, specler en niet te zwaar zijn", legt papa Andy uit. Nog een grote opreker voor de 13-jarige: haar klas zingt vandaar uit volle borst mee aan het podium aan het Zilvermeer. (ewj) • www.pennenzakkenrock.be

Gazet van Antwerpen - 28 juni 2016



Yentel, Marnix en Emilia testen de hangtent uit. De tent hangt aan strak gespannen kabels tussen de bomen. Foto Peter Vandervliet

MOL

Slapen in hangtent tussen bomen van het Zilvermeer

Je kon al pikkamperen, vlotkamperen en boerderijkamperen in onze provincie, maar met een tent tussen een boom hangen, is nieuw. Vanaf deze zomer verhuurt het Zilvermeer ook hangmattenten. Daarmee brengt het Zilvermeer de hippe trend uit het buitenland naar ons land.

De hangmattenten zijn zoals het woord het zegt de combinatie van een hangmat en een tent. Aan spaarriemen worden de tenten tussen drie stevige bomen bevestigd, zodat je open of anderhalve meter boven de grond hangt te slapen. Je kan ook hoger gaan, maar bij ons is het vooral om de beleving te doen, vertelt Dirk Geuens van het Zilvermeer. «De gasten moeten zelf zo'n hangmat tent ophangen, maar krijgen hulp van onze mensen. Uiteindelijk duurt de opstelling van de tent ongeveer een kwartier.»

De hangmattenten zijn in het buitenland al populair. In de jungle

of op ruig terrein worden ze wel eens gebruikt om veilig tussen de bomen te kunnen slapen. In het Zilvermeer heb je geen gevaarlijke dieren, maar onder de blote hemel in slaap wiegen heeft ook zo zijn charmes.

Snel zijn

De nieuwe kampeertrend geniet belangstelling, want de tenten zijn intussen deze zomer al voor een twintig nachten verhuurd. «De komst van deze tenten past in het project Terra Nova, het zomer-evenementen programma van de provincie. We hebben intussen gemerkt dat alle activiteiten waarbij je kan overnachten snel volgeboekt zijn. Dus ook voor deze zilvertenten zal snel moeten zijn», zegt gedeputeerde Inga Verhaert (sp.a).

Wie graag een tent boekt, kan daarvoor terecht bij het Zilvermeer. Een nacht voor twee personen kost 45 euro, de huur van de tent inbegrepen. (D&G)

Laatste Nieuws - 23 juni 2016

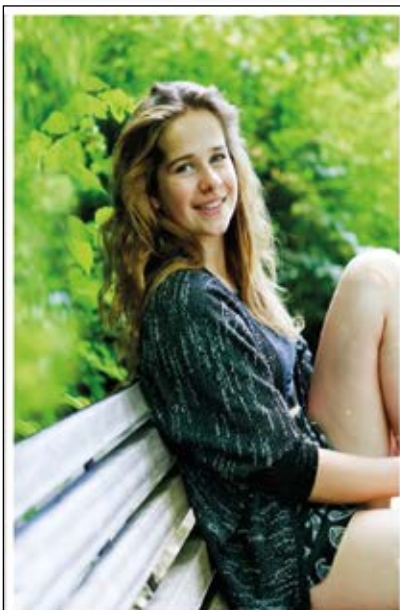

Laura Tesoro. Foto KOEN FASSTRE

Pennenzakkenrock rondt kaap van 20.000 kids

Bij Pennenzakkenrock schrijven ze zich in de handen: het kinderfestival haalt dit jaar de kaap van 20.000 toeschouwers. «Veel volk, maar we vinden voor iedereen wel een comfortabel plekje», belooft coördinator Peter De Ceuster.

Niet alleen de kinderen worden verwend, ook hun leerkrachten vallen in de prijzen. «Voor hen hebben we een Teacher's Corner, met een infomarkt, koffie en gebak en een verrassingsact.»

Kinderen met vragen kunnen terecht in de strandzone. «Festivalgids verloren? De weg kwijt? Of op zoek naar oordopjes? Op het nieuwe infopunt kennen ze alle antwoorden.»

Met zestig activiteiten op en rond de festivalweide beleef ook de randanimatie een piek. «We kijken vooral uit naar de 02-Run, de legendarische hindernissenbaan met een lengte van meer dan honderd meter.»

Wat? Kinderfestival op dinsdag 28/06 (9-16u) in het Molse Zilvermeer
Wie? O.a. Regi, Ghost Rockers, Niels Destadsbader en Laura Tesoro

Al ligt de klemtoon bij Pennenzakkenrock nog altijd op de muziek. Laura Tesoro, die tijdens het Songfestival de Belgische driekleur verdedigde, is opnieuw van de partij. «Ons festival blijft beginnende artiesten ondersteunen», zegt De Ceuster. «Dat deden we vorig jaar ook al met de komst van Laura. Nu is ze een grote ster. We zijn blij dat ze dit jaar terugkeert op ons hoofdpodium.» (pb)

www.pennenzakkenrock.be

Mol, Balen

“Managers hebben meer eisen dan artiesten”

Gerard Kees (70) ontvangt al 22 jaar artiesten op Pennenzakkenrock

Op het Zilvermeer in Mol vindt dinsdag opnieuw het kinderfestival Pennenzakkenrock plaats. Gerard Kees (70) uit Balen zet zich al van in het prille begin in voor de ontvangst en begeleiding van artiesten.

• Mil Kinnar, Alex Lefevere en Gerard Kees zijn de vaders en grootvader van het kinderfestival Pennenzakkenrock. De artiesten worden al 22 jaar opgevangen en begeleid door Gerard Kees. «In de beginperiode contacteerde ik de managers van de artiesten zelf», zegt hij. «Zo heb ik Clouseau, K3 en Marco Borsato naar Mol gehaald. Nu zorgt een artiestenbureau hiervoor.»

Op het festival zelf worden de artiesten nog steeds in de watten gelegd door Gerard. Soms moet hij daar wel ver in gaan. «Voor de band Mud moesten we bijvoorbeeld dure whisky en speciale glazen halen en de meiden van Lantoo hadden dan weer speciale eisen op vlak van eten. Ze wilden ook luxe kledkamer, maar die eis heb ik kunnen afwenden. Dat was echt niet mogelijk.»

Latex pak

Toch zijn het volgens Gerard vaak de managers die moeilijk doen. «De meeste artiesten die op Pennenzakkenrock optreden, stellen geen abnormale eisen», zegt hij. «Sam Goris, de Kenneband, Laura Tesoro, Clouseau, om er maar enkele te noemen, het zijn allemaal sympathieke mensen.»

Gerard heeft enkele speciale herinneringen aan zijn artiestenbegeleiding. «Zo moest ik ooit zangeres Alana Dante helpen aankle-



Gerard Kees (links) en Mil Kinnar, de grootvader en vader van Pennenzakkenrock. Foto SASKIA VAN GESTEL



GERARD KEES
Artiestenbegeleiding
«Ik zat samen met de meiden van K3 een tijd vast in de lift.»

den», zegt hij. «Ze lag op tafel en wij moesten met twee ervoor zorgen dat zij in haar superstrak latexpak gerakte.» Gerard verleidt mensen ook een leuke anekdote over de dienstlift in de keuken van het strandgebouw. «Ik heb samen met de meiden van K3 een tijdje vastgezeten in die lift», zegt hij. «Ik belde iemand van het Zilvermeer om ons

te bevrijden, maar heb meteen gezegd dat ze zich niet moest haasten. De meisjes van K3 konden er wel om lachen.»

Geelhouzerock

Het idee om met Pennenzakkenrock te beginnen, ontstond op Geelhouzerock. Daarvan was Gerard Kees ook een van de bezoekers. «22 jaar geleden bekoelsttoofden Mil, Alex en ik dat we een kinderfestival zouden lanceren. De beslissing werd genomen achter de schermen van Geelhouzerock», zegt Gerard. «Mil stond voor de klas in het zesde leerjaar van de school in Mol-Rureu en kende de kinderen, Alex werkte bij het Zilvermeer en had dus meteen een

locatie op het oog en ik had de knowhow om een festival op te zetten.»

De eerste editie van Pennenzakkenrock bleek een schot in de roos. «We werden meteen overspoeld door 8.000 kinderen», zegt Mil Kinnar (62). «Op de editie van volgende week verwelkomen we zelfs 20.000 kinderen.»

Stoppen mag niet

Als het aan de belpers en organisatoren van Pennenzakkenrock ligt, zal Gerard nog wel enkele jaren verder doen. «Ik wou stoppen op mijn 70ste, maar ik mocht niet», zegt hij lachend.

SASKIA VAN GESTEL

Gazet van Antwerpen - 24 juni 2016

Gazet van Antwerpen - 24 juni 2016

19.000 kinderen gaan uit de bol op Pennenzakkenrock

Beter kan de vakantie niet beginnen

Laatste Nieuws - 29 juni 2016



Britt, Liese, Hayley, Jana, Jotte, Kiana en Ide uit Anzegem gaan met de voeten in het water. Foto Birger Vandael

MOL

Gisteren zakten leerlingen van over heel Vlaanderen af naar het Zilvermeer voor de 22ste editie van Pennenzakkenrock. Hoewel het muzikale aspect met optredens van onder meer Ghost Rockers, Niels Destadsbader en Laura Tesoro nog altijd belangrijk is, amuseren steeds meer kinderen zich op de ruim vijftig attracties.

BIRGER VANDAEAL

De kinderen konden gisteren onder meer zeilen, waterfietsen of kajakken op de meren, bibberen op een hoogterparcours, racen op gocarts, glijden over bruine zeep en een coole, tijdelijke tatoeage laten zetten. «Wij komen hier vooral voor de avontuurlijke attracties. Het is al onze derde keer, dus de muziek kennen we nu wel. Wij willen hier vooral kicken», vertellen Ernest, Ward, Quinten, Diet en Wout van De Schans uit Laakdal.

Pakje friet

Van al dat sporten en ravotten krijg je natuurlijk ook honger, dus deden de vele eet- en drankstandjes gouden zaken. «Wij zijn

al heel snel een pakje frieten gaan halen. Zo konden we met een volle maag de attracties bezoeken. Of we niet misselijk worden van al dat gedraai? Neen hoor, daar kunnen we wel tegen! En het aanschuiven nemen we er met alle plezier bij», klinkt het bij Robbe, Rune en Dominic van 't Belhameltje uit Scherpenheuvel, terwijl ze staan aan te schuiven voor de Lambada, één van de populairste attracties van het festival.

Op muzikaal gebied kwam er vooral veel volk naar het podium afgezakt voor het optreden van Regi, al kunnen smaken natuurlijk verschillen. «Wij vonden Niels Destadsbader heel leuk, dat is natuurlijk ook een mooie jongen.



«Waar zijn die handjes?» Regi brengt de sfeer er meteen in. Foto Birger Vandael

We moeten met de bus helemaal terug naar West-Vlaanderen maar dat hebben we er voor over, want dit is de leukste dag van het jaar

MEISJES UIT ANZEGEM

Intussen zijn we verfrissing gaan opzoeken in het water. Gelukkig is het lekker warm», lachen Louka, Janne en Ann-Sofie van Sint-Rita uit Sint-Truiden.

Meer inschrijvingen

Voor sommigen was het gisteren een hele lange dag. «Wij komen uit Anzegem in West-Vlaanderen. Vanmorgen moesten we al om 8.30 uur de bus opstappen en we gebruikten ook een stukje de trein. Vanavond zijn we pas terug thuis om 20 uur. Dat doen we ech-



Aanschuiven voor de Lambada, de spannendste attractie van het festival. Foto Birger Vandael

ter met plezier, want dit is zonder twijfel de mooiste dag van het jaar. Je kan de vakantie niet beter inzetten, dan met Pennenzakkenrock!», stellen Britt, Liese, Hayley, Jana, Jotte, Kiana en Ide. Organisator Peter De Ceuster klonk na afloop ontzettend tevreden. «Het is de afgelopen weken zelden mooi weer geweest, maar vandaag hadden we geluk! Er wa-

ren 3.000 inschrijvers meer dan vorig jaar, waardoor we op meer dan 19.000 leerlingen en 1.700 leerkrachten afkloeken. Bovendien waren er geen noemenswaardige incidenten. Ondanks het toenemend bezoekersaantal, neemt het aantal incidenten niet toe. Het is een uitdaging om de volgende jaren verfrissende ideeën te blijven bedenken!»

MECHELEN/KEMPEN

Daar is de zomer!

Met zijn zwem- en speelvijver, speeltuinen en ligweide was het provinciaal recreatie-domein De Nekker een uitgelezen plaats om dit weekend met de kinderen van het zonnetje te genieten. De zesjarige Jaro Naman uit Vilvoorde was op zaterdag aan de speelvijver druk in de weer met zijn emmer en schopje. Onder het goedkeurend oog van zijn mama. «De weersvoorspellingen zagen er goed, dus zijn we in onze wagen gestapt. Het is de eerste keer dit jaar dat we naar hier komen. Hopelijk is dit een voorsmaakje voor de rest van de zomervakantie.» Ook op de stranden van de recreatie-domein in de Kempen zoals het Zilvermeer, de Lisse Bergen of de Mosten was het gezellig druk. Het prachtig zomerweer leverde meteen het eerste drukke weekend van de zomervakantie. «Met 1.700 bezoekers op zaterdag en 4.000 op zondag is het inderdaad het eerste drukke weekend. We hopen op meer mooi zomerweer», klonk het bij het Zilvermeer. (AVH/DVGT)



Aan het Zilvermeer leven jongeren zich uit. Jaro houdt het liever droog (foto rechts) Foto's VDWIAWH



Laatste Nieuws - 11 juli 2016

Zilvermeerhaven Port Aventura viert tienjarig bestaan Luxehaven met 200 plaatsen

Mol

De Zilvermeerhaven Port Aventura vierde afgelopen weekend haar tienjarig bestaan met het Foodtruck & Havenfestival Boats & Bites.

Port Aventura is een begrip in de watersportwereld. Wat tien jaar geleden begon als een kleine haven met vijftig ligplaatsen, groeide uit tot een haven met tweehonderd ligplaatsen voor alle soorten boten en plezierjachten.

Booteigenaars uit heel België, maar ook uit de streek, kiezen voor Port Aventura. René Dries (57) en Chris Mol (58) uit Balen huren er al twee jaar een ligplaats voor hun boot. "We moeten even ver rijden naar de jachthaven in Leopoldsborg als naar die in Mol", zegt René Dries. "Toch kozen we voor Port Aventura in Mol, omdat het een moderne haven is met een veel accommodatie. Bovendien kan je vanuit de Zilvermeerhaven zonder veel obstakels Limburg, Antwerpen en Nederland bereiken."

Ook Christiaan Ketele (64) en



René Dries en Chris Mol met twee enthousiaste bezoekers, Chiel (10) en Diète (7) Minne. FOTO SASKIA VAN GESTEL

Vera Engelen (68) uit Antwerpen genieten met hun hond Khartoum van het prachtige uitzicht over de haven. "We moeten drie kwartier rijden naar Mol", zegt het koppel. "We kunnen onze boot veel korter bij huis leggen, maar we hebben Port Aventura gekozen omdat deze haven veilig en modern is."

Havenmeester Steven Boonen

begon als een leek aan het havenavontuur. Ondertussen is een ervaringsdeskundige als het op havens aankomt. Hij bouwde Port Aventura uit tot een toeristische trekpleister voor watersporten. De Zilvermeerhaven beschikt ook over de blauwe vlag, een kwaliteitslabel voor jachthavens.

(vgd)

Kermis aan Zilvermeer

Vandaag strijkt een heuse kermis neer op het marktplein van het Zilvermeer. De kermis blijft een week lang staan. Je kan er onder meer naar hartenlust racen met de botsauto's of een ritje maken op de paardenmolen. Daarnaast is het natuurlijk ook mogelijk om frietjes te eten in een typische kermisfeer. De inkom aan het Zilvermeer kost vijf euro, maar kinderen onder de zes jaar mogen gratis binnen. Elke dag is de kermis geopend vanaf 10 tot 18 uur. (BVDH)

Laatste Nieuws 13 juli 2016

Mol

Grotere bus voor Centrum Express

De Lijn heeft beslist om in de zomer een normale bus in te zetten op de Centrum Express (buslijn 1) van en naar Mol-Rauw. Door de vele toeristen die van en naar Sunparks Kempense Meren, het Zilvermeer, het Zilverstrand en de jachthaven Port Aventura pendelen, volstaat de kleine belbus niet. Doordat een grotere, minder wendbare bus wordt ingezet, kan de chauffeur moeilijker de vastgelegde rijtijden halen. Op drukke momenten kan het gebeuren dat de bus bij de terugrit naar Rauw niet langs de haltes in de Hovenierstraat en Paviljoenstraat rijdt. De bus rijdt dan via de Kiezelweg naar het keerpunt op het Kerkplein. Bij de terugrit naar het centrum stopt de bus wel aan beide haltes. (vgd)

Gazet van Antwerpen - 30 juli 2016

Zwemlustigen hinderen fietsers



Mol De lokale politie Balen-Dessel-Mol wil bezoekers van het Zilvermeer in Mol nog eens flink onder de neus wrijven dat ze hun auto's achter moeten laten op de volledig gratis parkeerterreinen bij het domein. "Onze ploegen stellen vast dat nogal wat automobilisten hun voertuigen helemaal of gedeeltelijk op het fietspad in de Zilvermeerlaan scherflaten. Zij riskeren niet alleen een boete, maar kunnen ook aangehouden worden", klinkt het. (ba)

Gazet van Antwerpen - 28 juli 2016

Gazet van Antwerpen - 04 juli 2016

"Zilvermeerlaan verleggen wordt grootste uitdaging"

Toon Claes gaat van start als directeur van recreatiedomein Zilvermeer

Toon Claes (43) is sinds deze maand de nieuwe directeur van het Zilvermeer in Mol. "Ik ben met open armen ontvangen", zegt hij. "Mijn grootste uitdaging is het dossier rond de verlegging van de Zilvermeerlaan."

De bezoekers van het provinciaal recreatiedomein Zilvermeer in Mol weten het waarschijnlijk niet, maar sinds begin juli heeft het domein officieel een nieuwe stuurman aan het roer, namelijk de 43-jarige Toon Claes uit Geel.

Tot voor kort werkte Toon nog in de glasfabriek AGC in Mol-Gompel. "Ik ben burgerlijk ingenieur van opleiding, dus ik had best een technische job", zegt hij. "Mijn werk op het Zilvermeer is helemaal anders. Ik heb meer contact met mensen, moet meer netwerken en draag een grotere eindverantwoordelijkheid." Toon heeft de voorbije weken al enorm genoten van zijn job. "Ik heb voor het Zilvermeer gekozen omdat ik graag met mensen omga en omdat het domein ook een maatschappelijke functie heeft", zegt hij. "Ik voelde me hier meteen thuis. Ik zit wel nog in een verkenningsfase. Ik probeer met elke werknemer een habbet te doen, zodat ik iedereen persoonlijk leer kennen en weet hoe ze samenwerken."

Toegankelijkheid

Ideëën heeft Toon al genoeg. "Ik wil meegaan met de tijd", zegt de kerfverse directeur. "Dit betekent dat we constant moeten moderniseren en innoveren. Ik zie bijvoorbeeld wel mogelijkheden in meer watersporten en nieuwe manieren van kamperen. Ook moet het domein zijn maximale toegankelijkheid voor alle lagen van de bevol-

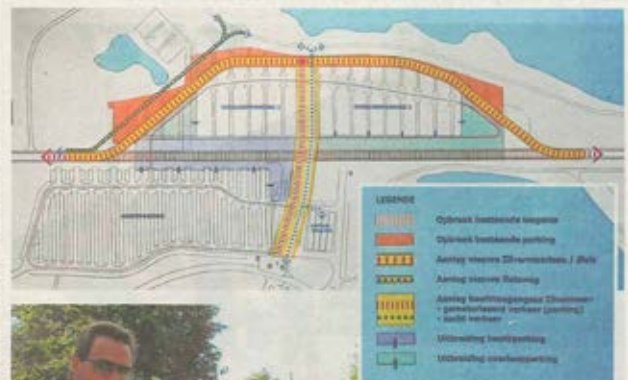

Toon Claes voor de ingang van het Zilvermeer. "De veiligheid moet verbeteren door het ontlasten van de Zilvermeerlaan." FOTO SASKIA VAN GESTEL

king blijven wasmaken." Dat Toon de komende jaren voor heel wat uitdagingen komt te staan, is nu al duidelijk. "In 2019 bestaat het Zilvermeer zestig jaar en het fes-

tival Pennenzakkenrock 25 jaar", zegt hij. "Bovendien moet dan ook het meerjarsplan ingediend worden." Ook de veiligheid van de bezoekers

is belangrijk voor Toon. "Mijn voorganger heeft het dossier rond de verlegging van de Zilvermeerlaan opgestart en het is nu aan mij om dit op te volgen en te voltooien", zegt Toon. "De nieuwe weg wordt rond parking 2 aangelegd. Op die manier kunnen parking 1 en 2 met elkaar verbonden worden. Dit verhoogt de veiligheid van onze bezoekers. Op een drukke dag worden auto's hier en der langs de weg geparkeerd. Samen met het zwaar of snel rijdende verkeer, worden hier erg gevaarlijke situaties gecreëerd."

SASKIA VAN GESTEL

Gazet van Antwerpen - 28 juli 2016

Nieuwe directeur Toon Claes heeft grote plannen voor recreatiedomein Zilvermeer

"Mijn grootste uitdaging: de verlegging van de Zilvermeerlaan"

MOL

Toon Claes (43) is sinds 1 juli de nieuwe directeur van het Zilvermeer in Mol. "Ik ben met open armen ontvangen", zegt hij. "Mijn grootste uitdaging is het dossier rond de verlegging van de Zilvermeerlaan."

SASKIA VAN GESTEL

De bezoekers van het provinciaal recreatiedomein Zilvermeer in Mol weten en zien het niet, maar sinds begin juli hebben de medewerkers van het domein officieel een nieuwe stuurman aan het roer: de 43-jarige Toon Claes uit Geel.

Tot voor kort werkte Toon nog in de glasfabriek AGC in Mol-Gompel. "Ik ben burgerlijk ingenieur van opleiding, dus ik had best een technische job", zegt hij. "Mijn werk op het Zilvermeer is helemaal anders. Ik heb meer contact met mensen, moet meer netwerken en draag een grotere eindverantwoordelijkheid."

Verkenningfase

Toon heeft de voorbije weken al enorm genoten van zijn job. "Ik heb voor het Zilvermeer gekozen omdat ik graag met mensen omga en omdat het Zilvermeer ook een maatschappelijke functie heeft", zegt hij. "Ik voelde me trouwens meteen thuis op het domein. Momenteel zit ik nog in een verkenningfase. Ik probeer met elke werknemer een babbel te doen, zodat ik iedereen persoonlijk leer kennen en weet hoe ze samenwerken."



De nieuwe directeur Toon Claes voor de ingang van het Zilvermeer.

Ideeën heeft Toon al met de vleet. "Ik wil meegaan met de tijd", zegt de kersverse directeur.

TOON CLAES DIRECTEUR ZILVERMEER

"Ik wil meegaan met de tijd. Dit betekent dat we constant moeten moderniseren en innoveren"

"Dit betekent dat we constant zullen moeten moderniseren en innoveren. Ik zie bijvoorbeeld wel veel mogelijkheden in meer watersporten en nieuwe manieren van

kamperen. Ook moet het domein zijn maximale toegankelijkheid voor alle lagen van de bevolking blijven waarborgen."

Dat Toon de komende jaren voor heel wat uitdagingen komt te staan, staat nu al als een paal boven water. "In 2019 bestaat het Zilvermeer 60 jaar en het festival Pennezakkenrock 25 jaar", zegt hij. "Bovendien moet dan ook het meerjarenplan worden ingediend."

Weg verleggen

Ook de veiligheid van de bezoekers ligt Toon na aan het hart. "Mijn voorganger heeft het dossier rond de verlegging van de Zilvermeerlaan opgestart en het is nu aan mij om

dit op te volgen en te voltooien", zegt Toon. "De nieuwe weg zal rond parking 2 worden aangelegd. Op die manier zullen parking 1 en 2 met elkaar kunnen verbonden worden. Dit zal de veiligheid van onze bezoekers zeker verhogen. Op een drukke dag worden auto's her en der langs de weg geparkeerd. Met de problematiek van het zware en snel rijdende verkeer langs deze weg, worden hier erg gevaarlijke situaties gecreëerd."

De akkoorden voor de weg zijn reeds gemaakt, nu moeten we een studiebureau aanspreken om de nodige definitieve plannen te laten maken. De administratieve molen moet tegen eind 2018 afgerond zijn. Hopelijk ligt de nieuwe weg er in 2020."

MOL

Radio van op Zilvermeer

Ook dit jaar is Radio Mol opnieuw te gast op het Provinciaal Domein Zilvermeer voor de jaarlijkse Radio Mol stranddag. Een rechtstreekse radio-uitzending met diverse optredens, reportages en zomerse muziek. Verschillende artiesten, waaronder Guy Neve en Sergio, zullen live optreden op het marktplein van het Zilvermeer. De Radio Mol stranddag vindt nu zaterdag plaats van 19.30 uur tot 21.30 uur. De radio-uitzending start om 18 uur. (CVB)

Laatste Nieuws - 05 augustus 2016

Nieuwsblad - 28 juli 2016

Lilse Bergen vreest toekomstige investeringen te moeten herbekijken

Recreatieparken beleven rampzomer



Glen Raymaekers wacht op klanten in de bar van Het Zilvermeer.
Foto Vanderveken

KEMPEN

De stranden op de twee grootste Kempische recreatieparken liggen er deze zomer vaak verlaten bij. «Hier komt geen kat. Normaal staan we met 6 in de caf etaria, nu nog met 2», zegt jobstudent Glen Raymaekers (17) aan de verlaten bar van Het Zilvermeer. De Lilse Bergen vrezen dat ze hun investeringsplan in september zullen moeten herzien.

CHRIS VERBOVEN

Juli was al geen topmaand wat betreft het aantal uren zonneschijn, augustus is voorlopig nog slechter. De meeste recreatieparken in onze regio zien hun aantal bezoekers dan ook sterk dalen in vergelijking met andere jaren. In De Lilse Bergen is dit niet anders. «De cijfers spreken voor zich. Tot en met juli kregen we een kwart minder bezoekers over de vloer dan gemiddeld. Wat dat betreft ziet 2016 er nu al rampzalig uit. Vorig jaar bezochten 42.000

mensen in augustus ons park, twee dagen geleden zaten we voor deze maand op 3.200», verduidelijkt Fons Van Bael, directeur van De Lilse Bergen.

Laatste twee weken

De laatste twee weken van de zomervakantie zijn vaak minder druk. Het vakantiegevoel dooft geleidelijk uit en gezinnen bereiden zich voor op het nieuwe schooljaar. Na een barslecht voorjaar en een tot nog toe bewolkte



Een bijna leeg strand bij de Lilse Bergen op een groepje van Sportfocus na dat er een speeldag had.
Foto Wiggenraad

Vorig jaar bezochten 42.000 mensen in augustus ons park. Twee dagen geleden zaten we voor deze maand op 3.200

FONS VAN BAEL
DIRECTEUR LILSE BERGEN

zomer hopen ze op een zonnig najaar om de meubelen te redden. Al zal het moeilijk worden volgens Fons Van Bael. «Wij zijn een vzw en krijgen dus geen provinciale subsidies. Ook de steun van de Vlaamse overheid is de laatste jaren steeds minder geworden. Als we de rekening in september maken, zullen we

waarschijnlijk ons investeringsplan drastisch moeten aanpassen.»

In Molligt de situatie anders. Het Zilvermeer is een provinciaal domein en krijgt wel genoeg steun. Toch zijn ook zij steeds meer aangewezen op hun eigen inkomsten. In juli was de schade beperkt. Met ongeveer 50.000 bezoekers was dit aantal vergelijkbaar met de vorige jaren. Augustus is een ander verhaal. Vorig jaar daagden er 56.300 bezoekers op gedurende de ganse maand, momenteel staat de teller op 6.100. «De daling is vooral terug te vinden bij de dagtoeristen. Vorig jaar ontvingen we 156.000 bezoekers, dit jaar zijn dat er tot nu toe 93.000. We weten natuurlijk ook dat het beste seizoen zo goed als voorbij is. We kunnen gelukkig nog rekenen op onze vaste campingbezoekers», aldus Nena

Aggei, communicatieverantwoordelijke van het domein.

Naar huis gestuurd

Het gebeurde deze zomer al meermaals dat er op Het Zilvermeer zomeractiviteiten werden geschrapt. Ook de jobstudenten staan vaak met hun vingers te draaien. «Regelmatig wordt er iemand naar huis gestuurd omdat er geen werk is. Het is extreem rustig aan het strand. Zelf ben ik nog niet op andere plaatsen ingezet, maar mijn collega's kregen al andere taken om hun dag mee te vullen», aldus vakantiewerker en barman van dienst Glen Raeymaekers uit Ham.

In juli waren er enkele topdagen. Het was toen erg druk op Het Zilvermeer. Men hoopt dat ook augustus nog enkele pieken kent, maar of dat de zomer kan redden, is zeer twijfelachtig.

Heerlijk genieten van de zon

Na enkele wisselvallige weken is het dan eindelijk zover: de zomer is nog eens terug in het land. Onze fotograaf ging op pad in de regio en legde enkele fraaie zomerse tafereels vast.



Laatste Nieuws - 14 augustus 2016

Gazet van Antwerpen - 24 augustus 2016

Laatste Nieuws - 22 augustus 2016

MOL

Mensen met beperking proberen van waterski n en ritje in speedboot



Maxime Deckmyn, Rob Nicasi en Greet Luyten waagden zich aan een partijtje kajak.
Foto's Vanderveken



Erik Roza genoot van de rit in zijn rolstoel op een waterbootje.

Ook mensen met een fysieke of visuele beperking kunnen waterski n en racen met een snelle speedboot. Dat hebben ze afgelopen zaterdag laten zien op de Zilvermeerhaven Port Aventura.

De organisatie To Walk Again, opgericht door triatleet Marc Herremans, organiseerde er de On Wheels-dagen en gaf kinderen, jongeren en volwassenen met een fysieke of visuele beperking de kans om van verschillende watersporten te genieten. Iets dat ze anders niet of moeilijk kunnen doen omdat het te veel begeleiding en aangepast materiaal vraagt. Deelnemers hadden de keuze uit waterski n, zeilen,

kajak, speedboot, loungeboot en suppen. Suppen is een manier om met een supboard en een peddel in de hand op een relaxte manier het water te ontdekken. Zelfs voor wie helemaal niet van water hield, was er een activiteit, namelijk een fiets- en handbiketocht in de groene omgeving van Mol. De deelnemers genoten zichtbaar van alle sporten die ze mochten beoefenen. De zonnige dag werd afgesloten met een barbecue. To Walk Again organiseert nog On Wheels-dagen in andere gemeenten. Voor het volledige aanbod kan je de website www.towalkagain.be raadplegen. (JORG)

Recreatiedomeinen en zwembaden beleven topdag dankzij stralend weer

Beetje puffen, volop genieten

KEMPEN

Niet alleen de zon klopte gisteren overuren, ook de recreatiedomeinen zetten alle zeilen bij om duizenden bezoekers te ontvangen. Het stralende weer lokte een massa volk naar buiten, al waren er ook die liever binnen, achter gesloten rolluiken, van een ijsje genoten.

CHRIS VERBOVEN

Op 24 augustus werd bij de Vlaamse overheid de waarschuwingsfase van het nationale hitte- en ozonplan geactiveerd. Op veel plaatsen neemt men zelf maatregelen om de dag koel door te komen. Sommigen zijn maar al te blij dat de zon weer volop ten aanval trekt, maar voor anderen is het net iets te veel van het goede.

Hittometer

In het rusthuis Hemelrijk aan de Kruisven in Mol is het buiten op het terras erg rustig. «We raden onze bewoners aan om binnen te blijven. In alle gemeenschappelijke ruimtes is er airco. Op de ka-



Bakken en braden aan het Zilvermeer in Mol. Het domein mocht meer dan 5.600 zonnekloppers verwelkomen. Foto: Vanderweken

mers proberen we het koel te houden door alle rolluiken omlaag te laten. Op dagen als vandaag krijgt men een extra ijsje en doen we meermaals een dranktoer», vertelt directrice Greet Moonen. Om de bewoners actief mee te betrekken in de strijd tegen de warmte ontwierp het rust-

huis een 'Hittometer'. Dit is een stempelkaart met 6 tips om de warmste dagen van het jaar door te komen. Zo wordt aangeraden om bij het buitengaan een hoofddeksel te dragen, regelmatig een voetbad te nemen, het extra ijsje op te eten, regelmatig gebruik te maken van de dranktoer en vooral aangepaste kledij te dragen. Telkens wanneer een bewoner aan een tip voldoet, ontvangt hij een stempel. Niet dat er iets mee te verdienen valt, puur als geheugensteuntje.

Nat washandje

Een leuk initiatief dat bij velen in de smaak valt. José Van Craendonck (81) verblijft al 5 jaar in het rusthuis en geniet zichtbaar van de goede zorgen. «Het extra ijsje in de namiddag is een hoogtepunt. Ik kan zo al slecht tegen de warmte en probeer me verder af te koelen met een nat washandje en een vochtige handdoek in mijn nek.»

Op de recreatiedomeinen daarentegen wordt de zon met open armen ontvangen. Na een kwak-

Op een normale dag hebben we 800 bezoekers, nu zitten we aan 3.500

NETEPARK (HERENTALS)

kelzomer trekken mensen nu toch massaal naar de lokale stranden. Op het Zilvermeer in Mol zochten de bezoekers verkoeling in het water. «In de voormiddag was het aanschrijven om binnen te komen. Rond 16u hadden we al 5.600 bezoekers, wat toch wel zeer veel is voor eind augustus», aldus Nena Agyei, communicatieverantwoordelijke van het park. Ook het openluchtzwembad Den Uyt blijft met dit warme weer langer open. In plaats van tot 19u kunnen de zwimmers tot 20u30 genieten van een verfrissende duik. In het Herentalse Netepark deden ze het nodige om alle 3.000 bezoekers goed te ontvangen. «Op een normale dag



Meer dan 30 °C? Haal het waterpistool maar boven.

hebben we rond de 800 bezoekers, door het topweer zitten we deze dagen tussen de 3.000 en 3.500 mensen», klinkt het. «We proberen de wachtrijen aan de ingang te beperken door twee kassa's te openen en er wordt extra ingezet op veiligheid.»

Bij De Lisse Pretplaneet, waar de hele zomer kinderen terechtkun-

nen voor een dagje spelen, heeft men het programma aangepast. In plaats van de geplande actieve spelletjes gaat men nu vooral aan de slag met water. Tot groot jolijt van de tientallen kinderen die met een nat pak terug huiswaarts keren. In Balen plette de thermometer gisteren op 37°. Nergens werd het warmer.



Josée Van Craendonck eet een ijsje op in het rusthuis.

Laatste Nieuws - 25 augustus 2016

125.000ste bezoeker voor Zilvermeer Gezin in bloemen gezet



Gedeputeerde Bruno Peeters en directeur Toon Claes zetten een gezin uit Balen in de bloemen. (fotos vgd)

Mol, Balen

Raf Vandepaar, Silvia Raus en hun vier kinderen uit Balen werden vrijdag in de watten gelegd door directeur Toon Claes van het Zilvermeer in Mol. Een van hen was immers de 125.000ste bezoeker.

• Het provinciaal recreatiedomein Zilvermeer beleeft momenteel hoogdagen. Duizenden dagjestoeristen vinden hun weg naar het parelwitte strand, het frisse water en de vele recreatiemogelijkheden.

Deze elementen zijn goed voor duizenden bezoekers per jaar en ook dit jaar mocht het Zilvermeer haar 125.000ste bezoeker verwelkomen.

"Woensdag en donderdag telden we respectievelijk 6.500 en 5.700 bezoekers", zegt een trotse directeur Toon Claes. "We moesten ons persbericht zelfs nog aanpassen van de 120.000ste naar de 125.000ste bezoeker." Ondanks de mindere zomer telt het Zilvermeer bijna even-

veel bezoekers als vorig jaar. "Het is alsof de mensen net voor het einde van de schoolvakantie nog snel enkele leuke dagen willen meepikken", zegt Claes. "Mensen hebben echt op dit goede weer gewacht en nu profiteren ze er ten volle van."

Jaarabonnement

De gelukkige 125.000ste bezoeker bevond zich in het gezin van Raf Vandepaar (43) en Silvia Raus (39) uit Balen. Ze trokken vandaag met hun vier kinderen Renka (12), Sibren (9), Livi (4) en Maro (3) naar het Zilvermeer. "We gaan geregeld naar het Zilvermeer omdat het recreatiedomein veel mogelijkheden biedt", zegt Silvia. "We kunnen er zwemmen, spelen, wandelen en iets drinken. Het is ook ideaal voor een groot gezin."

Het gezin werd in de bloemen gezet door gedeputeerde Bruno Peeters en directeur Toon Claes met een mand vol streekproducten, een fles cava en een gratis gezinsabonnement voor 2017. (vgd)

Gazet van Antwerpen - 27 augustus 2016



MOL

Gezin uit Balen 125.000ste bezoeker

Raf Vandepaar, Silvia Raus en hun vier kinderen uit Balen werden vrijdag in de watten gelegd door directeur Toon Claes van het Zilvermeer in Mol. Een van hen was de 125.000ste bezoeker. Het gezin kreeg een mand vol streekproducten, een fles cava en een gezinsabonnement voor 2017. (vgd)

Nieuwsblad 27 augustus 2016

Dag van het Paard in Mol



Western riding door de Gipsy Horses.

MOL • Op 9 oktober 2016 organiseert de Lions Club Mol-Geel vzw voor de 17de opeenvolgende keer 'De Dag van het Paard'.

Dit op de parelwitte stranden van het Zilvermeer in Mol. Vanaf 13 uur wordt je meegeleefd in een grandioos spektakel met wervelende optredens, een adembenemende showvoorstelling en veel randanimatie. Kortom, 'De Dag van het Paard' is een namiddagruilend programma waar

het hele gezin van kan genieten. Vanaf 11.30 uur is het Lions Grill House in de VIP-tent open (inschrijven is verplicht). Vanaf 13 uur begint het strandspettakel met: schapen drijven, show met roofvogels, vlaggercarrousel, Western riding door de Gipsy Horses, De slag van Waterloo, Vossenjacht, springkasteel, hoefsmid, grimear, paardenritjes, drank- en eetstudies... Adres: Provinciaal Recreatiedomein Zilvermeer, Zilvermeerlaan 2 in Mol. Prijs: 10 euro. (r/wa/gf)

• Reservations via www.dagvanhetpaard.be



Leerlingen feesten op Zilvermeer

MOL 4.100 leerlingen van de Molse katholieke scholen konden zich vrijdag volop uitleven tijdens de Dag van de Leerling op het Zilvermeer in Mol. Zo konden ze op het festival StressFactor Live dansen op de beats van onder meer Mark With a K en Safi & Sprey. Daarnaast waren er diverse randactiviteiten. (mto)

Nieuwsblad - 26 september 2016

De Streekkrant - 05 oktober 2016

Hittegolf redt hoogseizoen Kempense zwemvijvers



De Lilse Bergen op 23 augustus

2016 geen uitschieter door slecht voorjaar

MOL/GIERLE/MEER

De zomervakantie zit er na vandaag onherroepelijk op. De recreatiedomeinen in de Kempen hebben in juli en augustus enkele drukke dagen gehad, maar het is geen echt topseizoen geweest. Vorig jaar kwamen er meer bezoekers.

RONNY VAN DEN ACKERVEKEN

Na de hitte van vorige week en het mooie weer op deze laatste vakantiedagen bent u misschien al vergeten dat het eind juni en begin juli helemaal anders was. Toen kwamen de temperaturen nauwelijks boven de 20 graden en regende het bijna dagelijks. Pas in de tweede helft van juli kwam er echt zomerweer. Het domein De Mosten in Meer (Hoogstraten) had tot eind juli nog maar 16.000 bezoekers gehad. "Intussen is dat aantal gestegen tot 32.000", zegt coördinator Raf Van Looveren. "De hittegolf van vorige week is voor ons een goede zaak ge-

weest. Toch moeten we in totaal spreken van een matig seizoen. In het voorjaar hebben we de zon te weinig gezien. Vorig jaar hadden we in totaal 38.000 bezoekers en dat is behoorlijk. Misschien kunnen we dat cijfer nog evenaren als september nog wat mooi weer oplevert. De Mosten is dan enkel open op woensdag, zaterdag en zondag. Omdat de weervoorspellingen goed zijn, openen we ook morgen en overmorgen."

Lagere gemiddelden

Directeur Fons Van Bael van de Lilse Bergen in Gierle (Lille) zit al lang in de sector. Een maand geleden zei hij over de matige bezoekerscijfers dat panikeren geen zin heeft omdat augustus nog veel goed kan maken. Het lijkt wel of de weergoden naar hem geluisterd hebben. "De teller voor augustus stond dinsdag op 39.500 bezoekers. Dat is iets beter dan het gemiddelde voor deze maand. Vorige week hebben we twee dagen gehad met

telkens 6.000 aanwezigen. Dan waren we zelfs al voor 10 uur open. In totaal zijn dit jaar 96.000 mensen langs de kassa gepasseerd. Vanaf 100.000 spreken we van een geslaagd jaar. Het voorseizoen is heel slecht geweest. Dan wordt het moeilijk om dat nog in te halen. Alleen tijdens het lange weekend van Hemelvaart begin mei is het mooi weer geweest", legt Fons Van Bael uit. Vorig jaar klokte de Lilse

FONS VAN BAEL

DIRECTEUR LILSE BERGEN

"Het voorseizoen is heel slecht geweest. Dan wordt het moeilijk om dat nog in te halen"

Bergen af op 109.000 bezoekers. Tot 15 september is het domein dagelijks geopend. "2016 is geen slecht seizoen, maar ook geen hoogvlieger. Het cijfer van vorig jaar gaan we zo goed als zeker niet meer halen, maar toen hadden we een betere zomer. Dit jaar lag

het aantal bezoekers in juli 11 procent onder het gemiddelde en augustus 5 procent."

Kampeerseizoen

Het Zilvermeer in Mol heeft vorige vrijdag de 125.000ste bezoeker van het jaar in de bloemetjes gezet. Daar is men al bij al best tevreden over het zomerseizoen. "In augustus hadden we tot gisteren al 52.000 bezoekers", vertelt Nena Agyei. "De eerste maand van de zomervakantie kwamen 50.500 mensen langs. In totaal zitten we dit jaar aan 138.500 bezoekers. Vorige week is het heel druk geweest en dat tikt uiteraard direct aardig aan. Het kampeerseizoen is gedaan en morgen gaan de scholen weer van start. Dat betekent dat we de volgende weken enkel nog op dagbezoekers moeten rekenen. Bij voldoende mooi weer in september is het mogelijk om tijdens die maand nog 20.000 personen aan de kassa te zien verschijnen. Verleden jaar hebben we in totaal 155.000 bezoekers gehad, maar toen is het een heel goed hoogseizoen geweest."

Nieuwsblad - 31 augustus 2016

Afterworkparty op het Zilvermeer

Wie Kempense afterworkparties zegt, denkt spontaan aan Seven2One in Kasterlee en De Vesten in Laakdal. Op donderdag 6 oktober organiseren beide organisaties samen met Lions Club Mol-Geel een afterworkparty op het Zilvermeer in Mol. De op-

brengringt gaat integraal naar sociale projecten in de regio. De deuren gaan open om 19 uur en sluiten om 1 uur.

Iedereen die na het werk even wat stoom wil afblazen, kan er terecht voor een leuke party. (CVB)

** KP

Laatste Nieuws - 04 oktober 2016

Treznart beleeft recordopkomst

De 28ste editie van straatkunstenfestival Treznart heeft opnieuw meer dan 10.000 bezoekers naar het Zilvermeer gebracht. Met de eerder aangekondigde topact Wheeloco en een uitgebreid aanbod van circus- en straatacts kende het festival

dit jaar een recordopkomst. Intussen is het straatkunstenfestival 8 jaar bezig op het recreatiedomein Zilvermeer en de locatie is inmiddels ingeburgerd. Op en rond het strand van het Zilvermeer kwamen 25 gezelschappen in actie. «Dit is wer-

kelijkeen topeditie, mede dankzij het mooie weer en een breed aanbod hebben we een fantastisch weekend gehad», zegt organisator Geert Mangelschots. Het festival lokt ook elk jaar meer en meer internationale bezoekers. (DVG/T)



Het straatkunstenfestival aan het Zilvermeer lokte 10.000 bezoekers. Foto Maria de la Cruz

Laatste Nieuws - 12 september 2016

September recordmaand Kempense zwemvijvers

Geslaagd zomerseizoen na barslecht voorjaar

De drie Kempense recreatiedomeinen kunnen tevreden terugblikken op de zomer van 2016. Deze maand zijn bezoekersaantallen genoteerd die in september nog nooit voorkwamen.

• Na een slecht voorjaar en een matige julimaand leek de kans op een goed seizoen nog klein. Maar de hitte in de tweede helft van augustus en in de eerste twee weken van september heeft daar verandering in gebracht. In De Lilse Bergen in Gierle spreken ze van een geslaagd jaar als er meer dan 100.000 bezoekers komen opdagen. «We klokken af op 110.000 personen», zegt directeur Fons Van Bael. «De evenementen en sportdagen zijn daar niet bijgeteld. Na 15 september vragen we geen inkom meer, maar die datum was toevallig het einde van een zeer warme periode. Er zijn 10.300 bezoekers geweest in september. Dat heb ik in mijn lange carrière nog nooit meegemaakt. Op de topdag deze maand hadden we 3.650 mensen en ook dat is een record voor september. Globaal bekeken is het geen topjaar door het slechte voorseizoen. Maar het is in elk geval wel een goed jaar geweest voor De Lilse Bergen. Ik heb eind juli al gezegd dat je in deze sector niet moet panikeren.»

Extra zwemdagen

De Mosten in Meer (Hoogstraten) had vorig jaar 38.000 bezoekers. Dat werd als een behoorlijk seizoen beschouwd. «Dit jaar zitten we boven de



Twee weken geleden lokte recreatiedomein De Lilse Bergen nog honderden zwemmers. FOTO MIA UYENDI



RAF VAN LOOVEREN

De Mosten

«Op 14 september telden we hier nog 2.500 bezoekers, een topdag.»

40.000», vertelt coördinator Raf Van Looveren. «Voor ons is 2016 meer dan geslaagd. In september hebben we nog 6.000 personen op ons domein gehad. De beste dag was 14 september met 2.500 bezoekers. Dat hebben we nog niet meege-

maakt op een woensdag in september. Normaal gezien is de zwemvijver deze maand enkel open in het weekend en op woensdag. We hebben er wel voor gezorgd dat tijdens de warme periode ook op andere dagen kon gezwommen worden.»

Evenaring Zilvermeer

Bij het Zilvermeer in Mol is de eindbalans nagenoeg dezelfde als in 2015. Toen kwamen 155.000 bezoekers opdagen. «Nu zitten we aan 155.400 mensen», legt Nena Agyei uit. «Dat is dus opnieuw heel goed.

Het voorjaar en het begin van het zomerseizoen vielen flink tegen, maar augustus en september hebben nog veel goedgemaakt. Vorig jaar is eigenlijk alleen het hoogseizoen goed geweest. Deze maand mochten we nog 14.200 bezoekers verwelkomen. Dat zijn er uiteraard meer dan andere jaren in september. Je moet rekening houden dat het kamp-eer seizoen voor de meesten eind augustus opziet. Daarnaast is ook het schooljaar deze maand gestart. Vorig jaar telden we maar 4.000 bezoekers in september.»

RONNY VAN DEN ACKERVEKEN

Zonnepanelen op strandgebouw Zilvermeer

Op het dak van het strandgebouw van het provinciaal recreatiedomein Zilvermeer worden nog dit jaar 429 fotovoltaïsche panelen geplaatst, op een oppervlakte van 697 m².

Met bijna 100.000 kWh zullen deze panelen 5% van de jaarlijkse elektriciteitsbehoefte van het Zilvermeer opvangen. De bestendige deputatie van de provincie keurde de aankoop gisteren goed. De investering bedraagt ruim 140.000 euro en zal in ongeveer 9 jaar terugverdiend zijn.

Het project kadert in het opzet van de provincie om op zoveel mogelijke provinciale eigendommen zonnepanelen te plaatsen in het kader van het klimaatplan 2020 rond hernieuwbare energie. Op het Zilvermeer werd al volop ingezet op ecologie en duurzaamheid door waterrecuperatie en enkele groendaken. Met de zonnepanelen breiden ze hun groene visie nog verder uit. (CVB)

Laatste Nieuws - 23 september 2016



FOTO SASKIA VAN GESTEL

Historische veldslag tijdens Dag van het Paard

Mol. Lions Club Mol-Geel organiseerde voor de zeventiende keer de Dag van het Paard in het domein Zilvermeer. Het evenement lokte veel bezoekers. Ze konden onder andere de veldslag van Waterloo 'herbeleven' als toeschouwer. Verder werden ook demonstraties gegeven door een hoefsmid, werd er westernridding getoond en was er een vossenjacht. Opvallend: ook andere dieren toonden hun kunstjes tijdens het schapen drijven en een roofvogelshow. (vvd)

Gazet van Antwerpen - 10 oktober 2016

Vlaanderen schrapte 90.000 euro steun aan kunstenfestival

Toekomst Trézart erg wankel

MOL

Het Vlaamse departement Cultuur keurde de subsidieaanvraag voor het Straatkunstenfestival Trézart 2017 af. Hierdoor is de toekomst van het evenement erg onzeker. «Vorig jaar kregen we nog 90.000 euro van de Vlaamse overheid. Zonder dat geld is de organisatie van het festival niet haalbaar», zegt organisator Geert Mangelschots.

CHRIS VERBOVEN

Trézart bestaat 28 jaar. De eerste uitgave in 1988 in Balen was een kleinschalig straattheaterfestival in het kader van de parochiefesten. Het groeide ondertussen uit tot een evenement met internationale allures en verhuisde naar het provinciaal recreatiedomein het Zilvermeer. Met The Wheel of Death als hoofdact lokte het festival in september nog 10.000 bezoekers naar Mol.

Besparingen

De organisatie weet dat het met het wegvallen van de subsidie erg moeilijk zal worden om in 2017 nog een festival te organiseren. Volgens Geert Mangelschots is Trézart mee het slachtoffer van de besparingen binnen de cultuursector. Ondanks het positieve advies van de commissie keurde het kabinet van cultuurminister Sven Gatz (Open Vld) de subsidieaanvraag toch af. «Dit is een zware klap nadat eerder de subsidies van de gemeente Mol werden teruggeschroefd en de provinciale subsidies volledig wegvielen. We

zoeken naar een oplossing en voeren gesprekken met verschillende actoren. Een van hen is het Zilvermeer zelf. Ook de bedrijfs-wereld is een piste, maar voorlopig zijn deze contacten nog niet concreet. Alles ligt nog open.» Ondanks dat de 28ste editie dit jaar een echte topper was is het festival volgens Geert niet zelfredzaam. «Het wegvallen van de provinciale subsidie hebben we nog kunnen opvangen met de ticketverkoop en het aanbieden van bedrijfsarrangementen, maar dit bedrag is van een andere orde.»

Hoge verwachtingen

Op de vraag of hij aan denkt om terug kleinschaliger te gaan, is Geert erg duidelijk. «We hebben een verwachtingspatroon gecreëerd bij ons publiek. Met een flauw afkoeksel zouden we niet alleen onszelf, maar ook de toeschouwers bedriegen.» Ook het festival terugschroeven naar een dag in plaats van twee dagen is geen optie. «Budgetair zal dit wel



Een enthousiast publiek volgt een optreden. Foto Maria de la Cruz

wat verschil uitmaken, maar zeker niet voldoende om het gat te dichten. Of de artiesten nu een of twee dagen komen, de bijkomende transportkosten blijven trouwens hetzelfde, net als het op en

afbouwen van de infrastructuur, verduidelijkt een teleurgestelde organisator. Devzwachter het straatkunstenfestival telt een tiental vrijwilligers. De sfeer onder hen is duidelij

bedrukt, want allemaal hadden ze evenveel zin om er volgend jaar weer iets mooivans te maken. «Het zal zeer moeilijk worden, maar we geven de hoop niet op», besluit Geert.

Laatste Nieuws - 12 september 2016

Campingbeheerder op Zilvermeer “Het is wel fijn om buiten te werken”

Retie, Mol

Dirk Jansen uit Retie mocht voor één dag op pad met de campingbeheerder van het Zilvermeer in Mol.

• Dirk zit in het vierde jaar elektronica-ICT op het Sint-Jozefinstituut in Geel, maar donderdag werkte hij voor een dag op de camping van het provinciaal recreatiedomein Zilvermeer in Mol. “Bij elke stacaravan moet ik de kasten voor de gasflessen controleren”, vertelt hij. “Ik moet nagaan of alles veilig is aangesloten, dat het gevarenpicto-

gram is aangebracht op de kast en dat er maximaal twee gasflessen inzitten. De kasten mogen niet volledig afgesloten zijn en er mag geen rommel inzitten. Die punten zijn belangrijk voor de veiligheid op de camping. Aan de meeste kasten zijn wel werkpunten. Slechts enkele zijn volledig in orde.”

Het werk is volgens Dirk wel aangenaam. “Het is niet te zwaar en het is wel fijn om buiten te werken. Zolang het niet regent, tenminste. Vandaag ben ik met de fiets gekomen vanuit Retie, terwijl ik anders met de bus naar school ga.”

(mto)



Dirk Jansen op inspectieronde. FOTO TOMMY MAES

Gazet van Antwerpen - 21 oktober 2016



Sofie Van Accom (rechts) liep mee met de jongsten. Foto Peter Vandeweyer

Laatste Nieuws - 27 oktober 2016



De Crosscup van Mol kon fraai deelnemersstatistiek voorleggen. Liefst 931 crossers vonden de weg naar het Zilvermeer. Dat waren er een

stuk meer dan de 842 van vorig jaar en ook meer dan de 912 van 2014. De cadettes jongens stoven met 52 weg vlak na het startschot. Niet

de vele regionale atleten naar en er ook heel wat buitenlandse (Ieren, Nederlanders, Zwitsers) deel aan de veldloop. Foto BSE (BSE)

Laatste Nieuws - 09 november 2016

Veldlopen

SOFIE VAN ACCOM BLIKVANGER IN MOL

«Crosscup is vooral goeie training»

Sofie Van Accom loopt zondag in de Crosscup van Mol haar eerste individuele veldloop van het seizoen.

Twee weken geleden op de Crosscup Relays (estafettecross) in Gent etaleerde Van Accom haar uitstekende vorm al. Van alle loopsters realiseerde ze de snelste individuele splittijd op haar 3000m. Ze liep 9.34 en was daarmee één seconde sneller dan Crosscup-winnares Louise Carton. Maar in Mol Louise Carton bedreigen zal moeilijk worden.

«Ik ga nooit echt een crossspecialiste worden. Dat weet ik van mezelf. Op de zware omlopen ben ik als typische pisteloopster serieus benadeeld. Zeker als de afstanden ook langer worden», beseft de atlete van Ac Herentals, die vorig jaar in Mol als vijfde Belgische finishte. «Op de goed beloopbare omlopen kan ik vooraan meestrijden. Maar de zwaardere omlopen dienen vooral om beter en sterker te worden met het oog op het zomerseizoen.»

Bij de mannen is het uitkijken naar Belgisch kampioen korte cross Sam Valgaeren. De Westervlaander loopt in Mol de lange cross. (BSE)

Laatste Nieuws - 05 november 2016

Gazet van Antwerpen - 06 november 2016

ATLETIEK

De Crosscup gaat zondag definitief van start met de eerste individuele manche in Mol. In afwezigheid van Isaac Kimeli, Simon Debognies en Thomas De Bock voeren Bashir Abdi en Jeroen D'hoedt de strijd om de nieuwe leiderstrui aan. Louise Carton loopt aan het Zilvermeer geen gevaar, bij gebrek aan Belgische concurrentie. (eg)



Veldlopen

Kempense cadetten meisjes lopen sterk in het Molse zand

De cadettencross op de Crosscup van Mol. De 14-jarige Silke Rutten (vooraan in beeld) finishte als zestiende in totaal en als eerste atlete uit de provincie Antwerpen. Achter een hele resem sterke Nederlandse loopsters (de volgendes op vijf kwam uit Nederland) liep ze in het molse Molse zand een verdien-

stelijke race. Twee plootjes achter haar finishte haar dubbelgote jaard De Kort (bestnummer 138) en ook de vier in de achtergrond (Marthe Meuwissen ARAC, Jana De Wolf van Velbeke Mol en Anne-Sophie Van Loubergen van ABA) eindigden nog in de top 25. Foto BSE (BSE)

Laatste Nieuws - 09 november 2016

Onzekere toekomst voor Trezart

Mol

Het internationale straatkunstenfestival Trezart verliest een belangrijke subsidie. Daardoor komt de toekomst van het grote evenement op het Zilvermeer in het gedrang.

• De afgelopen editie van Trezart op het Zilvermeer was een topeditie op het vlak van bezoekers en voorstellingen, maar er dreigen donkere wolken boven het evenement. Zo is de subsidieaanvraag voor toekomstige edities afgewezen door het kabinet van cultuurminister Sven Gatz (Open Vld). "Trezart is voor een groot stuk afhankelijk van subsidies", vertelt organisator Geert Mangelschots. "Het evenement valt binnen het circusdecreet en kon de afgelopen jaren rekenen op een aanzienlijke ondersteuning van de Vlaamse overheid. We hebben dit jaar opnieuw een subsidieaanvraag ingediend, maar die is nu geweigerd. Nochtans hadden we wel een positief advies van de bevoegde commissie."

Na provincie en gemeente

De Trezart-organisatie gaat nu op zoek naar een oplossing, maar die is volgens Mangelschots moeilijk te vinden. "In het recente verleden viel al de subsidie van de provincie weg en ook de gemeente Mol verminderde haar toelage. Dat verlies hebben we kunnen opvangen via bedrijfsarrangementen, maar dit verlies is wel een stuk zwaarder. In elk geval willen we Trezart zeker niet verloren laten gaan", zegt hij. (mto)

Gazet van Antwerpen - 21 oktober 2016



Zilvermeer in vuur en vlam

Mol. Provinciaal Recreatiedomein Zilvermeer stond vrijdagavond in vuur en vlam tijdens Wintersfeer op het Zilvermeer. Niet als de vorige jaren trok deze feestelijke wandeling langs sfeer- en lichtverlichte paadjes heel wat bezoekers. Onderweg konden de talrijke wandelaars genieten van diverse muzikale optredens, magische tafereels en spectaculaire vuuracts. Vooral de vuurdansersessen van Medusa spraken met hun brandende waaiers tot de verbeelding. (mto)

Gazet van Antwerpen - 17 december 2016

MOL 'Wintersfeer' verrast weer bezoekers Zilvermeer



Een geharnaste fietser voert op zijn driewieler vuurpotten en fakkels mee. Foto Vanderveken

Het Zilvermeerschitterde gisteravond tijdens 'Wintersfeer'. Dit jaarlijkse evenement staat voor een feestelijke winterwandeling langs de mooiste plekjes van het provinciaal recreatiedomein. Duizenden bezoekers genoten van een lichtspektakel. Niet alleen de kleinsten stonden met open mond te kijken, ook de grootsten vielen van de ene verbazing in de an-

dere: een verlichte reus die even dag kwam zeggen, een bizarre sprookjesfiguur die met zijn vuurstokken door het park dwaalde, vuurdansersessen die met brandende waaiers een prachtig stuk opvoerden, originele livemuziek, ... Na de fikse wandeling konden de deelnemers zich verwarmen met een drankje. (CVB)

Laatste Nieuws - 17 december 2016

Colofon

Provinciebestuur van Antwerpen :
Verantwoordelijke uitgever :

Redactie :

Eindredactie :
Wet. Depot :

Departement Vrije Tijd
Toon Claes - Directeur APB Zilvermeer
Zilvermeerlaan 2 te 2400 Mol
Toon Claes, Eddy Engelen, David Sels, Dirk Geuens, Maria van
Soom, Patrick Maes, Inge Meersmans, Peter de Ceuster, Katrien Peeters,
Steven Boonen
Alex Lefevere
D/2017/0180/19